



# СЛУЖБЕНИ ГЛАСНИК

## ГРАДА ВРАЊА

ГОДИНА XXX  
БРОЈ 11

В Р А Њ Е  
Четвртак, 20. јул. 2023. године.

Излази по потреби.  
Годишња претплата (аконтација) 20.000,00дин.  
Цена овог броја 150,00 динара  
Рок за рекламацију 10 дана

### СУРДУЛИЦА

316.

На основу члана 32. став 1, тачка 2, члана 46., став 1 Закона о локалној самоуправи („Службени гласник РС“, број 129/07, 83/2014 – др.закон, број 101/2016-др.закон, 47/2018 и 111/2021- др.закон), члана 77. и 78. Закона о буџетском систему („Службени гласник РС“, 54/2009, 73/2010, 101/2010, 101/2011, 93/2012, 62/2013., 63/2013 - испр, 108/2013 142/2014, 68/2015 – др.закон, 103/2015 99/2016, 113/2017, 95/2018, 31/2019, 72/2019, 149/2020, 118/2021, 138/2022 и 118/2021 – др.закон) и члана 40. став 1. тачка 2. Статута општине Сурдулица ( “ Службени гласник града Врања”, бр. 07/19) Скупштина општине Сурдулица, на седници одржаној дана 17.06.2023. године, донела је

**ОДЛУКУ  
О ЗАВРШНОМ РАЧУНУ БУЏЕТА ОПШТИНЕ  
СУРДУЛИЦА  
ЗА 2022.ГОДИНУ**

**ОПШТИ ДЕО**

#### Члан 1.

Остварени текући приходи и примања и извршени текући расходи и издаци буџета општине Сурдулица у 2022. години износе у хиљадама динара:

I	Укупно остварени текући приходи, примања.....	893.435
II	Укупно извршени текући расходи и издаци.....	974.416
III	Разлика укупних прихода и примања и укупних расхода и издатака.....	80.981

#### Члан 2.

У Билансу стања на дан 31. децембра 2022. године ( Образац 1) утврђена је укупна актива у износу од 6.168.577 хиљада динара и укупна пасива у износу од 6.168.577 хиљада динара као и ванбилансна актива у укупном износу од 34.546 динара и ванбилансна пасива у укупном износу од 34.546 динара.

#### Члан 3.

У Билансу прихода и расхода у периоду од 01. јануара до 31. децембра 2022. године ( Образац 2 ) утврђен је буџетски дефицит на нивоу свих извора финансирања :

1. Укупно остварени приходи и примања остварена од продаје нефинансијске имовине	893.435
2. Укупно извршени расходи и издаци за набавку нефинансијске имовине	949.856
3. Буџетски дефицит (ред.бр.1 – ред.бр.2)	56.421
Кориговање вишка прихода – буџетски суфицит	124.433

- део нераспоређеног вишка прихода и примања из ранијих година који је коришћен за покриће расхода и издатака текуће године	86.904
- део новчаних средстава амортизације који је коришћен за набавку нефинансијске имовине	
- део пренетих неутрошених средстава из ранијих година коришћен за покриће расхода и издатака текуће године	34.353
- износ расхода и издатака за нефинансијску имовину, финансираних из кредита	3.176
- износ приватизационих примања коришћен за покриће расхода и издатака текуће године	
- утрошена средства текућих прихода и примања од продаје нефинансијске имовине за отплату обавеза по кредитима	24.560
- утрошена средства текућих прихода и примања од продаје нефинансијске имовине за набавку финансијске имовине	

#### Члан 4.

У Извештају о капиталним издацима и примањима у периоду од 1. јануара до 31. децембра 2022. године (Образац 3), утврђена су укупна примања у износу од 115 хиљада динара и укупни издаци у износу од 116.124 хиљада динара.

#### Члан 5.

У Извештају о новчаним токовима у периоду од 1. јануара до 31. децембра 2022. године (Образац 4), утврђени су укупни новчани приливи у износу од 893.435 хиљада динара, укупни новчани одливи у износу од 974.416 хиљада динара и салдо готовине на крају године у износу од 43.452 хиљада динара.

#### Члан 6.

У Извештају о извршењу буџета у периоду од 1. јануара до 31. децембра 2022. године (Образац 5), утврђена је укупна разлика у износу од 80.981 хиљада динара, између укупних текућих прихода и примања и укупних расхода и издатака.

#### Члан 7.

Новчана средства на текућим рачунима буџетских корисника на дан 31.12.2022. године у износу од 43.582 хиљада динара преноси се у наредну годину и састоји се из:

- дела вишка прихода и примања наменски опредељених за наредну годину – суфицита буџета у износу од 26.296 хиљада динара,

• дела нераспоређеног вишка прихода и примања – суфицита осталих корисника буџета општине у укупном износу од 17.286 хиљада динара који ће се користити у складу са одлукама органа управљања корисника буџета.

Суфицит буџета у износу од 78.141 хиљада динара је наменски опредељен за следеће програмске активности и пројекте за наредну годину:

- Помоћ породицама избеглица кроз набавку грађевинског материјала.....665.000,00 динара,
- Помоћ породицама интерно расељених лица кроз набавку грађевинског материјала за завршетак или адаптацију стамбеног објекта.....1.330.000,00 динара,
- За реализацију ПА – Управљање заштитом животне средине.....3.500.000,00 динара,
- Инвестиционо одржавање локалних путева на Власини.....13.500.000,00 динара,
- Савет за безбедност саобраћаја .....5.400.000,00 динара,
- Изградња канализационе мреже у селу алакинце, пут из Биновца.....13.600.000,00 динара,
- Обележавање хоризонталне и вертикалне сигнализације зоне школе.....1.415.000,00 динара,
- Управљање и снабдевање водом за пиће.....4.000.000,00 динара,
- Одељење за финансије и привреду, набавка минибуса.....7.000.000,00 динара,
- Пројектна документација.....27.731.000,00 динара.

## Члан 8.

Рачун прихода и примања од продаје нефинансијске имовине и расхода и издатака за набавку нефинансијске имовине на дан 31.12.2022. године.

у динарима

ОПИС	План 2022.	Извршење у 2022. години	% Извршења
1	2	3	4
<i>I Приходи</i>	1.138.314.000	893.435.000	78
<i>II Примања од продаје нефинансијске имовине</i>			
<i>III Укупно ( I+II)</i>	<b>1.138.314.000</b>	<b>893.435.000</b>	78
<i>IV Расходи</i>	991.283.000	858.292.000	87
<i>V Издаци за набавку нефинансијске имовине</i>	198.915.000	91.564.000	46
<i>VI Укупно (IV+ V)</i>	<b>1.190.198.000</b>	<b>949.856.000</b>	80
<i>VII Нето набавка нефинансијске имовине (II-V)</i>			
<i>VIII Буџетски суфицит/дефицит ( III-VI)</i>	51.884.000	56.421.000	
<i>IX Издаци за набавку финансијске имовине</i>			
<i>X Укупни фискални суфицит/дефицит (VIII-IX)</i>	51.884.000	56.421.000	
<b>РАЧУН ФИНАНСИРАЊА</b>			
I Неутрошена средства из претходних година	76.444.200	22.822.511,87	30
II Примања од продаје финансијске имовине			
III Укупно( I+II)	76.444.200	22.822.511,87	30
IV Издаци за отплату главнице дуга	24.560.000	24.560.000	100
V Издаци за набавку финансијске имовине која није у циљу спровођења јавних политика			
VI Укупно ( IV+V)	<b>24.560.000</b>	<b>24.560.000</b>	<b>100</b>
VII Резултат рачуна финансирања	51.884.000	56.421.000	

## Члан 9.

Укупно планирани и остварени текући приходи и примања *буџета* општине у укупном износу од динар према економским класификацијама утврђени су у следећим износима:

ПРЕГЛЕД ПРИХОДА				
Екон.класификација	Врста прихода	План за 2022. год.	Остварење 01.01.2022.- 31.12.2022.	% Остварења
<b>321311</b>	<b>Нераспоређени вишак прихода из ранијих година</b>			
<b>700000</b>	<b>I Текући приходи</b>			
<b>711000</b>	<b>Порез на доходак, добит и капиталне добитке</b>			
711111	Порез на зараде	275.000.000	266.980.954,20	97
711121	Порез на приходе од самосталних делатности који се плаћа према стварно оствареном нето приходу	368.000	390.970,24	106
711122	Порез на приходе од самосталних делатности који се плаћа према паушално одређеном нето приходу	12.500.000	12.440.133,83	96
711123	Порез на приходе од самосталне делатности самоопорезивања	11.700.000	11.780.941,62	101

711143	Порез на приходе од непокретности			
711145	Порез на приходе од давања у закуп покретних ствари	150.000	140.575,30	93
711146	Порез на приходе од пољопривреде и шумарства		510,89	
711147	Порез на земљиште		-784,34	
711191	Порез на остале приходе	23.000.000	23.472.889,36	102
711193	Порез на приходе спортиста и спортских стручњака	10.500.000	9.700.148,68	92
	УКУПНО 711000	<b>333.218.000</b>	<b>324.916.238,68</b>	<b>98</b>
712000	<b>Порез на фонд зарада</b>			
712111	Порез на фонд зарада запослених који се фин.из буџета			
712112	Порез на фонд зарада осталих запослених			
	УКУПНО 712000			
<b>713000</b>	<b>Порез на имовину</b>			
713121	Порез на имовину од физичких лица	23.000.000	19.787.549,03	86
713122	Порез на имовину од правних лица	28.500.000	19.714.867,66	69
713311	Порез на наслеђе и поклоне	2.000.000	1.868.820,68	93
713421	Порез на пренос апсолутних права на непокретности	5.500.000	6.076.755,46	110
713422	Порез на пр.апсо.пр.на акцијама и др.хар.од вр.			
713423	Порез на пр.апсо.пр. на половним моторним возилима	600.000	492.425,98	82
713427	Порез на пренос апс.права на употребу моторних возила	3.400.000	3.488.638,40	103
	УКУПНО 713000	<b>63.000.000</b>	<b>51.429.057,21</b>	<b>82</b>
<b>714000</b>	<b>Порез на добра и услуге</b>			
714421	Ком.такса за држање музичких уређаја и приређивање музичког програма у угоститељским објектима			
714431	Комунална такса за коришћење рекламних паноа			
714441	Ср.за противпож.заш.од 6% наплаћене премије осиг-ња од пожара			
714513	Комунална такса за држање моторних друмских и прикључних возила, осим пољопривредних возила и машина	11.000.000	10.689.880,00	97
714514	Годишња накнада за моторна возила, тракторе и прикључна возила			
714543	Накнада за промену намене обрадивог пољопривредног земљишта	300.000	224.438,40	75
714547	Накнада за загађивање животне средине			
714549	Накнада од емисије SO <sub>2</sub> , NO <sub>2</sub> , прашкастих материја и одложеног отпада		281.941,20	
714552	Боравишна такса	120.000	91.920,00	77
714553	Боравишна такса по решењу јединице локалне самоуправе	200.000	181.100,00	90
714562	Посебна нак.за заш.и унапређ.жив.сред.	6.000.000	5.927.243,51	99
714565	Накнада за коришћење јавних површина	2.500.000	2.181.929,90	87
714566	Накнада за коришћење јавних површина	3.800.000	3.746.153,10	98
714567	Накнада за коришћење јавне површине грађевинским материјалом		50.000,00	
714572	Комунална такса за држање средстава за игру ("забавне игре")			
714591	Посебна накнада за употребу општинског пута	162.122.500	92.971.017,34	57
714593	Накнада за постављање водоводне и канализационе мреже	800.000	691.319,00	86
	УКУПНО 714000	<b>186.842.500</b>	<b>117.036.942,45</b>	<b>63</b>
<b>716000</b>	<b>Други порези</b>			
716111	Комуналне таксе за истицање фирме на пословном простору	25.000.000	23.525.201,13	94
	УКУПНО 716000	<b>25.000.000</b>	<b>23.525.201,13</b>	<b>94</b>

<b>732000</b>	<b>Донације од међународних организација</b>			
732151	Текуће донације од међународних организација	2.000.000	1.000.750,86	50
732251	Капиталне донације од међународних организација	13.400.000	13.729.481,23	102
	УКУПНО 732000	<b>15.400.000</b>	<b>14.730.232,09</b>	<b>96</b>
<b>733100</b>	<b>Трансфери од других нивоа власти</b>			
733151	Ненаменски трансфери од Републике у корист нивоа општине	271.054.500	253.054.481,00	93
733152	Други текући трансфери од Републике у корист нивоа општине	30.000.000	34.836.071,25	116
733154	Текући наменски трансфери од Републике у корист нивоа општине			
733251	Капитални наменски трансфери, у ужем смислу, од Републике у корист нивоа општине	28.000.000	28.000.000,00	100
	УКУПНО 733000	<b>329.054.500</b>	<b>315.890.552,25</b>	<b>96</b>
<b>741000</b>	<b>Приходи од имовине</b>			
741411	Приходи од имовине која припада имаоцу полисе		112.200,00	
741511	Накнада за коришћење минералних сировина	300.000	254.879,70	85
741522	Средства остварена од давања у закуп пољопривредног земљишта	200.000	180.591,63	90
741526	Накнада за коришћење шума			
741531	Комунална такса за коришћење простора на јавним површинама или испред пословног простора у пословне сврхе, осим ради продаје штампе, књига и других публикација, производа старих и уметничких заната и домаће радиности	200.000	145.380,24	73
741532	Комунална такса за коришћење простора за паркинг		90.000,00	
741533	Комунална такса за коришћење слободних површина			
741534	Накнада за коришћење грађевинског земљишта	100.000	59.846,35	60
741535	Комунална такса за заузеће јавне површине грађевинским материјалом			
741536	Накнада за коришћење грађевинског земљишта од правних лица			
741541	Комунална такса за коришћење обале у пословне сврхе	1.700.000	1.646.355,00	97
741542	Накнада за коришћење природног лековитог фактора	45.000.000	27.797.643,26	62
741596	Накнада за коришћење дрвета	800.000	842.818,16	105
	УКУПНО 741000	<b>48.300.000</b>	<b>31.129.714,34</b>	<b>65</b>
<b>742000</b>	<b>Приходи од продаје добара и услуга</b>			
742153	Приходи од закупнине за грађевинско земљиште у корист нивоа општине	30.000	27.600,00	92
742251	Општинске административне таксе	200.000	144.360,00	72
742253	Накнада за уређивање грађевинског земљишта	1.000.000	749.225,90	75
742255	Такса за озакоњење објекта	500.000	455.000,00	91
742351	Приходи који својом делатношћу остваре органи и организације општина	1.700.000	1.525.490,00	90
	УКУПНО 742000	<b>3.430.000</b>	<b>2.901.675,90</b>	<b>85</b>
<b>743000</b>	<b>Новчане казне и одузета имовинска корист</b>			
743324	Приходи од новчаних казни за саобраћајне прекршаје	3.200.000	3.201.507,90	100
743351	Приходи од новчаних казни изречених у прекршајном поступку за прекршаје прописане актом скупштине општине, као и одузета имовинска корист у том поступку	150.000	122.000,00	81
743353	Приходи од мандатних казни	5.000	3.000,00	60
743924	Приход од ув.цел.пореског дуга који је предмет принудне наплате	200.000	100.826,19	50
	УКУПНО 743000	<b>3.555.000</b>	<b>3.427.324,09</b>	<b>96</b>

<b>744000</b>	<b>Добровољни трансфери од физичких лица</b>			
744151	Текући добровољни трансфери од физичких лица		500.000,00	
	УКУПНО 745000		<b>500.000,00</b>	
<b>745000</b>	<b>Мешовити неодређени приходи</b>			
745151	Остали приходи у корист нивоа општине	1.500.000	4.202.109,13	280
	УКУПНО 745000	<b>1.500.000</b>	<b>4.202.109,13</b>	<b>280</b>
<b>772000</b>	<b>Меморандумске ставке за рефундацију расхода</b>			
772114	Меморандумске ставке за рефундацију расхода	700.000	640.593,72	92
	УКУПНО 771000	<b>700.000</b>	<b>640.593,72</b>	<b>92</b>
<b>811000</b>	<b>Примања од продаје непокретности</b>			
811151	Примања од продаје непокретности у корист нивоа општине		114.700,00	
	УКУПНО 812000		<b>114.700,00</b>	
<b>911000</b>	<b>Примања од домаћих задужења</b>			
911451	Примања од задуживања од посл. банака у земљи у корист нивоа општина			
	УКУПНО 911000			
<b>921000</b>	<b>Примања од продаје домаће финансијске имовине</b>			
921951	Примања од продаје домаћих акција и осталог капитала у корист нивоа општине			
	УКУПНО 921000			
	<b>УКУПНО I</b>	<b>1.010.000.000</b>	<b>890.444.340,99</b>	<b>88</b>

## ПОСЕБАН ДЕО

### Члан 10.

Укупни расходи и издаци извршени из средстава буџета, укључујући расходе и издатке из додатних активности корисника буџетских средстава у 2022. години у завршном рачуну по корисницима утврђени у динарима износе **984.173.082** динара и приказани су у табели датој у **Прилогу I:**

### Члан 11.

Укупни расходи и издаци извршени према програмској класификацији 2022. години дати су у **Прилогу II:**

## ЗАВРШНЕ ОДРЕДБЕ

### Члан 12.

Завршни рачун буџета општине Сурдулица за 2022. годину садржи:

Биланс стања на дан 31.12.2022. године; Биланс прихода и расхода у периоду 01.01.2022. до 31.12.2022. године; Извештај о капиталним издацима и примањима у периоду 01.01.2022. до 31.12.2022. године; Извештај о новчаним токовима у периоду од 01.01.2022. до 31.12.2022. године; Извештај о извршењу буџета у периоду од 01.01.2022. до 31.12.2022. године.

Извештај о извршењу буџета у периоду 01.01.2022. до 31.12.2022. године је саставни део ове Одлуке.

Извештај о коришћењу средстава из текуће буџетске резерве за период 01.01.2022. до 31.12.2022. године; Извештај о примљеним донацијама и кредитима; Извештај о годишњем учинку програма за 2022. годину; Извештај екстерне ревизије о финансијским извештајима за период 01.01.2022.-31.12.2022. године, саставни су делови ове Одлуке.

Поменути Извештаји из става 3. и 4. овог члана дати су уз Одлуку као Прилози.

### Члан 13.

Одлуку о завршном рачуну буџета општине Сурдулица за 2022. годину, доставити Управи за трезор, најкасније до 30. јуна 2023. године.

### Члан 14.

Ова одлука ће се објавити у службеном гласнику града Врања. СКУПШТИНА ОПШТИНЕ СУРДУЛИЦА, дана 17.06.2023. године, број 400-10/23-01

ПРЕДСЕДНИК,  
**Зоран Митић, с.р.**

Органи за- циона класиф		Програм	Програмска активност/пројекат	Функционална	Економ. класиф.	Извор финансирања	ОПИС	Извори финансирања расхода и издатака					Пр ило з I
Раздео	Глава							Приходи из буџета Ребаланс 2 (01)	Извршење 01.01.- 31.12.2022.г.	% Извршења	Средства из осталих извора финансирања Ребаланс 2	Извршење 01.01.- 31.12.2022. г.	
2	3	4	5	6	7	8	9	10	11	12	13	14	15
96384		R					<b>СКУПШТИНА ОПШТИНЕ</b>	<b>16,774,000</b>	<b>15,705,195</b>	<b>94</b>	<b>0</b>		
1	1						<b>Извор финансирања за раздео 1:</b>						
						01	Општи приходи и примања из буџета	16,774,000	15,705,195	94			
							<b>СКУПШТИНА ОПШТИНЕ</b>	<b>16,774,000</b>	<b>15,705,195</b>	<b>94</b>		<b>0</b>	
							<b>Извори финансирања за главу 1.0:</b>						
						01	Општи приходи и примања из буџета	16,774,000	15,705,195	94			
		2101					<b>ПРОГРАМ 16-Политички систем локалне самоуправе</b>	<b>16,774,000</b>	<b>15,705,195</b>	<b>94</b>			
			0001				<b>Функционисање Скупштине</b>	<b>16,774,000</b>	<b>15,705,195</b>	<b>94</b>			
				111			<b>Функција: Извршни и законодавни органи</b>	<b>16,774,000</b>	<b>15,705,195</b>	<b>94</b>			
					411		Плате и додаци запослених (Зараде)	3,474,000	3,460,245	100			
					412		Социјални доприноси на терет послодавца	577,000	558,830	97			
					414		Социјална давања запосленима(Износ од 50.000 мења се и гласи 90.000)	90,000					
					415		Накнада трошкова за запослене	80,000	36,473	46			
					416		Награде запосленима и остали посебни расходи (Износ од 150.000 БРИШЕ СЕ)						
					421		Стални трошкови	50,000	38,556	77			
					422		Трошкови путовања	4,000	450	11			
					423		Услуге по уговору	11,300,000	10,536,478	93			
					424		Специјализоване услуге	150,000	123,750	83			
					426		Материјал	50,000	3,000	6			
					481		Дотације невладиним организацијама - политички субјекти (Износ од 745.000 мења се и гласи 999.000)	999,000	947,413	95			
96386		R					<b>ПРЕДСЕДНИК ОПШТИНЕ</b>	<b>19,120,000</b>	<b>17,758,374</b>	<b>93</b>			
2	2						<b>Извори финансирања за раздео 2:</b>						
						01	Општи приходи и примања из буџета	19,120,000	17,758,374	93			
	0						<b>ПРЕДСЕДНИК ОПШТИНЕ</b>	<b>19,120,000</b>	<b>17,758,374</b>	<b>93</b>			
							<b>Извори финансирања за главу 2.0:</b>						
						01	Општи приходи и примања из буџета	19,120,000	17,758,374	93			
		2101					<b>ПРОГРАМ 16-Политички систем локалне самоуправе</b>	<b>19,120,000</b>	<b>17,758,374</b>	<b>93</b>			

			0002			<b>Функционисање извршних органа</b>	<b>19,120,000</b>	<b>17,758,374</b>	<b>93</b>				
				111		<b>Функција: Извршни и законодавни органи</b>	<b>19,120,000</b>	<b>17,758,374</b>	<b>93</b>				
					411	Плате, додаци и накнаде запослених (Зараде)	6,715,000	6,654,455	99				
					412	Социјални доприноси на терет послодавца	1,115,000	1,073,028	96				
					414	Социјална давања запосленима (Износ од 50.000 мења се и гласи 60.000)	60,000	20,000	33				
					415	Накнаде трошкова за запослене	10,000						
					416	Награде запосленима и остали посебни расходи (Износ од 135.000 мења се и гласи 235.000)	235,000	106,299	45				
					421	Стални трошкови	100,000	79,924	80				
					422	Трошкови путовања	25,000	13,669	55				
					423	Услуге по уговору (Износ од 3.060.000 мења се и гласи 2.060.000)	2,060,000	1,552,143	75				
					426	Материјал	300,000	248,180	83				
					472	Накнаде за социјалну заштиту из буџета (Износ од 7.840.000 мења се и гласи 8.500.000)	8,500,000	8,010,676	94				
96385		R				<b>ОПШТИНСКО ВЕЋЕ</b>	<b>13,345,000</b>	<b>12,090,360</b>	<b>91</b>				
3	3					<b>Извори финансирања за раздео 3:</b>							
					01	Општи приходи и примања из буџета	13,345,000	12,090,360	91				
						<b>ОПШТИНСКО ВЕЋЕ</b>	<b>13,345,000</b>	<b>12,090,360</b>	<b>91</b>				
						<b>Извори финансирања за главу 3.0:</b>							
					01	Општи приходи и примања из буџета	13,345,000	12,090,360	91				
						<b>ПРОГРАМ 16-Политички систем локалне самоуправе</b>	<b>13,345,000</b>	<b>12,090,360</b>	<b>91</b>				
						<b>Функционисање извршних органа</b>	<b>13,345,000</b>	<b>12,090,360</b>	<b>91</b>				
					111	<b>Функција: Извршни и законодавни органи</b>	<b>13,345,000</b>	<b>12,090,360</b>	<b>91</b>				
					411	Плате, додаци и накнаде запослених (Зараде)	3,300,000	3,299,597	100				
					412	Социјални доприноси на терет послодавца	550,000	533,376	97				
					414	Социјална давања запосленима (Износ од 105.000 ДОДАЈЕ СЕ)	140,000	136,268	97				
					416	Награде запосленима и остали посебни расходи	200,000	46,875	23				
					422	Трошкови путовања	5,000						
					423	Услуге по уговору	3,350,000	3,099,518	93				
					465	Остале донације, дотације и трансфери (износ од 5.723.300 мења се и гласи 2.800.000)	2,800,000	2,367,737	85				
					472	Накнаде за социјалну заштиту из буџета (Износ од 2.620.000 мења се и гласи 3.000.000)	3,000,000	2,606,989	87				
96387		P				<b>ОПШТИНСКО ПРАВОБРАНИЛАШТВО</b>	<b>10,725,000</b>	<b>9,953,757</b>	<b>93</b>	<b>0</b>			
4	4					<b>Извори финансирања за раздео 4:</b>							
					01	Општи приходи и примања из буџета	10,725,000	9,953,757	93	0			
						<b>ОПШТИНСКО ПРАВОБРАНИЛАШТВО</b>	<b>10,725,000</b>	<b>9,953,757</b>	<b>93</b>	<b>0</b>			
						<b>Извори финансирања за главу 4.0:</b>							
					01	Општи приходи и примања из буџета	10,725,000	9,953,757	93	0			
						<b>ПРОГРАМ 15-Опште услуге локалне самоуправе</b>	<b>10,725,000</b>	<b>9,953,757</b>	<b>93</b>	<b>0</b>			
						<b>Општинско/градско правобранилаштво</b>	<b>10,725,000</b>	<b>9,953,757</b>	<b>93</b>	<b>0</b>			
					330	<b>Функција: Судови</b>	<b>10,725,000</b>	<b>9,953,757</b>	<b>93</b>	<b>0</b>			



				411	Плате, додаци и накнаде запослених (Зараде)(Износ од 3.125.000 мења се и гласи 3.175.000)	3,175,000	3,168,906	100			
				412	Социјални доприноси на терет послодавца	519,000	512,349	99			
				414	Социјална давања запосленима	270,000	181,223	67			
				416	Награде запосленима и остали посебни расходи	6,000					
				421	Стални трошкови	100,000	51,384	51			
				423	Услуге по уговору (Износ од 6.040.000 мења се и гласи 6.600.000)	6,600,000	6,032,628	91			
				426	Материјал (Износ од 25.000 мења се и гласи 55.000)	55,000	7,267	13			
				512	Машине и опрема (Износ од 30.000 дин БРИШЕ СЕ)						
<b>07224</b>					<b>ОПШТИНСКА УПРАВА</b>	<b>950,036,000</b>	<b>817,145,252</b>	<b>86</b>	<b>204,758,320</b>	<b>111,520,144</b>	<b>54</b>
					<b>Извори финансирања за раздео 5:</b>						
				01	Општи приходи и примања из буџета	950,036,000	817,145,252	86			
				04	Сопствени приходи буџетских корисника				8,311,000	2,977,000	36
				06	Донације од међународних организација						
				06	Донације од међународних организација				31,099,120	15,438,233	50
				07	Трансфери од других нивоа власти				68,134,000	51,652,399	76
				08	Добровољни трансфери од физичких и правних лица				20,770,000	18,630,000	90
				10	Примања од домаћих задуживања						
				13	Нераспоређени вишак прихода из ранијих година				76,444,200	22,822,512	30
					<b>ОПШТИНСКА УПРАВА-ОДЕЉЕЊЕ ЗА ОПШТУ УПРАВУ И ЈАВНЕ СЛУЖБЕ</b>	<b>417,695,000</b>	<b>377,282,820</b>	<b>90</b>	<b>28,400,500</b>	<b>19,162,635</b>	<b>67</b>
					<b>Извори финансирања за главу 5.1</b>	<b>417,695,000</b>	<b>377,282,820</b>	<b>90</b>	<b>28,400,500</b>	<b>19,162,635</b>	<b>67</b>
				01	Општи приходи и примања из буџета	417,695,000	377,282,820	90			
				03	Социјални доприноси						
				04	Сопствени приходи буџетских корисника				4,061,000	2,273,000	56
				06	Донације од међународних организација				396,000	395,672	100
				07	Трансфери од других нивоа власти				18,946,000	15,014,399	79
				08	Добровољни трансфери од физичких и правних лица				2,140,000	0	0
				10	Примања од домаћих задуживања						
				13	Нераспоређени вишак прихода из ранијих година				2,857,500	1,479,564	52
					<b>Социјална и дечија заштита</b>						
					<b>Извори финансирања</b>	<b>47,897,500</b>	<b>41,247,468</b>	<b>86</b>	<b>11,999,500</b>	<b>10,337,378</b>	<b>86</b>
				01	Општи приходи и примања из буџета	47,897,500	41,247,468	86			
				04	Сопствени приходи буџетских корисника						
				06	Донације од међународних организација				396,000	395,672	100
				07	Трансфери од других нивоа власти				8,746,000	8,462,142	97
				08	Добровољни трансфери од физичких и правних лица						

					13	Нераспоређени вишак прихода из ранијих година					2,857,500	1,479,564	52
70707	L												
5	1												
		0902				<b>ПРОГРАМ 11-Социјална и дечија заштита</b>	<b>47,897,500</b>	<b>41,247,468</b>	<b>86</b>	<b>11,999,500</b>	<b>10,337,378</b>	<b>86</b>	
			0001			<b>Једнократне помоћи и други облици помоћи</b>	<b>500,000</b>	<b>60,000</b>	<b>12</b>		<b>0</b>		
				070		<b>Функција: Социјалне помоћи угроженом становништву Некласификоване на другом месту</b>	<b>500,000</b>	<b>60,000</b>	<b>12</b>				
					472	Накнаде за социјалну заштиту из буџета (Износ од 1.500.000 мења се и гласи 500.000)	500,000	60,000	12				
			0001			<b>Једнократне помоћи и други облици помоћи</b>	<b>100,000</b>	<b>82,900</b>	<b>83</b>	<b>525,000</b>	<b>452,000</b>	<b>86</b>	
				090		<b>Функција: Социјална заштита некласификована На другом месту</b>	<b>100,000</b>	<b>82,900</b>	<b>83</b>	<b>525,000</b>	<b>452,000</b>	<b>86</b>	
					472	Накнаде за социјалну заштиту из буџета ( трошкови везани за живот и рад избеглих и интерно расељених лица )(525.000 - извор 07)	100,000	82,900	83	525,000	452,000	86	
			4001			<b>Пројекат “ Помоћ породицама избеглица кроз набавку грађевинског материјала”</b>	<b>90,000</b>	<b>32,670</b>	<b>36</b>	<b>815,000</b>	<b>770,730</b>	<b>95</b>	
				090		<b>Функција: Социјална заштита некласификована На другом месту</b>	<b>90,000</b>	<b>32,670</b>	<b>36</b>	<b>815,000</b>	<b>770,730</b>	<b>95</b>	
					472	Накнаде за социјалну заштиту из буџета (150.000-извор 13-веза 07; 665.000 - извор 07))	90,000	32,670	36	815,000	770,730	95	
			4002			<b>Пројекат “ Помоћ породицама интерно расељених лица кроз набавку грађевинског материјала за завршетак или адаптацију стамбеног објекта”</b>	<b>212,500</b>	<b>69,944</b>	<b>33</b>	<b>4,037,500</b>	<b>2,658,496</b>	<b>66</b>	
				090		<b>Функција: Социјална заштита некласификована на другом месту</b>	<b>212,500</b>	<b>69,944</b>	<b>33</b>	<b>4,037,500</b>	<b>2,658,496</b>	<b>66</b>	
					472	Накнаде за социјалну заштиту из буџета (2.707.500-ИЗВОР 13-веза 07; 1.330.000 - извор 07))	212,500	69,944	33	4,037,500	2,658,496	66	
			0016			<b>Дневне услуге у заједници</b>	<b>7,900,000</b>	<b>7,805,946</b>	<b>99</b>	<b>0</b>			
				010		<b>Функција: Болест и инвалидност</b>	<b>7,900,000</b>	<b>7,805,946</b>	<b>99</b>	<b>0</b>			
					481	Дотације невладиним организацијама	7,900,000	7,805,946	99				
			0016			<b>Дневне услуге у заједници</b>	<b>5,000,000</b>	<b>4,850,000</b>	<b>97</b>				
				020		<b>Функција: Старост</b>	<b>5,000,000</b>	<b>4,850,000</b>	<b>97</b>				
					481	Дотације невладиним организацијама	5,000,000	4,850,000	97				
			4003			<b>Пројекат “ Помоћ у кући”</b>	<b>0</b>			<b>3,000,000</b>	<b>2,834,480</b>	<b>94</b>	
				010		<b>Функција: Болест и инвалидност</b>	<b>0</b>			<b>3,000,000</b>	<b>2,834,480</b>	<b>94</b>	
					472	Накнаде за социјалну заштиту из буџета -(3.000.000-ИЗВОР 07)				3,000,000	2,834,480	94	
			0017			<b>Саветодавно-терапијске и социјално-едукативне услуге</b>	<b>2,950,000</b>	<b>2,021,315</b>	<b>69</b>	<b>0</b>			
				040		<b>Функција: Породица и деца</b>	<b>2,950,000</b>	<b>2,021,315</b>	<b>69</b>	<b>0</b>			



5	0												
		1801				<b>ПРОГРАМ 12: ЗДРАВСТВЕНА ЗАШТИТА</b>	<b>6,250,000</b>	<b>3,724,224</b>	<b>60</b>	<b>0</b>			
						Здравствена заштита							
						Извори финансирања	6,250,000	3,724,224	60	0			
					01	Општи приходи и примања из буџета	6,250,000	3,724,224	60				
		0002				<b>Мртвозорство</b>	<b>750,000</b>	<b>257,812</b>	<b>34</b>	<b>0</b>			
					721	Функција: Остале медицинске услуге	750,000	257,812	34	0			
					424	Специјализоване услуге	750,000	257,812	34				
						<b>БУЏЕТСКИ ФОНД ЗА ЗДРАВСТВЕНУ ЗАШТИТУ</b>	<b>5,400,000</b>	<b>3,466,412</b>	<b>64</b>	<b>0</b>			
		0003				<b>Спровођење активности из области друштвене бриге за јавно здравље</b>	<b>5,400,000</b>	<b>3,466,412</b>	<b>64</b>	<b>0</b>			
					721	Функција: Остале медицинске услуге	5,400,000	3,466,412	64	0			
					421	Стални трошкови	100,000	6,527	7				
					423	Услуге по уговору	1,200,000	1,046,144	87				
					424	Специјализоване услуге	200,000						
					425	Текуће поправке и одржавање							
					426	Материјал (Износ од 1.350.000 мења се и гласи 1.150.000)	1,150,000	201,181	17				
					472	Накнаде за социјалну заштиту из буџета (Износ од 2.150.000 мења се и гласи 2.250.000)	2,250,000	2,100,000	93				
					511	Зграде и грађевински објекти							
					512	Машине и опрема (Износ од 1.000.000 мења се и гласи 500.000)	500,000	112,560	23				
		0003				<b>Спровођење активности из области друштвене бриге за јавно здравље</b>	<b>100,000</b>	<b>0</b>					
					740	Функција: Услуге јавног здравства	100,000	0					
					464	Дотације организацијама за обавезно социјално осигурање-Услуге јавног здравља	100,000						
70717	0												
5	2												
		1301				<b>ПРОГРАМ 14-РАЗВОЈ СПОРТА И ОМЛАДИНЕ</b>	<b>122,200,000</b>	<b>116,139,000</b>	<b>95</b>				
						Развиј спорта и омладине							
						Извори финансирања	122,200,000	116,139,000	95	0			
					01	Општи приходи и примања из буџета	122,200,000	116,139,000	95				
		0001				<b>Подршка локалним спортским организацијама, удружењима и савезима</b>	<b>121,700,000</b>	<b>115,639,000</b>	<b>95</b>				
					810	Функција: Услуге рекреације и спорта	121,700,000	115,639,000	95				
					481	Дотације невладиним организацијама	121,700,000	115,639,000	95				
		4006				<b>Пројекат " Пројектно финансирање спорта"</b>	<b>500,000</b>	<b>500,000</b>	<b>100</b>	<b>0</b>			
					810	Функција: Услуге рекреације и спорта	500,000	500,000	100	0			



				426	Материјал	20,000	7,650	38				
			4022		<b>Пројекат: "Власинско лето"</b>	<b>7,512,000</b>	<b>6,683,304</b>	<b>89</b>	<b>0</b>			
				820	<b>Функција: Услуге културе</b>	<b>7,512,000</b>	<b>6,683,304</b>	<b>89</b>	<b>0</b>			
				421	Стални трошкови	140,000	116,000	83				
				422	Трошкови путовања	20,000	5,234	26				
				423	Услуге по уговору	2,352,000	2,319,321	99				
				424	Специјализоване услуге	4,500,000	3,833,520	85				
				426	Материјал	500,000	409,229	82				
			07224	N								
			5	0								
				4007	<b>Пројекат: "Традиционалне свечаности код комшија ИПА пројекат"</b>	<b>2,000,000</b>	<b>0</b>	<b>0</b>	<b>0</b>			
				820	<b>Функција: Услуге културе</b>	<b>2,000,000</b>	<b>0</b>	<b>0</b>	<b>0</b>			
				423	Услуге по уговору	2,000,000						
			07224	N								
			5	0								
				4023	<b>Пројекат: "Михољски сусрети села"</b>	<b>154,500</b>	<b>145,800</b>	<b>94</b>	<b>500,000</b>	<b>353,459</b>		
				820	<b>Функција: Услуге културе</b>	<b>154,500</b>	<b>145,800</b>	<b>94</b>	<b>500,000</b>	<b>353,459</b>		
				423	Услуге по уговору (Износ од 150.000 из извора 01 и износ од 245.000 из извора 07)	150,000	145,000		275,000	238,859		
				426	Материјал(Износ од 255.000 из извора 07)				225,000	114,600		
				421	Стални трошкови	4,500	800					
			07256	N								
			5	4								
					<b>БИБЛИОТЕКА "РАДОЈЕ ДОМАНОВИЋ"</b>	<b>17,466,000</b>	<b>15,439,553</b>	<b>88</b>	<b>791,000</b>	<b>89,000</b>	<b>11</b>	
				0001	<b>Функционисање локалних установа културе</b>	<b>17,255,000</b>	<b>15,324,371</b>	<b>89</b>	<b>732,000</b>	<b>78,000</b>	<b>11</b>	
				820	<b>Функција: Услуге културе</b>	<b>17,255,000</b>	<b>15,324,371</b>	<b>89</b>	<b>732,000</b>	<b>78,000</b>	<b>11</b>	
				411	Плате, додаци и накнаде запослених (Зараде)	6,520,000	6,459,242	99				
				412	Социјални доприноси на терет послодавца	1,083,000	1,043,167	96				
				414	Социјална давања запосленима (150.000-ИЗВОР 07) (Износ од 133.000 мења се и гласи 315.000)	315,000	207,136	66	150,000	23,000	15	
				415	Накнаде трошкова за запослене	5,000						
				416	Награде запосленима и остали посебни расходи	250,000	222,329	89				
				421	Стални трошкови (70.000-ИЗВОР 04)	985,000	789,870	80	70,000	9,000	13	
				422	Трошкови путовања (51.000-ИЗВОР 04)	21,000	10,468	50	51,000	26,000	51	
				423	Услуге по уговору (115.000-ИЗВОР 04) (Износ од 6.200.000 мења се и гласи 5.700.000)	5,700,000	4,688,310	82	115,000	7,000	6	
				424	Специјализоване услуге(25.000-ИЗВОР 04)	90,000	18,000	20	25,000			
				425	Текуће поправке и одржавање (23.000-ИЗВОР 04)	67,000	14,167	21	23,000			
				426	Материјал (197.000-ИЗВОР 04)	221,000	68,386	31	197,000	13,000	7	
				482	Порези, обавезне таксе, казне, пенали и камате(10.000-ИЗВОР 04)	4,000			10,000			
				483	Новчане казне и пенали по решењу судова(5.000-ИЗВОР 04)	1,700,000	1,583,926	93	5,000			

				512	Машине и опрема (16.000-ИЗВОР 04)	144,000	69,678	48	16,000		
				515	Нематеријална имовина (70.000-ИЗВОР 04)	150,000	149,690	100	70,000		
			0002		<b>Јачање културне продукције и уметничког стваралаштва</b>	<b>184,000</b>	<b>109,570</b>	<b>60</b>	<b>41,000</b>	<b>0</b>	<b>0</b>
				820	<b>Функција: Услуге културе</b>	<b>184,000</b>	<b>109,570</b>	<b>60</b>	<b>41,000</b>	<b>0</b>	<b>0</b>
				423	Услуге по уговору (41.000-ИЗВОР 04)	106,000	56,861	54	41,000		
				424	Специјализоване услуге	78,000	52,709	68			
			4008		<b>Пројекат:Промоција књижевних дела популисање књига и читања</b>	<b>27,000</b>	<b>5,613</b>	<b>21</b>	<b>18,000</b>	<b>11,000</b>	<b>61</b>
				820	<b>Функција: Услуге културе</b>	<b>27,000</b>	<b>5,613</b>	<b>21</b>	<b>18,000</b>	<b>11,000</b>	<b>61</b>
				423	Услуге по уговору (18.000-ИЗВОР 04)	27,000	5,613	21	18,000	11,000	61
70704	N										
5	5										
			0004		<b>Остваривање и унапређивање јавног интереса у области јавног информисања</b>	<b>2,250,000</b>	<b>1,608,204</b>	<b>71</b>	<b>0</b>		
				830	<b>Функција: Услуге емитовања и штампања</b>	<b>2,250,000</b>	<b>1,608,204</b>	<b>71</b>	<b>0</b>		
				423	Услуге по уговору (Износ од 2.500.000 мења се и гласи 1.800.000)	1,800,000	1,394,775	77			
				423	Услуге по уговору	450,000	213,429	47			
			0005		<b>Унапређење јавног информисања на језицима националних мањина</b>	<b>100,000</b>	<b>0</b>		<b>0</b>		
				830	<b>Функција: Услуге емитовања и штампања</b>	<b>100,000</b>	<b>0</b>		<b>0</b>		
				423	Услуге по уговору	100,000					
			4009		<b>Пројекат:Пројектно финансирање медија</b>	<b>3,000,000</b>	<b>0</b>		<b>0</b>		
				830	<b>Функција: Услуге емитовања и штампања</b>	<b>3,000,000</b>	<b>0</b>		<b>0</b>		
				481	Дотације невладиним организацијама	3,000,000					
			0001		<b>Функционисање локалних установа културе</b>	<b>400,000</b>	<b>399,914</b>	<b>100</b>	<b>0</b>		
				860	<b>Функција: Рекреација, спорт, културе и вере, неklasификоване на другом месту</b>	<b>400,000</b>	<b>399,914</b>	<b>100</b>			
				481	Дотације невладиним организацијама	400,000	399,914				
			0002		<b>Јачање културне продукције и уметничког стваралаштва</b>	<b>9,300,000</b>	<b>7,924,000</b>	<b>85</b>	<b>0</b>		
				860	<b>Функција: Рекреација, спорт, културе и вере, неklasификоване на другом месту</b>	<b>9,300,000</b>	<b>7,924,000</b>	<b>85</b>	<b>0</b>		
				481	Дотације невладиним организацијама	5,000,000	4,020,000				
				481	Дотације невладиним организацијама	4,300,000	3,904,000				
					<b>ПРЕДШКОЛСКО ВАСПИТАЊЕ</b>	<b>87,159,000</b>	<b>83,016,236</b>	<b>95</b>	<b>12,160,000</b>	<b>7,726,798</b>	<b>64</b>
					<b>Извори финансирања</b>						
				01	Општи приходи и примања из буџета	87,159,000	83,016,236	95			
				04	Сопствени приходи буџетских корисника				2,960,000	2,201,000	74
				07	Трансфери од других нивоа власти				9,200,000	5,525,798	60

07255	I													
5	6													
		2002				<b>ПРЕДШКОЛСКО ВАСПИТАЊЕ</b>	<b>87,159,000</b>	<b>83,016,236</b>	<b>95</b>	<b>12,160,000</b>	<b>7,726,799</b>	<b>64</b>		
			0002			<b>Функционисање и остваривање предшколског васпитања и образовања</b>	<b>87,159,000</b>	<b>83,016,236</b>	<b>95</b>	<b>11,860,000</b>	<b>7,506,799</b>	<b>63</b>		
				911		<b>Функција:Предшколско образовање</b>	<b>87,159,000</b>	<b>83,016,236</b>	<b>95</b>	<b>11,860,000</b>	<b>7,506,799</b>	<b>63</b>		
					411	Плате, додаци и накнаде запослених (Зараде)(Износ од 63.073.000 мења се и гласи 61.947.000)	61,947,000	61,765,821						
					412	Социјални доприноси на терет послодавца	10,502,000	9,980,315						
					413	Накнаде у природи (380.000-ИЗВОР 07)				380,000	201,800	53		
					414	Социјална давања запосленима (50.000-ИЗВОР 04 И 250.000-ИЗВОР 07) (Износ од 1.620.000 мења се и гласи 2.150.000)	2,150,000	1,534,059		300,000				
					415	Накнаде трошкова за запослене (400.000-ИЗВОР 07)	900,000	516,498		400,000	219,913	55		
					416	Награде запосленима и остали посебни расходи	350,000	330,245						
					421	Стални трошкови (410.000-ИЗВОР 04 И 485.000-ИЗВОР 07)	6,640,000	5,132,037		895,000	494,598	55		
					422	Трошкови путовања(550.000-ИЗВОР 04)				550,000	400,000			
					423	Услуге по уговору (340.000-ИЗВОР 04 И 580.000-ИЗВОР 07)	600,000	188,190		920,000	571,502	62		
					424	Специјализоване услуге (520.000-ИЗВОР 07)	560,000	409,717		520,000	341,520	66		
					425	Текуће поправке и одржавање(330.000-ИЗВОР 04 И 190.000-ИЗВОР 07)				520,000	304,643	59		
					426	Материјал (480.000-ИЗВОР 04 И 6.245.000-ИЗВОР 07)	650,000	643,754		6,725,000	4,487,623	67		
					482	Порези, обавезне таксе, казне, пенали и камате(30.000-ИЗВОР 04)				30,000	25,000			
					483	Новчане казне и пенали по решењу судова(300.000-ИЗВОР 04)	250,000	250,000		300,000	283,000			
					512	Машине и опрема (170.000-ИЗВОР 04 И 150.000-ИЗВОР 07)	2,610,000	2,265,600		320,000	177,200	55		
			4010			<b>Пројекат: "Дечија недеља"</b>	<b>0</b>			<b>300,000</b>	<b>220,000</b>	<b>73</b>		
				911		<b>Функција:Предшколско образовање</b>	<b>0</b>			<b>300,000</b>	<b>220,000</b>	<b>73</b>		
					423	Услуге по уговору( 220.000 извор 04)				220,000	220,000	100		
					424	Специјализоване услуге (30.000 извор 04)				30,000		0		
					426	Материјал (50.000 извор 04)				50,000		0		
						<b>ОСНОВНО ОБРАЗОВАЊЕ</b>	<b>65,220,000</b>	<b>59,884,692</b>	<b>92</b>	<b>0</b>				
						<b>Извори финансирања</b>								
				01		Општи приходи и примања из буџета	65,220,000	59,884,692	92					
70706	J													
5	7													
		2003				<b>ПРОГРАМ 9- ОСНОВНО ОБРАЗОВАЊЕ</b>	<b>65,220,000</b>	<b>59,884,692</b>	<b>92</b>	<b>0</b>				
			0001			<b>Реализација делатности основног образовања</b>	<b>64,070,000</b>	<b>58,836,514</b>	<b>92</b>	<b>0</b>				



			912		Функција: Основно образовања	64,070,000	58,836,514	92	0		
			463		ОШ " Вука Караџић" (Износ од 18.940.000 мења се и гласи 20.500.000)	20,500,000	19,786,730	97			
			463		ОШ " Јован Јовановић Змај" (Износ од 25.400.000 мења се и гласи 17.000.000)	17,000,000	14,030,012	83			
			463		ОШ " Пера Мачковац" (Износ од 8.400.000 мења се и гласи 9.200.000)	9,200,000	8,482,586	92			
			463		ОШ " Бора Станковић" (Износ од 6.300.000 мења се и гласи 6.500.000)	6,500,000	6,089,746	94			
			463		ОШ" Академик Ђорђе Лазаревић"	2,800,000	2,568,574	92			
			463		ОШ " Свети Сава"	4,820,000	4,759,657	99			
			463		ОШ " Иво Лола Рибар" (Износ од 2.800.000 мења се и гласи 3.250.000)	3,250,000	3,119,210	96			
07224	J										
5	0										
			4011		Пројекат:Светосавске награде	500,000	410,000	82	0		
			912		Функција: Основно образовање	500,000	410,000	82	0		
			472		Накнада из буџета за образовање	500,000	410,000	82			
07224	J										
5	0										
			4012		Пројекат:Вукове награде	650,000	638,178	98	0		
			912		Функција: Основно образовање	650,000	638,178	98	0		
			472		Накнада из буџета за образовање	650,000	638,178	98			
					СРЕДЊЕ ОБРАЗОВАЊЕ	20,750,000	19,174,427	92	0		
					Извори финансирања						
				01	Општи приходи и примања из буџета	20,750,000	19,174,427	92			
70705	K										
5	8										
		2004			ПРОГРАМ 10-СРЕДЊЕ ОБРАЗОВАЊЕ	20,750,000	19,174,427	92	0		
		0001			Реализација делатности средњег образовања	20,050,000	18,544,749	92	0		
			920		Функција: Средње образовања	20,050,000	18,544,749	92	0		
			463		Гимназија "Светозар Марковић"	3,900,000	3,599,276	92			
			463		ТШ "Никола Тесла" (Износ од 8.000.000 мења се и гласи 8.600.000)	8,600,000	7,993,857	93			
			463		ПШШ "Јосиф Панчић"	7,550,000	6,951,616	92			
07224	K										
5	0										
			4013		Пројекат:Светосавске награде	300,000	250,000	83	0		
			920		Функција: Средње образовања	300,000	250,000	83	0		
			472		Накнада из буџета за образовање	300,000	250,000				
07224	K										
5	0										
			4014		Пројекат:Вукове награде	400,000	379,678	95	0		
			920		Функција: Средње образовања	400,000	379,678	95	0		

				472		Накнада из буџета за образовање	400,000	379,678	95			
<b>07224</b>	<b>К</b>											
<b>5</b>	<b>0</b>											
				<b>5001</b>		<b>Пројекат: "Енергетска санација зграде ПШШ Јосиф Панчић"</b>	<b>0</b>			<b>0</b>		
				<b>920</b>		<b>Функција: Средње образовања</b>	<b>0</b>			<b>0</b>		
					511	Зграде и грађевински објекти						
						<b>ОДЕЉЕЊЕ ЗА ФИНАНСИЈЕ И ПРИВРЕДУ</b>	<b>299,361,000</b>	<b>257,685,856</b>	<b>86</b>	<b>82,441,120</b>	<b>48,022,686</b>	<b>58</b>
						<b>Извори финансирања</b>						
					01	Општи приходи и примања из буџета	299,361,000	257,685,856	86			
					04	Сопствени приходи буџетских корисника				4,250,000	704,000	17
					06	Донације од међународних организација				13,543,120	2,454,073	18
					07	Трансфери од других нивоа власти				49,188,000	36,638,000	74
					13	Нераспоређени вишак прихода из ранијих година				15,460,000	8,226,613	53
						<b>Опште услуге локалне самоуправе</b>	<b>171,683,000</b>	<b>154,699,027</b>	<b>90</b>	<b>8,605,120</b>	<b>713,080</b>	<b>8</b>
						<b>Извори финансирања</b>						
					01	Општи приходи и примања из буџета	171,683,000	154,699,027	90			
					04	Сопствени приходи буџетских корисника				1,000,000	108,000	11
					06	Донације од међународних организација				605,120	605,080	
					07	Трансфери од других нивоа власти				7,000,000	0	0
<b>07224</b>	<b>Р</b>											
<b>5</b>	<b>0</b>											
						<b>ПРОГРАМ 15-Опште услуге локалне самоуправе</b>	<b>171,683,000</b>	<b>154,699,027</b>	<b>90</b>	<b>8,605,120</b>	<b>713,080</b>	<b>8</b>
					<b>0001</b>	<b>Функционисање локалне самоуправе и градских општина</b>	<b>137,086,400</b>	<b>125,471,751</b>	<b>92</b>	<b>7,000,000</b>	<b>0</b>	<b>0</b>
				<b>130</b>		<b>Функција: Опште услуге</b>	<b>137,086,400</b>	<b>125,471,751</b>	<b>92</b>	<b>7,000,000</b>	<b>0</b>	<b>0</b>
					411	Плате, додаци и накнаде запослених (Зараде)(Износ од 58.153.000 мења се и гласи 59.279.000)	59,279,000	59,219,868	100			
					412	Социјални доприноси на терет послодавца	9,582,000	9,572,025	100			
					414	Социјална давања запосленима (Износ од 2.700.000 мења се и гласи 3.400.000)	3,400,000	3,172,638	93			
					415	Накнаде трошкова за запослене	1,300,000	985,933	76			
					416	Награде запосленима и остали посебни расходи	1,000,000	656,426	66			
					421	Стални трошкови (Износ од 15.705.100 мења се и гласи 17.405.400)	17,405,400	14,980,011	86			
					422	Трошкови путовања	1,100,000	884,118	80			
					423	Услуге по уговору (Износ од 23.070.000 мења се и гласи 24.070.000)	24,070,000	22,773,869	95			
					424	Специјализоване услуге	4,960,000	1,604,413	32			
					425	Текуће поправке и одржавање	1,800,000	1,097,712	61			
					426	Материјал (Износ од 9.270.000 мења се и гласи 7.270.000)	7,270,000	6,751,553	93			
					481	Дотације невладиним организацијама	1,200,000	605,290	50			

				482	Порези, Обавезне таксе, казне, пенали и камате	200,000	148,762	74			
				483	Новчане казне и пенали по решењу судова	1,800,000	1,230,968	68			
				485	Накнада штете за повреде на раду или штету нанету од стране државних органа	200,000	56,724	28			
				511	Зграде и грађевински објекти	1,520,000	1,517,400	100			
				512	Машине и опрема (Износ од 3.055.000 мења се и гласи 1.000.000)	1,000,000	214,040	21	7,000,000		
				515	Нематеријална имовина (Износ од 200.000 БРИШЕ СЕ)						
			4022		<b>Пројекат: " Обуке и упознавање жена са руралним туризмом у општини Сурдулица"</b>	<b>10,000</b>	<b>5,000</b>	<b>50</b>	<b>488,400</b>	<b>488,360</b>	<b>100</b>
			130		<b>Функција: Опште услуге</b>	<b>10,000</b>	<b>5,000</b>	<b>50</b>	<b>488,400</b>	<b>488,360</b>	<b>100</b>
				421	Стални трошкови	10,000	5,000	50			
				422	Трошкови путовања ( 84.000-ИЗВОР 06)				84,000	84,000	100
				423	Услуге по уговору ( 220.400-ИЗВОР 06)				220,400	220,360	100
				426	Материјал ( 184.000-ИЗВОР 06)				184,000	184,000	100
			0009		<b>Текућа буџетска резерва</b>	<b>552,500</b>					
			112		<b>Функција: Финансијски и фискални послови</b>	<b>552,500</b>					
				499	Средства резерве	552,500					
			0010		<b>Стална буџетска резерва</b>	<b>0</b>					
			112		<b>Функција: Финансијски и фискални послови</b>	<b>0</b>					
				499	Средства резерве	0					
			0014		<b>Управљање у ванредним ситуацијама</b>	<b>0</b>					
			160		<b>Функција: Опште јавне услуге неklasификоване на другом месту</b>	<b>0</b>					
				484	Накнада штете за повреду или штету насталу услед елементарних непогода (Износ од 2.700.000 динара БРИШЕ СЕ)	0					
70715			Р								
5	9				<b>МЕСНЕ ЗАЈЕДНИЦЕ</b>	<b>6,600,000</b>	<b>2,744,675</b>	<b>42</b>	<b>1,000,000</b>	<b>108,000</b>	<b>11</b>
			0602		<b>Опште услуге локалне самоуправе</b>	<b>6,600,000</b>	<b>2,744,675</b>	<b>42</b>	<b>1,000,000</b>	<b>108,000</b>	<b>11</b>
			0002		<b>Функционисање месних заједница</b>	<b>5,800,000</b>	<b>2,145,507</b>	<b>37</b>	<b>1,000,000</b>	<b>108,000</b>	<b>11</b>
			160		<b>Функција: Опште јавне услуге неklasификоване на другом месту</b>	<b>5,800,000</b>	<b>2,145,507</b>	<b>37</b>	<b>1,000,000</b>	<b>108,000</b>	<b>11</b>
				421	Стални трошкови	150,000	65,917	44	100,000	4,000	4
				423	Услуге по уговору	600,000	160,807	27	100,000		0
				424	Специјализоване услуге (Износ од 2.000.000 мења се и гласи 1.000.000)	1,000,000	300,000	30	300,000		0
				425	Текуће поправке и одржавање (Износ од 7.000.000 мења се и гласи 2.000.000)	2,000,000	801,735	40	200,000	104,000	52
				426	Материјал	500,000	318,809	64	200,000		0

				472	Накнада за социјалну заштиту из буџета	50,000			100,000		0
				511	Зграде и грађевински објекти (Износ од 2.000.000 мења се и гласи 1.500.000)	1,500,000	498,240	33			
			<b>4015</b>		<b>Пројекат: "Сеоске славе"(Назив пројекта мења се и гласи "Градске и сеоске славе")</b>	<b>800,000</b>	<b>599,167</b>	<b>75</b>	<b>0</b>		
				<b>160</b>	<b>Функција: Опште јавне услуге неklasификоване на другом месту</b>	<b>800,000</b>	<b>599,167</b>	<b>75</b>	<b>0</b>		
				423	Услуге по уговору (Износ од 600.000 мења се и гласи 800.000)	800,000	599,167				
<b>07224</b>	<b>P</b>										
<b>5</b>	<b>0</b>										
			<b>0003</b>		<b>Сервисирање јавног дуга</b>	<b>25,560,000</b>	<b>25,553,502</b>	<b>100</b>	<b>0</b>		
				<b>170</b>	<b>Функција: Трансакције јавног дуга</b>	<b>25,560,000</b>	<b>25,553,502</b>	<b>100</b>	<b>0</b>		
				441	Отплата домаћих камата	1,000,000	993,502	99			
				611	Отплата главнице домаћим кредиторима	24,560,000	24,560,000	100			
<b>07224</b>	<b>P</b>										
<b>5</b>	<b>0</b>										
			<b>0007</b>		<b>Функционисање националних савета националних мањина</b>	<b>1,700,000</b>	<b>900,000</b>	<b>53</b>			
				<b>860</b>	<b>Функција: Рекреација, спорт, култура и вере неklasификоване на другом месту</b>	<b>1,700,000</b>	<b>900,000</b>	<b>53</b>			
				423	Услуге по уговору	200,000					
				481	Дотације невладиним организацијама	500,000					
				481	Дотације невладиним организацијама	1,000,000	900,000	90			
<b>07224</b>	<b>P</b>										
<b>5</b>	<b>0</b>										
			<b>4016</b>		<b>Пројекат: "Светски дан Рома"</b>	<b>150,000</b>	<b>0</b>	<b>0</b>	<b>0</b>		
				<b>860</b>	<b>Функција: Рекреација, спорт, култура и вере неklasификоване на другом месту</b>	<b>150,000</b>	<b>0</b>	<b>0</b>	<b>0</b>		
				423	Услуге по уговору	50,000					
				472	Накнаде за социјалну заштиту из буџета	100,000					
<b>5</b>	<b>0</b>										
			<b>4021</b>		<b>Пројекат: "Оперативни план мобилног тима за Инклузију Рома"</b>	<b>24,100</b>	<b>24,100</b>	<b>100</b>	<b>116,720</b>	<b>116,720</b>	<b>100</b>
				<b>860</b>	<b>Функција: Рекреација, спорт, култура и вере неklasификоване на другом месту</b>	<b>24,100</b>	<b>24,100</b>	<b>100</b>	<b>116,720</b>	<b>116,720</b>	<b>100</b>
				421	Стални трошкови	7,800	7,800	100			
				424	Специјализоване услуге ( 116.720 - ИЗВОР 06)	16,300	16,300	100	116,720	116,720	100
					<b>ПОЉОПРИВРЕДА И РУРАЛНИ РАЗВОЈ</b>	<b>31,151,000</b>	<b>24,927,759</b>	<b>80</b>	<b>0</b>		
					<b>Извори финансирања</b>						
				01	Општи приходи и примања из буџета	31,151,000	24,927,759	80			
<b>07224</b>	<b>D</b>										
<b>5</b>	<b>0</b>										
			<b>0101</b>		<b>ПРОГРАМ 5: ПОЉОПРИВРЕДА И РУРАЛНИ РАЗВОЈ</b>	<b>31,151,000</b>	<b>24,927,759</b>	<b>80</b>			

			0001			Подршка за спровођење пољопривредне политике у локалној заједници	5,880,000	1,900,000	32	0		
			421			Функција: Пољопривреда	5,880,000	1,900,000	32			
				423		Услуге по уговору	1,000,000					
				465		Остале текуће дотације и трансфери	1,380,000					
				481		Дотације невладиним организацијама	3,500,000	1,900,000	54			
07224			D									
5	0					ФОНД ЗА ПОЉОПРИВРЕДУ И РУРАЛНИ РАЗВОЈ	25,271,000	23,027,759	91			
			0002			Мере подршке руралном развоју	25,271,000	23,027,759	91	0		
			421			Функција: Пољопривреда	25,271,000	23,027,759	91			
				421		Стални трошкови	100,000	52,759	53			
				451		Субвенције јавним нефинансијским предузећима и организацијама	25,071,000	22,975,000	92			
				451		Субвенције јавним нефинансијским предузећима и организацијама	100,000					
						ТУРИЗАМ	96,527,000	78,059,070	81	36,718,000	14,191,606	39
						Извори финансирања						
				01		Општи приходи и примања из буџета	96,527,000	78,059,070	81			
				04		Сопствени приходи буџетских корисника				3,250,000	596,000	18
				06		Донације од међународних организација				12,938,000	1,848,993	14
				07		Трансфери од других нивоа власти				5,070,000	3,520,000	69
				13		Нераспоређени вишак прихода из ранијих година				15,460,000	8,226,613	53
						Туристичка организација	49,340,000	42,310,903	86	3,210,000	0	0
						Извори финансирања						
				01		Општи приходи и примања из буџета	49,340,000	42,310,903	86			
				04		Сопствени приходи буџетских корисника				2,800,000		0
				07		Трансфери од других нивоа власти				100,000		0
				13		Нераспоређени вишак прихода из ранијих година				310,000	0	0
07226			G									
5	10					ПРОГРАМ 4:ТУРИСТИЧКА ОРГАНИЗАЦИЈА						
			1502			Развој туризма	49,340,000	42,310,903	86	3,210,000	596,000	19
			0001			Управљање развојем туризма	46,790,000	40,693,060	87	1,900,000	527,000	28
			473			Функција: Туризам	46,790,000	40,693,060	87	1,900,000	527,000	28
				411		Плате, додаци и накнаде запослених (Зараде)(Износ од 8.059.000 мења се и гласи 8.009.000)	8,009,000	7,951,535	99			
				412		Социјални доприноси на терет послодавца	1,351,000	1,284,173	95			
				413		Накнаде у натури (5.000-ИЗВОР 04)				5,000		
				414		Социјална давања запосленима(120.000-ИЗВОР 04, 100.000 ИЗВОР 07) (Износ од 310.000 мења се и гласи 480.000)	740,000	739,157	100	220,000	10,000	5
				415		Накнаде трошкова за запослене	240,000	101,293	42			
				416		Награде запосленима и остали посебни расходи	360,000	122,716	34			
				421		Стални трошкови(120.000-ИЗВОР 04)	1,935,000	1,468,061	76	120,000	22,000	18
				422		Трошкови путовања(350.000-ИЗВОР 04)				350,000	312,000	89
				423		Услуге по уговору(480.000-ИЗВОР 04)	31,260,000	27,420,727	88	480,000	112,000	23
				424		Специјализоване услуге(80.000-ИЗВОР 04)	955,000	515,344	54	80,000	10,000	13
				425		Текуће поправке и одржавање(70.000-ИЗВОР 04)	560,000	150,542	27	70,000		

				426	Материјал(250.000-ИЗВОР 04)	1,000,000	732,247	73	250,000	5,000	2
				482	Порези, Обавезне таксе, казне, пенали и камате(50.000-ИЗВОР 04)	130,000	15,846	12	50,000	44,000	88
				483	Новчане казне и пенали по решењу судова(25.000-ИЗВОР 04)	50,000		0	25,000		
				512	Машине и опрема(50.000-ИЗВОР 04)	200,000	191,420	96	50,000	12,000	
				523	Залихе робе за даљу продају(200.000-ИЗВОР 04)				200,000		0
			<b>1502</b>								
			<b>0002</b>		<b>Промоција туристичке понуде</b>	<b>2,550,000</b>	<b>1,617,843</b>	<b>0</b>	<b>1,310,000</b>	<b>69,000</b>	<b>5</b>
			<b>473</b>		<b>Функција: Туризам</b>	<b>2,550,000</b>	<b>1,617,843</b>	<b>63</b>	<b>1,310,000</b>	<b>69,000</b>	<b>5</b>
				421	Стални трошкови	100,000		0			
				422	Трошкови путовања (350.000-ИЗВОР 04)	100,000	94,200	94	350,000	27,000	8
				423	Услуге по уговору(220.000-ИЗВОР 04)	1,550,000	1,355,826	87	220,000	42,000	19
				424	Специјализоване услуге(300.000-ИЗВОР 04)	200,000	167,818	84	300,000		
				426	Материјал(130.000-ИЗВОР 04)	100,000		0	130,000		
				423	Услуге по уговору(310.000-ИЗВОР 13)	350,000		0	310,000		
				424	Специјализоване услуге	100,000		0			
				426	Материјал	50,000		0			
					<b>Развој спорта и омладине</b>	<b>15,650,000</b>	<b>13,185,777</b>	<b>84</b>	<b>450,000</b>	<b>0</b>	
					<b>Извори финансирања</b>						
				01	Општи приходи и примања из буџета	15,650,000	13,185,777	84			
				04	Сопствени приходи буџетских корисника				450,000	0	
<b>07226</b>	<b>О</b>										
<b>5</b>	<b>10</b>										
			<b>1301</b>		<b>ПРОГРАМ 14: РАЗВОЈ СПОРТА И ОМЛАДИНЕ</b>	<b>15,650,000</b>	<b>13,185,777</b>	<b>84</b>	<b>450,000</b>	<b>0</b>	<b>0</b>
			<b>0001</b>		<b>Подршка локалним спортским организацијама, удружењима и савезима</b>	<b>15,650,000</b>	<b>13,185,777</b>	<b>84</b>	<b>450,000</b>	<b>0</b>	<b>0</b>
			<b>473</b>		<b>Функција: Туризам</b>	<b>15,650,000</b>	<b>13,185,777</b>	<b>84</b>	<b>450,000</b>	<b>0</b>	<b>0</b>
				421	Стални трошкови	980,000	669,044	68			
				423	Услуге по уговору(20.000-ИЗВОР 04)	13,670,000	12,119,410	89	20,000		0
				424	Специјализоване услуге(160.000-ИЗВОР 04)	200,000	100,000	50	160,000		0
				425	Текуће поправке и одржавање(40.000-ИЗВОР 04)	650,000	252,196	39	40,000		0
				426	Материјал(170.000-ИЗВОР 04)	150,000	45,127	30	170,000		0
				512	Машине и опрема(60.000-ИЗВОР 04)				60,000		0
					<b>Заштита животне средине</b>	<b>29,122,000</b>	<b>22,562,390</b>	<b>77</b>	<b>26,058,000</b>	<b>11,746,613</b>	<b>45</b>
					<b>Извори финансирања</b>						
				01	Општи приходи и примања из буџета	29,122,000	22,562,390	77			
				04	Сопствени приходи буџетских корисника						
				06	Донације од међународних организација				12,938,000		0
				07	Трансфери од других нивоа власти				4,970,000	3,520,000	71
<b>07226</b>				13	Нераспоређени вишак прихода из ранијих година				8,150,000	8,226,613	101
<b>5</b>	<b>10</b>		<b>Е</b>								
			<b>0401</b>		<b>ПРОГРАМ 6: ЗАШТИТА ЖИВОТНЕ СРЕДИНЕ</b>	<b>29,122,000</b>	<b>22,562,390</b>	<b>77</b>	<b>26,058,000</b>	<b>13,433,329</b>	<b>52</b>
			<b>0001</b>		<b>Управљање заштитом животне средине</b>	<b>21,127,000</b>	<b>14,612,423</b>	<b>69</b>	<b>13,120,000</b>	<b>11,584,336</b>	<b>88</b>
			<b>473</b>		<b>Функција: Туризам</b>	<b>21,127,000</b>	<b>14,612,423</b>	<b>69</b>	<b>13,120,000</b>	<b>11,584,336</b>	<b>88</b>
				411	Плате, додаци и накнаде запослених (Зараде) (1.885.000-ИЗВОР 07)	2,204,000	2,203,720	100	1,885,000	1,885,000	100
				412	Социјални доприноси на терет	354,000	345,328	98	315,000	315,000	100







			5003			Пројекат: "Извођење радова на инвестиционом одржавању кеја Романовске реке"	4,800,000	3,907,648	81			
			620			Функција: Развој заједнице	4,800,000	3,907,648	81			
				511		Зграде и грађевински објекти	4,800,000	3,907,648	81			
			5004			Пројекат: "Изградња пешачког моста између градског парка и базена"	11,500,000	10,393,540	90	7,000,000	7,000,000	100
			620			Функција: Развој заједнице	11,500,000	10,393,540	90	7,000,000	7,000,000	100
				511		Зграде и грађевински објекти (7.000.000-ИЗВОР 13 ВЕЗА 07)	11,500,000	10,393,540	90	7,000,000	7,000,000	100
			4018			Пројекат: "Текуће одржавање локалних некатегорисаних путева на територији општине Сурдулица"	15,820,000	13,974,460	88	18,630,000	18,630,000	100
			620			Функција: Развој заједнице	15,820,000	13,974,460	88	18,630,000	18,630,000	100
				425		Текуће поправке и одржавање ( 18.630.000 - ИЗВОР 08) (Износ од 16.400.000 мења се и гласи 15.820.000 из извора 01)	15,820,000	13,974,460	88	18,630,000	18,630,000	100
			4019			Пројекат: "Обележавање саобраћајном сигнализацијом-колски улаз Сурдуличког културног центра у Сурдулици"	0			690,000	0	
			620			Функција: Развој заједнице	0			690,000	0	
				511		Зграде и грађевински објекти (690.000-ИЗВОР 13)				690,000		
			4020			Пројекат: "Обележавање хоризонталне и вертикалне сигнализације зоне школе у с. Алакинце, Јелашница, Масурица, Биновце, Сувојница, Клисура, Божица и техничка школа у улици Томе Ивановића"	0			1,415,000	0	
			620			Функција: Развој заједнице	0			1,415,000	0	
				511		Зграде и грађевински објекти (1.415.000-ИЗВОР 13)				1,415,000		
			5005			Пројекат: "Мост на реци Врли код Самокова"	0			0		
			620			Функција: Развој заједнице	0			0		
				511		Зграде и грађевински објекти						
70717	Е											
5	2											
		0401				<b>ПРОГРАМ 6:ЗАШТИТА ЖИВОТНЕ СРЕДИНЕ</b>	<b>53,900,000</b>	<b>44,026,494</b>	<b>82</b>	<b>13,350,000</b>	<b>0</b>	<b>0</b>
						Извори финансирања						
				01		Општи приходи и примања из буџета	53,900,000	44,026,494	82			
				13		Нераспоређени вишак прихода из ранијих година				13,350,000	0	0
		5006				Пројекат: " Извођење радова на изградњи канализационе мреже у насељу Загужање - насеље Копчини "	250,000			4,250,000		
			520			Функција: Управљање отпадним водама	250,000			4,250,000		
				511		Зграде и грађевински објекти ( 4.250.000 ИЗВОР 13- ВЕЗА 10)	250,000			4,250,000		



		1101											
		0004				Стамбена подршка ( Набавка сеоске куће са окућницом)	0			1,118,000	1,118,000	100	
		620				Функција: Развој заједнице	0			1,118,000	1,118,000	100	
				465		Остале дотације, донације и трансфери ( 1.118.000 - ИЗВОР 07)				1,118,000	1,118,000	100	
		7002				Пројекат: "Израда пројектно техничке документације за изградњу канализационе мреже и пројекта препарцелације за потребе издвајања површине јавне намене у Ромском подстандардном насељу Биновце"	120,000	120,000	100	700,000	660,000	94	
		620				Функција: Развој заједнице	120,000	120,000	100	700,000	660,000	94	
				511		Зграде и грађевински објекти ( 700.000 ИЗВОР 06)	120,000	120,000	100	700,000	660,000	94	
		7003				Пројекат: "Уређење стамбених објеката-суфинансирање"	0			0			
		620				Функција: Развој заједнице	0			0			
				425		Текуће поправке и одржавање (Износ од 2.000.000 БРИШЕ СЕ)							
70717		B											
5	2												
		1102				ПРОГРАМ 2: КОМУНАЛНЕ ДЕЛАТНОСТИ	68,160,000	49,273,128	72	36,000,000	32,000,000	89	
						Извори финансирања							
					01	Општи приходи и примања из буџета	68,160,000	49,273,128	72				
					07	Трансфери од другог нивоа власти				36,000,000	32,000,000	89	
		5010				Пројекат: " Инвестиционо одржавање водоводне мреже на територији општине Сурдулица"	5,960,000	4,320,240	72				
		620				Функција: Развој заједнице	5,960,000	4,320,240	72				
				511		Зграде и грађевински објекти	5,960,000	4,320,240	72				
		5011				Пројекат: " Изградња водоводне мреже у насељу Дубока долина"	3,400,000	3,328,076	98				
		620				Функција: Развој заједнице	3,400,000	3,328,076	98				
				511		Зграде и грађевински објекти	3,400,000	3,328,076	98				
		5012				Пројекат: " Изградња градске пијаве"	0			0			
		620				Функција: Развој заједнице	0			0			
				511		Зграде и грађевински објекти (Износ од 5.000.000 БРИШЕ СЕ)							
		7004				Пројекат: " Реконструкција електроенергетских објеката на територији општине Сурдулица - суфинансирање"	0						
		620				Функција: Развој заједнице	0						
				465		Остале капиталне дотације, донације и трансфери							
07224		B											
5	0												
		0001				Управљање/одржавање јавним осветљењем	27,300,000	19,495,410	71				

			640		Функција: Улична расвета	27,300,000	19,495,410	71				
				421	Стални трошкови (Износ од 15.200.000 мења се и гласи 20.400.000)	20,400,000	12,985,890	64				
				425	Текуће поправке и одржавање	6,900,000	6,509,520	94				
07224												
5	0											
			0002		<b>ОДРЖАВАЊЕ ЈАВНИХ ЗЕЛЕНИХ ПОВРШИНА</b>	<b>1,000,000</b>	<b>453,827</b>	<b>45</b>				
			660		Функција: Послови становања и заједнице неklasификоване на другом месту	1,000,000	453,827	45				
				423	Услуге по уговору (Износ од 3.600.000 мења се и гласи 1.000.000)	1,000,000	453,827	45				
			0003		<b>ОДРЖАВАЊЕ ЧИСТОЋЕ НА ПОВРШИНАМА ЈАВНЕ НАМЕНЕ</b>	<b>23,000,000</b>	<b>20,595,575</b>	<b>90</b>				
			660		Функција: Послови становања и заједнице неklasификоване на другом месту	23,000,000	20,595,575	90				
				423	Услуге по уговору (Износ од 20.000.000 мења се и гласи 23.000.000)	23,000,000	20,595,575	90				
			0004		<b>ЗООХИГИЈЕНА</b>	<b>1,500,000</b>	<b>1,080,000</b>	<b>72</b>				
			660		Функција: Послови становања и заједнице неklasификоване на другом месту	1,500,000	1,080,000	72				
				424	Специјализоване услуге	1,500,000	1,080,000	72				
			0008		<b>Управљање и снабдевање водом за пиће</b>	<b>6,000,000</b>	<b>0</b>	<b>0</b>	<b>36,000,000</b>	<b>32,000,000</b>	<b>89</b>	
			660		Функција: Послови становања и заједнице неklasификоване на другом месту	6,000,000	0	0	36,000,000	32,000,000	89	
				451	Субвенције јавним нефинансијски предузећима и организацијама (36.000.000,- ИЗВОР 07) (Износ од 9.000.000 мења се и гласи 6.000.000 из извора 01)	6,000,000		0	36,000,000	32,000,000	89	
70714		N										
5	11											
			1201		<b>ПРОГРАМ 13: РАЗВОЈ КУЛТУРЕ И ИНФОРМИСАЊА</b>	<b>1,970,000</b>	<b>733</b>	<b>0</b>	<b>16,460,000</b>	<b>11,928,489</b>	<b>72</b>	
					<b>Извори финансирања</b>							
				01	Општи приходи и примања из буџета	1,970,000	733	0				
				06	Донације од међународних организација				16,460,000	11,928,489	72	
			5013		<b>Пројекат: "Извођење радова на отклањању недостатка по налогу ПП у објекту Сурдуличког културног центра</b>	<b>1,000,000</b>	<b>0</b>	<b>0</b>	<b>0</b>			
			620		Функција: Развој заједнице	1,000,000	0	0	0			
				425	Текуће поправке и одржавање	1,000,000						
			7005		<b>Пројекат: "Реконструкција и доградња задружног дома у Сувојници"</b>	<b>0</b>	<b>0</b>	<b>0</b>	<b>0</b>			
			620		Функција: Развој заједнице	0			0			
				511	Зграда и грађевински објекти							
			5014		<b>Пројекат: "Реконструкција задружног дома у Биновцу"</b>	<b>0</b>	<b>0</b>	<b>0</b>	<b>0</b>			
			620		Функција: Развој заједнице	0			0			



Извор финансирања за разделе 1-6:													
						01	Општи приходи и примања из буџета	1,010,000,000	872,652,938	86			
						04	Сопствени приходи буџетских корисника				8,311,000	2,977,000	
						06	Донације од међународних организација				31,099,120	15,438,233	50
						07	Трансфери од других нивоа власти				68,134,000	51,652,399	76
						08	Добровољни трансфери од физичких и правних лица				20,770,000	18,630,000	90
						10	Примања од домаћих задуживања						
						13	Нераспоређени вишак прихода из ранијих година				76,444,200	22,822,512	30

Шифра		Опис	Приходи из буџета - Извор 01	Извршење I-XII 2022.г.	% Извршења	Опис	Извршење I-XII 2022.г.	% Извршења
Програм	Програмска активност/Пројекат							
1	2	3	4	5	6	7	8	9
<b>1101</b>		<b>Програм 1. Становање, урбанизам и просторно планирање</b>	<b>580,000</b>	<b>156,141</b>	<b>27</b>	<b>34,094,700</b>	<b>7,378,862</b>	<b>22</b>
1101	0001	Просторно и урбанистичко планирање	460,000	36,141	8	32,276,700	5,600,862	17
1101	0004	Стамбена подршка ( Набавка сеоске куће са окућницом)	0			1,118,000	1,118,000	100
1101	7002	Пројекат: "Израда пројектно техничке документације за изградњу канализационе мреже и пројекта препарцелације за потребе издвајања површине јавне намене у Ромском подстандардном насељу Биновце"	120,000	120,000	100	700,000	660,000	94
<b>1102</b>		<b>Програм 2. Комунална делатност</b>	<b>68,160,000</b>	<b>49,273,128</b>	<b>72</b>	<b>36,000,000</b>	<b>32,000,000</b>	<b>89</b>
1102	0001	Управљање/одржавање јавним осветљењем	27,300,000	19,495,410	71	0		
1102	0002	Одржавање јавних зелених површина	1,000,000	453,827	45	0		
1102	0003	Одржавање чистоће на површинама јавне намене	23,000,000	20,595,575	90	0		
1102	0004	Зоохигијена	1,500,000	1,080,000	72	0		
1102	0008	Управљање и снабдевање водом за пиће	6,000,000			36,000,000	32,000,000	89
1102	5010	Пројекат: " Инвестиционо одржавање водоводне мреже на територији општине Сурдулица"	5,960,000	4,320,240	72	0		
1102	5011	Пројекат: " Изградња водоводне мреже у насељу Дубока долина"	3,400,000	3,328,076	98	0		

1102	5012	Пројекат: " Изградња градске пијацие"				0		
<b>1502</b>		<b>Програм 4. Развој туризма</b>	<b>49,340,000</b>	<b>42,310,903</b>	<b>86</b>	<b>3,210,000</b>	<b>596,000</b>	<b>19</b>
1502	0001	Управљање развојем туризма	46,790,000	40,693,060	87	1,900,000	527,000	28
1502	0002	Промоција туристичке понуде	2,550,000	1,617,843	63	1,310,000	69,000	5
<b>0101</b>		<b>Програм 5. Пољопривреда и рурални развој</b>	<b>31,151,000</b>	<b>24,927,759</b>	<b>80</b>	<b>0</b>		
0101	0001	Подршка за спровођење пољопривредне политике у локалној заједници	5,880,000	1,900,000	32	0		
0101	0002	Мере подршке руралном развоју	25,271,000	23,027,759	91	0		
<b>0401</b>		<b>Програм 6. Заштита животне средине</b>	<b>83,022,000</b>	<b>66,588,883</b>	<b>80</b>	<b>39,408,000</b>	<b>13,433,329</b>	<b>34</b>
0401	0001	Управљање заштитом животне средине	69,777,000	58,638,917	84	13,120,000	11,584,336	88
0401	7001	Пројекат: "Животна средина - будућност и одговорност свих"	7,995,000	7,949,966	99	12,938,000	1,848,993	14
0401	5006	Пројекат: " Извођење радова на изградњи канализационе мреже у насељу Загужање - насеље Копчини "	250,000			4,250,000		
0401	5007	Пројекат: " Извођење радова на изградњи канализационе мреже у насељу Загужање-Самоково- испод државног пута "	0			6,400,000		
0401	5008	Пројекат: " Извођење радова на изградњи канализационе мреже у улици Војводе Мишића"	0			2,700,000		
0401	5009	Пројекат: " Изградња канализационе мреже у селу Алакинце, пут за Биновце"	5,000,000			0		
<b>0701</b>		<b>Програм 7. Организација саобраћаја и саобраћајна инфраструктура</b>	<b>86,785,000</b>	<b>69,476,925</b>	<b>80</b>	<b>34,735,000</b>	<b>25,792,277</b>	<b>74</b>
0701	0002	Управљање и одржавање саобраћајне инфраструктуре	52,250,000	41,201,278	79			
0701	5002	Пројекат: " Инвестиционо одржавање локалних путева на Власини"	2,415,000			7,000,000	162,277	2
0701	5003	Пројекат: "Извођење радова на инвестиционом одржавању кеја Романовске реке"	4,800,000	3,907,648	81			
0701	5004	Пројекат: "Изградња пешачког моста између градског парка и базена"	11,500,000	10,393,540	90	7,000,000	7,000,000	100

0701	4018	Пројекат: "Текуће одржавање локалних некатегорисаних путева на територији општине Сурдулица"	15,820,000	13,974,460	88	18,630,000	18,630,000	100
0701	4019	Пројекат: "Обележавање саобраћајном сигнализацијом-колски улаз Сурдуличког културног центра у Сурдулици"				690,000		
0701	4020	Пројекат: "Обележавање хоризонталне и вертикалне синализације зоне школе у с. Алакинце, Јелашница, Масурица, Биновце, Сувојница, Клисура, Божица и техничка школа у улици Томе Ивановића"				1,415,000		
0701	5005	Пројекат: "Мост на реци Врли код Самокова"						
<b>2002</b>		<b>Програм 8. Предшколско васпитање</b>	<b>87,159,000</b>	<b>83,016,236</b>	<b>95</b>	<b>12,160,000</b>	<b>7,726,798</b>	<b>64</b>
2002	0002	Функционисање и остваривање предшколског васпитања и образовања	87,159,000	83,016,236	95	11,860,000	7,506,798	63
2002	4010	Пројекат: "Дечија недеља"				300,000	220,000	73
<b>2003</b>		<b>Програм 9. Основно образовање</b>	<b>65,220,000</b>	<b>59,884,692</b>	<b>92</b>	<b>0</b>		
2003	0001	Реализација делатности основног образовања	64,070,000	58,836,514	92	0		
2003	4011	Пројекат: Светосавске награде	500,000	410,000	82	0		
2003	4012	Пројекат: Вукове награде	650,000	638,178	98	0		
<b>2004</b>		<b>Програм 10. Средње образовање</b>	<b>20,750,000</b>	<b>19,174,427</b>	<b>92</b>	<b>0</b>		
2004	0001	Реализација делатности средњег образовања	20,050,000	18,544,749	92	0		
2004	4013	Пројекат: Светосавске награде	300,000	250,000	83	0		
2004	4014	Пројекат: Вукове награде	400,000	379,678	95	0		
<b>0902</b>		<b>Програм 11. Социјална и дечија заштита</b>	<b>47,897,500</b>	<b>41,247,468</b>	<b>86</b>	<b>11,999,500</b>	<b>10,337,378</b>	<b>86</b>
0902	0001	Једнократне помоћи и други облици помоћи	600,000	142,900	24	525,000	452,000	86
0902	0005	Обављање делатности установа социјалне заштите	4,800,000	4,700,750	98	0		
0902	0016	Дневне услуге у заједници	12,900,000	12,655,946	98	0		
0902	0017	Саветодавно-терапијске и социјално-едукативне услуге	2,950,000	2,021,315	69	0		
0902	0018	Подршка реализацији програма Црвеног крста	3,500,000	3,312,590	95	0		
0902	0019	Подршка деци и породицама са децом	6,300,000	4,510,468	72	3,226,000	3,226,000	100



0902	0020	Подршка рађању и родитељству	9,025,000	7,425,261	82	0		
0902	4001	Пројекат " Помоћ породицама избеглица кроз набавку грађевинског материјала"	90,000	32,670	36	815,000	770,730	95
0902	4002	Пројекат " Помоћ породицама интерно расељених лица кроз набавку грађевинског материјала за завршетак или адаптацију стамбеног објекта"	212,500	69,944	33	4,037,500	2,658,496	66
0902	4003	Пројекат " Помоћ у кући"				3,000,000	2,834,480	94
0902	4004	Пројекат" Деца иду у школу"	5,000,000	4,242,624	85	396,000	395,672	100
0902	4005	Пројекат" Дневни центар Бело Поље"	2,520,000	2,133,000	85			
<b>1801</b>		<b>Програм 12. Здравствена заштита</b>	<b>6,250,000</b>	<b>3,724,224</b>	<b>60</b>	<b>0</b>		
1801	0002	Мртвозорство	750,000	257,812	34	0		
1801	0003	Спровођење активности из области друштвене бриге за јавно здравље	5,500,000	3,466,412	63	0		
<b>1201</b>		<b>Програм 13. Развој културе и информисања</b>	<b>70,188,500</b>	<b>54,097,506</b>	<b>77</b>	<b>20,701,000</b>	<b>13,026,948</b>	<b>63</b>
1201	0001	Функционисање локалних установа културе	43,451,000	37,505,173	86	3,682,000	734,000	20
1201	0002	Јачање културне продукције и уметничког стваралаштва	9,724,000	8,148,679	84	41,000		
1201	0004	Остваривање и унапређивање јавног интереса у области јавног информисања	2,250,000	1,608,204	71	0		
1201	0005	Унапређење јавног информисања на језицима националних мањина	100,000			0		
1201	4007	Пројекат: "Традиционалне свечаности код комшија ИПА пројекат"	2,000,000			0		
1201	4022	Пројекат: "Власинско лето"	7,512,000	6,683,304	89	0		
1201	4023	Пројекат: "Михољски сусрети села"	154,500	145,800	94	500,000	353,459	71
1201	4008	Пројекат:Промоција књижевних дела популисање књига и читања	27,000	5,613	21	18,000	11,000	61
1201	4009	Пројекат:Пројектно финансирање медија	3,000,000			0		
1201	5013	Пројекат: "Извођење радова на отклањању недостатка по налогу ПП у објекту Сурдуличког културног центра	1,000,000			0		
1201	5014	Пројекат: "Реконструкција задружног дома у Биновцу"	0			0		

1201	5018	Пројекат: "Реконструкција и опремање објекта Стрелачки дом у Ромски центар"	970,000	733		16,460,000	11,928,489	72
<b>1301</b>		<b>Програм 14. Развој спорта и омладине</b>	<b>142,480,000</b>	<b>133,916,930</b>	<b>94</b>	<b>450,000</b>	<b>0</b>	
1301	0001	Подршка локалним спортским организацијама, удружењима и савезима	137,350,000	129,324,777	94	450,000		
1301	0005	Спровођење омладинске политике				0		
1301	4006	Пројекат " Пројектно финансирање спорта"	500,000			0		
1301	5015	Пројекат: " Припрема подлоге за постављање монтажних спортских објеката као и израда оградe са дренажом"	2,050,000	2,012,273	98	0		
1301	5016	Пројекат: "Реконструкција отвореног базена"	2,580,000	2,579,880	100	0		
<b>0602</b>		<b>Програм 15. Опште услуге локалне самоуправе</b>	<b>201,778,000</b>	<b>179,303,786</b>	<b>89</b>	<b>12,000,120</b>	<b>1,228,553</b>	<b>10</b>
0602	0001	Функционисање локалне самоуправе и градских општина	155,336,400	139,689,653	90	7,000,000		
0602	0002	Функционисање месних заједница	5,800,000	2,145,507	37	1,000,000	108,000	11
0602	0003	Сервисирање јавног дуга	25,560,000	25,553,502	100	0		
0602	0004	Општинско/градско правобранилаштво	10,725,000	9,953,757	93	0		
0602	0007	Функционисање националних савета националних мањина	1,700,000	900,000	53	0		
0602	0009	Текућа буџетска резерва	552,500			0		
0602	0010	Стална буџетска резерва	0			0		
0602	0014	Управљање у ванредним ситуацијама	0			0		
0602	4015	Пројекат: "Сеоске славе"(Назив пројекта мења се и гласи "Градске и сеоске славе"	800,000	599,167	75	0		
0602	4016	Пројекат: "Светски дан Рома"	150,000			0		
0602	4021	Пројекат: "Оперативни план мобилног тима за Инклузију Рома"	24,100	24,100	100	116,720	116,720	100
0602	4017	Пројекат: "Савет за безбедност саобраћаја"	1,120,000	433,100	39	3,395,000	515,473	15
0602	4022	Пројекат: " Обуке и упознавање жена са руралним туризмом у општини Сурдулица"	10,000	5,000	50	488,400	488,360	100

<b>2101</b>		<b>Програм 16. Политички систем локалне самоуправе</b>	<b>49,239,000</b>	<b>45,553,928</b>	<b>93</b>	<b>0</b>		
2101	0001	Функционисање Скупштине	16,774,000	15,705,195	94	0		
2101	0002	Функционисање извршних органа	32,465,000	29,848,734	92	0		
<b>0501</b>		<b>Програм 17. Енергетска ефикасност и обнвљиви извори енергије</b>	<b>0</b>			<b>0</b>	<b>0</b>	
<b>УКУПНИ ПРОГРАМСКИ ЈАВНИ РАСХОДИ</b>			<b>1,010,000,000</b>	<b>872,652,938</b>	<b>86</b>	<b>204,758,320</b>	<b>111,520,144</b>	<b>54</b>

**БИЛАНС СТАЊА – АКТИВАН  
НА ДАН 31.12.2022. ГОДИНЕ.**

Ознака ОП	Број конта	Опис	Износ из претходне године (почетно стање)	Износ текуће године		
				Бруто	Исправка вредности	Нето (5 – 6)
1	2	3	4	5	6	7
1001	000000	НЕФИНАНСИЈСКА ИМОВИНА (1002 + 1020)	5.572.353	5.939.083	291.312	5.647.771
1002	010000	НЕФИНАНСИЈСКА ИМОВИНА У СТАЛНИМ СРЕДСТВИМА (1003 + 1007 + 1009 + 1011 + 1015 + 1018)	5.568.165	5.930.511	287.237	5.643.274
1003	011000	НЕКРЕТНИНЕ И ОПРЕМА (од 1004 до 1006)	950.233	1.250.537	285.742	964.795
1004	011100	Зграде и грађевински објекти	842.110	999.606	147.020	852.586
1005	011200	Опрема	50.697	188.239	138.713	49.526
1006	011300	Остале некретнине и опрема	57.426	62.692	9	62.683
1007	012000	КУЛТИВИСАНА ИМОВИНА (1008)				
1008	012100	Култивисана имовина				
1009	013000	ДРАГОЦЕНОСТИ (1010)				
1010	013100	Драгоцености				
1011	014000	ПРИРОДНА ИМОВИНА (од 1012 до 1014)	4.348.443	4.374.857		4.374.857
1012	014100	Земљиште	4.348.443	4.374.857		4.374.857
1013	014200	Подземна блага				
1014	014300	Шуме и воде				
1015	015000	НЕФИНАНСИЈСКА ИМОВИНА У ПРИПРЕМИ И АВАНСИ (1016 + 1017)	265.818	299.815		299.815
1016	015100	Нефинансијска имовина у припреми	265.818	299.815		299.815
1017	015200	Аванси за нефинансијску имовину				
1018	016000	НЕМАТЕРИЈАЛНА ИМОВИНА (1019)	3.671	5.302	1.495	3.807
1019	016100	Нематеријална имовина	3.671	5.302	1.495	3.807
1020	020000	НЕФИНАНСИЈСКА ИМОВИНА У ЗАЛИХАМА (1021 + 1025)	4.188	8.572	4.075	4.497
1021	021000	ЗАЛИХЕ (од 1022 до 1024)	252	342	94	248
1022	021100	Робне резерве				
1023	021200	Залихе производње				
1024	021300	Роба за даљу продају	252	342	94	248
1025	022000	ЗАЛИХЕ СИТНОГ ИНВЕНТАРА И ПОТРОШНОГ МАТЕРИЈАЛА (1026 + 1027)	3.936	8.230	3.981	4.249
1026	022100	Залихе ситног инвентара		3.489	3.489	
1027	022200	Залихе потрошног материјала	3.936	4.741	492	4.249
1028	100000	ФИНАНСИЈСКА ИМОВИНА (1029 + 1049 + 1067)	460.985	520.806		520.806
1029	110000	ДУГОРОЧНА ФИНАНСИЈСКА ИМОВИНА (1030 + 1040)	118.138	118.138		118.138

1030	111000	ДУГОРОЧНА ДОМАЋА ФИНАНСИЈСКА ИМОВИНА (од 1031 до 1039)	118.138	118.138		118.138
1031	111100	Дугорочне домаће хартије од вредности, изузев акција				
1032	111200	Кредити осталим нивоима власти				
1033	111300	Кредити домаћим јавним финансијским институцијама				
1034	111400	Кредити домаћим пословним банкама				
1035	111500	Кредити домаћим јавним нефинансијским институцијама				
1036	111600	Кредити физичким лицима и домаћинствима у земљи				
1037	111700	Кредити домаћим невладиним организацијама				
1038	111800	Кредити домаћим нефинансијским приватним предузећима				
1039	111900	Домаће акције и остали капитал	118.138	118.138		118.138
1040	112000	ДУГОРОЧНА СТРАНА ФИНАНСИЈСКА ИМОВИНА (од 1041 до 1048)				
1041	112100	Дугорочне стране хартије од вредности, изузев акција				
1042	112200	Кредити страним владама				
1043	112300	Кредити међународним организацијама				
1044	112400	Кредити страним пословним банкама				
1045	112500	Кредити страним нефинансијским институцијама				
1046	112600	Кредити страним невладиним организацијама				
1047	112700	Стране акције и остали капитал				
1048	112800	Страни финансијски деривати				
1049	120000	НОВЧАНА СРЕДСТВА, ПЛЕМЕНИТИ МЕТАЛИ, ХАРТИЈЕ ОД ВРЕДНОСТИ, ПОТРАЖИВАЊА И КРАТКОРОЧНИ ПЛАСМАНИ (1050 + 1060 + 1062)	293.400	304.749		304.749
1050	121000	НОВЧАНА СРЕДСТВА, ПЛЕМЕНИТИ МЕТАЛИ, ХАРТИЈЕ ОД ВРЕДНОСТИ (од 1051 до 1059)	124.323	43.582		43.582
1051	121100	Жиро и текући рачуни	124.323	43.561		43.561
1052	121200	Издвојена новчана средства и акредитиви				
1053	121300	Благајна				
1054	121400	Девизни рачун				
1055	121500	Девизни акредитиви				
1056	121600	Девизна благајна				
1057	121700	Остала новчана средства		21		21
1058	121800	Племенисти метали				
1059	121900	Хартије од вредности				
1060	122000	КРАТКОРОЧНА ПОТРАЖИВАЊА (1061)	168.937	260.734		260.734
1061	122100	Потраживања по основу продаје и друга потраживања	168.937	260.734		260.734
1062	123000	КРАТКОРОЧНИ ПЛАСМАНИ (од 1063 до 1066)	140	433		433
1063	123100	Краткорочни кредити				
1064	123200	Дати аванси, депозити и кауције	86	433		433
1065	123300	Хартије од вредности намењене продаји				
1066	123900	Остали краткорочни пласмани	54			
1067	130000	АКТИВНА ВРЕМЕНСКА РАЗГРАНИЧЕЊА (1068)	49.447	97.919		97.919
1068	131000	АКТИВНА ВРЕМЕНСКА РАЗГРАНИЧЕЊА (од 1069 до 1071)	49.447	97.919		97.919
1069	131100	Разграничени расходи до једне године	67	66		66
1070	131200	Обрачунати неплаћени расходи и издаци	49.229	97.702		97.702
1071	131300	Остала активна временска разграничења	151	151		151
1072		УКУПНА АКТИВА (1001 + 1028)	6.033.338	6.459.889	291.312	6.168.577
1073	351000	ВАНБИЛАНСНА АКТИВА	24.650	34.546		34.546

**БИЛАНС СТАЊА – ПАСИВА  
НА ДАН 31.12.2022. ГОДИНЕ.**

Ознака ОП	Број конта	Опис	Износ	
			Претходна година	Текућа година
1	2	3	4	5
1074	200000	ОБАВЕЗЕ (1075 + 1099 + 1118 + 1173 + 1198 + 1212)	251.213	367.215
1075	210000	ДУГОРОЧНЕ ОБАВЕЗЕ (1076 + 1086 + 1093 + 1095 + 1097)	32.747	8.187
1076	211000	ДОМАЋЕ ДУГОРОЧНЕ ОБАВЕЗЕ (од 1077 до 1085)	32.747	8.187
1077	211100	Обавезе умањене за дисконт по основу емитованих хартија од вредности, изузев акција		
1078	211200	Обавезе по основу дугорочних кредита од осталих нивоа власти		
1079	211300	Обавезе по основу дугорочних кредита од домаћих јавних финансијских институција		
1080	211400	Обавезе по основу дугорочних кредита од домаћих пословних банака	32.747	8.187
1081	211500	Обавезе по основу дугорочних кредита од осталих домаћих кредитора		
1082	211600	Обавезе по основу дугорочних кредита од домаћинстава у земљи		
1083	211700	Дугорочне обавезе по основу домаћих финансијских деривата		
1084	211800	Дугорочне обавезе по основу домаћих меница		
1085	211900	Дугорочне обавезе за финансијске лизинге		
1086	212000	СТРАНЕ ДУГОРОЧНЕ ОБАВЕЗЕ (од 1087 до 1092)		
1087	212100	Дугорочне стране обавезе умањене за дисконт по основу емитованих хартија од вредности, изузев акција		
1088	212200	Обавезе по основу дугорочних кредита од страних влада		
1089	212300	Обавезе по основу дугорочних кредита од мултилатералних институција		
1090	212400	Обавезе по основу дугорочних кредита од страних пословних банака		
1091	212500	Обавезе по основу дугорочних кредита од осталих страних кредитора		
1092	212600	Дугорочне обавезе по основу страних финансијских деривата		
1093	213000	ДУГОРОЧНЕ ОБАВЕЗЕ ПО ОСНОВУ ГАРАНЦИЈА (1094)		
1094	213100	Дугорочне обавезе по основу гаранција		
1095	214000	ОБАВЕЗЕ ПО ОСНОВУ ОТПЛАТЕ ГЛАВНИЦЕ ЗА ФИНАНСИЈСКИ ЛИЗИНГ (1096)		
1096	214100	Обавезе по основу отплате главнице за финансијски лизинг		
1097	215000	ОБАВЕЗЕ ПО ОСНОВУ ОТПЛАТА ГАРАНЦИЈА ПО КОМЕРЦИЈАЛНИМ ТРАНСАКЦИЈАМА (1098)		
1098	215100	Обавезе по основу отплата гаранција по комерцијалним трансакцијама		
1099	220000	КРАТКОРОЧНЕ ОБАВЕЗЕ (1100 + 1109 + 1116)		
1100	221000	КРАТКОРОЧНЕ ДОМАЋЕ ОБАВЕЗЕ (од 1101 до 1108)		
1101	221100	Краткорочне домаће обавезе умањене за дисконт по основу емитованих хартија од вредности, изузев акција		
1102	221200	Обавезе по основу краткорочних кредита од осталих нивоа власти		
1103	221300	Обавезе по основу краткорочних кредита од домаћих јавних финансијских институција		
1104	221400	Обавезе по основу краткорочних кредита од домаћих пословних банака		
1105	221500	Обавезе по основу краткорочних кредита од осталих домаћих кредитора		
1106	221600	Обавезе по основу краткорочних кредита од домаћинстава у земљи		
1107	221700	Краткорочне обавезе по основу домаћих финансијских деривата		
1108	221800	Краткорочне обавезе по основу домаћих меница		
1109	222000	КРАТКОРОЧНЕ СТРАНЕ ОБАВЕЗЕ (од 1110 до 1115)		
1110	222100	Краткорочне стране обавезе умањене за дисконт по основу емитованих хартија од вредности, изузев акција		
1111	222200	Обавезе по основу краткорочних кредита од страних влада		
1112	222300	Обавезе по основу краткорочних кредита од мултилатералних институција		
1113	222400	Обавезе по основу краткорочних кредита од страних пословних банака		
1114	222500	Обавезе по основу краткорочних кредита од осталих страних кредитора		
1115	222600	Краткорочне обавезе по основу страних финансијских деривата		
1116	223000	КРАТКОРОЧНЕ ОБАВЕЗЕ ПО ОСНОВУ ГАРАНЦИЈА (1117)		

1117	223100	Краткорочне обавезе по основу гаранција		
1118	230000	ОБАВЕЗЕ ПО ОСНОВУ РАСХОДА ЗА ЗАПОСЛЕНЕ (1119 + 1125 + 1131 + 1137 + 1141 + 1147 + 1153 + 1161 + 1167)	8.932	12.731
1119	231000	ОБАВЕЗЕ ЗА ПЛАТЕ И ДОДАТКЕ (од 1120 до 1124)	5.930	6.664
1120	231100	Обавезе за нето плате и додатке	4.346	4.923
1121	231200	Обавезе по основу пореза на плате и додатке	436	468
1122	231300	Обавезе по основу доприноса за пензијско и инвалидско осигурање на плате и додатке	807	896
1123	231400	Обавезе по основу доприноса за здравствено осигурање на плате и додатке	297	329
1124	231500	Обавезе по основу доприноса за незапосленост на плате и додатке	44	48
1125	232000	ОБАВЕЗЕ ПО ОСНОВУ НАКНАДА ЗАПОСЛЕНИМА (од 1126 до 1130)	160	837
1126	232100	Обавезе по основу нето накнада запосленима	150	725
1127	232200	Обавезе по основу пореза на плате за накнаде запосленима	10	57
1128	232300	Обавезе по основу доприноса за пензијско и инвалидско осигурање за накнаде запосленима		39
1129	232400	Обавезе по основу доприноса за здравствено осигурање за накнаде запосленима		14
1130	232500	Обавезе по основу доприноса за незапосленост за накнаде запосленима		2
1131	233000	ОБАВЕЗЕ ЗА НАГРАДЕ И ОСТАЛЕ ПОСЕБНЕ РАСХОДЕ (од 1132 до 1136)		6
1132	233100	Обавезе по основу нето исплата награда и осталих посебних расхода		4
1133	233200	Обавезе по основу пореза на награде и остале посебне расходе		1
1134	233300	Обавезе по основу доприноса за пензијско и инвалидско осигурање за награде и остале посебне расходе		1
1135	233400	Обавезе по основу доприноса за здравствено осигурање за награде и остале посебне расходе		
1136	233500	Обавезе по основу доприноса за случај незапослености за награде и остале посебне расходе		
1137	234000	ОБАВЕЗЕ ПО ОСНОВУ СОЦИЈАЛНИХ ДОПРИНОСА НА ТЕРЕТ ПОСЛОДАВЦА (од 1138 до 1140)	932	1.011
1138	234100	Обавезе по основу доприноса за пензијско и инвалидско осигурање на терет послодавца	635	668
1139	234200	Обавезе по основу доприноса за здравствено осигурање на терет послодавца	297	343
1140	234300	Обавезе по основу доприноса за случај незапослености на терет послодавца		
1141	235000	ОБАВЕЗЕ ПО ОСНОВУ НАКНАДА У НАТУРИ (од 1142 до 1146)		
1142	235100	Обавезе по основу нето накнада у природи		
1143	235200	Обавезе по основу пореза на накнаде у природи		
1144	235300	Обавезе по основу доприноса за пензијско и инвалидско осигурање за накнаде у природи		
1145	235400	Обавезе по основу доприноса за здравствено осигурање за накнаде у природи		
1146	235500	Обавезе по основу доприноса за случај незапослености за накнаде у природи		
1147	236000	ОБАВЕЗЕ ПО ОСНОВУ СОЦИЈАЛНЕ ПОМОЋИ ЗАПОСЛЕНИМА (од 1148 до 1152)		769
1148	236100	Обавезе по основу нето исплата социјалне помоћи запосленима		742
1149	236200	Обавезе по основу пореза на социјалну помоћ запосленима		27
1150	236300	Обавезе по основу доприноса за пензијско и инвалидско осигурање за социјалну помоћ запосленима		
1151	236400	Обавезе по основу доприноса за здравствено осигурање за социјалну помоћ запосленима		
1152	236500	Обавезе по основу доприноса за случај незапослености за социјалну помоћ запосленима		
1153	237000	СЛУЖБЕНА ПУТОВАЊА И УСЛУГЕ ПО УГОВОРУ (од 1154 до 1160)	1.910	3.444
1154	237100	Обавезе по основу нето исплата за службена путовања	16	46
1155	237200	Обавезе по основу пореза на исплате за службена путовања		
1156	237300	Обавезе по основу нето исплата за услуге по уговору	1.142	2.070
1157	237400	Обавезе по основу пореза на исплате за услуге по уговору	172	354
1158	237500	Обавезе по основу доприноса за пензијско и инвалидско осигурање за услуге по уговору	406	689
1159	237600	Обавезе по основу доприноса за здравствено осигурање за услуге по уговору	163	269
1160	237700	Обавезе по основу доприноса за случај незапослености за услуге по уговору	11	16
1161	238000	ОБАВЕЗЕ ПО ОСНОВУ ПОСЛАНИЧКИХ ДОДАТАКА (од 1162 до 1166)		
1162	238100	Обавезе за нето исплаћени посланички додатак		
1163	238200	Обавезе по основу пореза на исплаћени посланички додатак		
1164	238300	Обавезе по основу доприноса за пензијско и инвалидско осигурање за посланички додатак		
1165	238400	Обавезе по основу доприноса за здравствено осигурање за посланички додатак		

1166	238500	Обавезе по основу доприноса за случај незапослености за посланички додатак		
1167	239000	ОБАВЕЗЕ ПО ОСНОВУ СУДИЈСКИХ ДОДАТАКА (од 1168 до 1172)		
1168	239100	Обавезе за нето исплаћени судијски додатак		
1169	239200	Обавезе по основу пореза на исплаћени судијски додатак		
1170	239300	Обавезе по основу доприноса за пензијско и инвалидско осигурање за судијски додатак		
1171	239400	Обавезе по основу доприноса за здравствено осигурање за судијски додатак		
1172	239500	Обавезе по основу доприноса за случај незапослености за судијски додатак		
1173	240000	ОБАВЕЗЕ ПО ОСНОВУ ОСТАЛИХ РАСХОДА, ИЗУЗЕВ РАСХОДА ЗА ЗАПОСЛЕНЕ (1174 + 1179 + 1184 + 1189 + 1192)	9.609	10.527
1174	241000	ОБАВЕЗЕ ПО ОСНОВУ ОТПЛАТЕ КАМАТА И ПРАТЕЋИХ ТРОШКОВА ЗАДУЖИВАЊА (од 1175 до 1178)		
1175	241100	Обавезе по основу отплате домаћих камата		
1176	241200	Обавезе по основу отплате страних камата		
1177	241300	Обавезе по основу отплате камата по гаранцијама		
1178	241400	Обавезе по основу пратећих трошкова задуживања		
1179	242000	ОБАВЕЗЕ ПО ОСНОВУ СУБВЕНЦИЈА (од 1180 до 1183)	1.983	5.983
1180	242100	Обавезе по основу субвенција нефинансијским предузећима	1.983	5.983
1181	242200	Обавезе по основу субвенција приватним финансијским предузећима		
1182	242300	Обавезе по основу субвенција јавним финансијским установама		
1183	242400	Обавезе по основу субвенција приватним предузећима		
1184	243000	ОБАВЕЗЕ ПО ОСНОВУ ДОНАЦИЈА, ДОТАЦИЈА И ТРАНСФЕРА (од 1185 до 1188)		
1185	243100	Обавезе по основу донација страним владама		
1186	243200	Обавезе по основу дотација међународним организацијама		
1187	243300	Обавезе по основу трансфера осталим нивоима власти		
1188	243400	Обавезе по основу дотација организацијама обавезног социјалног осигурања		
1189	244000	ОБАВЕЗЕ ЗА СОЦИЈАЛНО ОСИГУРАЊЕ (1190 + 1191)		
1190	244100	Обавезе по основу права из социјалног осигурања код организација обавезног социјалног осигурања		
1191	244200	Обавезе по основу социјалне помоћи из буџета		
1192	245000	ОБАВЕЗЕ ЗА ОСТАЛЕ РАСХОДЕ (од 1193 до 1197)	7.626	4.544
1193	245100	Обавезе по основу дотација невладиним организацијама		
1194	245200	Обавезе за остале порезе, обавезне таксе, казне и камате	3.147	1.634
1195	245300	Обавезе по основу казни и пенала по решењима судова	4.479	2.910
1196	245400	Обавезе по основу накнаде штете за повреде и штете услед елементарних непогода		
1197	245500	Обавезе по основу накнаде штете или повреда нанетих од стране државних органа		
1198	250000	ОБАВЕЗЕ ИЗ ПОСЛОВАЊА (1199 + 1203 + 1206 + 1208)	30.688	74.444
1199	251000	ПРИМЉЕНИ АВАНСИ, ДЕПОЗИТИ И КАУЦИЈЕ (од 1200 до 1202)		
1200	251100	Примљени аванси		
1201	251200	Примљени депозити		
1202	251300	Примљене кауције		
1203	252000	ОБАВЕЗЕ ПРЕМА ДОБАВЉАЧИМА (1204 + 1205)	29.484	73.222
1204	252100	Добављачи у земљи	29.484	73.222
1205	252200	Добављачи у иностранству		
1206	253000	ОБАВЕЗЕ ЗА ИЗДАТЕ ЧЕКОВЕ И ОБВЕЗНИЦЕ (1207)		
1207	253100	Обавезе за издате чекове и обвезнице		
1208	254000	ОСТАЛЕ ОБАВЕЗЕ (1209 до 1211)	1.204	1.222
1209	254100	Обавезе из односа буџета и буџетских корисника	1.103	1.104
1210	254200	Остале обавезе буџета		
1211	254900	Остале обавезе из пословања	101	118
1212	290000	ПАСИВНА ВРЕМЕНСКА РАЗГРАНИЧЕЊА (1213)	169.237	261.326
1213	291000	ПАСИВНА ВРЕМЕНСКА РАЗГРАНИЧЕЊА (од 1214 до 1217)	169.237	261.326
1214	291100	Разграничени приходи и примања		
1215	291200	Разграничени плаћени расходи и издаци	91	437
1216	291300	Обрачунати ненаплаћени приходи и примања	168.937	260.734
1217	291900	Остала пасивна временска разграничења	209	155
1218	300000	КАПИТАЛ, УТВРЂИВАЊЕ РЕЗУЛТАТА ПОСЛОВАЊА И ВАНБИЛАНСНА ЕВИДЕНЦИЈА (1219 + 1229 - 1230 + 1231 - 1232 + 1233 - 1234)	5.782.125	5.801.362

1219	310000	КАПИТАЛ (1220)	5.657.802	5.757.780
1220	311000	КАПИТАЛ (1221 + 1222 - 1223 + 1224 + 1225 - 1226 + 1227 + 1228)	5.657.802	5.757.780
1221	311100	Нефинансијска имовина у сталним средствима	5.568.165	5.643.274
1222	311200	Нефинансијска имовина у залихама	4.188	4.497
1223	311300	Исправка вредности сопствених извора нефинансијске имовине, у сталним средствима, за набавке из кредита	32.747	8.187
1224	311400	Финансијска имовина	118.138	118.138
1225	311500	Извори новчаних средстава		
1226	311600	Утрошена средства текућих прихода и примања од продаје нефинансијске имовине у току једне године		
1227	311700	Пренета неутрошена средства из ранијих година		
1228	311900	Остали сопствени извори	58	58
1229	321121	Вишак прихода и примања – суфицит	124.193	43.452
1230	321122	Мањак прихода и примања – дефицит		
1231	321311	Нераспоређени вишак прихода и примања из ранијих година	200	130
1232	321312	Дефицит из ранијих година	70	
1233		ПОЗИТИВНЕ ПРОМЕНЕ У ВРЕДНОСТИ И ОБИМУ (1235 + 1237 - 1236 - 1238)		
1234		НЕГАТИВНЕ ПРОМЕНЕ У ВРЕДНОСТИ И ОБИМУ (1236 + 1238 - 1235 - 1237)		
1235	330000	ДОБИТИ КОЈЕ СУ РЕЗУЛТАТ ПРОМЕНЕ ВРЕДНОСТИ - ПОТРАЖНИ САЛДО		
1236	330000	ДОБИТИ КОЈЕ СУ РЕЗУЛТАТ ПРОМЕНЕ ВРЕДНОСТИ - ДУГОВНИ САЛДО		
1237	340000	ДРУГЕ ПРОМЕНЕ У ОБИМУ - ПОТРАЖНИ САЛДО		
1238	340000	ДРУГЕ ПРОМЕНЕ У ОБИМУ - ДУГОВНИ САЛДО		
1239		УКУПНА ПАСИВА (1074 + 1218)	6.033.338	6.168.577
1240	352000	ВАНБИЛАНСНА ПАСИВА	24.650	34.546

**БИЛАНС ПРИХОДА И РАСХОДА  
У ПЕРИОДУ 01.01.2022. ГОДИНЕ. ДО 31.12.2022.ГОДИНЕ**

Ознака ОП	Број конта	Опис	Износ	
			Претходна година	Текућа година
1	2	3	4	5
2001		ТЕКУЋИ ПРИХОДИ И ПРИМАЊА ОД ПРОДАЈЕ НЕФИНАНСИЈСКЕ ИМОВИНЕ (2002 + 2106)	901.653	893.435
2002	700000	ТЕКУЋИ ПРИХОДИ (2003 + 2047 + 2057 + 2069 + 2094 + 2099 + 2103)	900.522	893.320
2003	710000	ПОРЕЗИ (2004 + 2008 + 2010 + 2017 + 2023 + 2030 + 2033 + 2040)	525.855	516.907
2004	711000	ПОРЕЗ НА ДОХОДАК, ДОБИТ И КАПИТАЛНЕ ДОБИТКЕ (од 2005 до 2007)	305.988	324.916
2005	711100	Порези на доходак и капиталне добитке које плаћају физичка лица	305.988	324.916
2006	711200	Порези на добит и капиталне добитке које плаћају предузећа и друга правна лица		
2007	711300	Порези на доходак, добит и капиталне добитке који се не могу разврстати између физичких и правних лица		
2008	712000	ПОРЕЗ НА ФОНД ЗАРАДА (2009)		
2009	712100	Порез на фонд зарада		
2010	713000	ПОРЕЗ НА ИМОВИНУ (од 2011 до 2016)	57.227	51.429
2011	713100	Периодични порези на непокретности	43.072	39.502
2012	713200	Периодични порези на нето имовину		
2013	713300	Порези на заоставштину, наслеђе и поклон	3.591	1.869
2014	713400	Порези на финансијске и капиталне трансакције	10.564	10.058
2015	713500	Други једнократни порези на имовину		
2016	713600	Други периодични порези на имовину		
2017	714000	ПОРЕЗ НА ДОБРА И УСЛУГЕ (од 2018 до 2022)	140.743	117.037



2018	714100	Општи порези на добра и услуге		
2019	714300	Добит фискалних монопола		
2020	714400	Порези на појединачне услуге		
2021	714500	Порези, таксе и накнаде на употребу добара, на дозволу да се добра употребљавају или делатности обављају	140.743	117.037
2022	714600	Други порези на добра и услуге		
2023	715000	ПОРЕЗ НА МЕЂУНАРОДНУ ТРГОВИНУ И ТРАНСАКЦИЈЕ (од 2024 до 2029)		
2024	715100	Царине и друге увозне дажбине		
2025	715200	Порези на извоз		
2026	715300	Добит извозних или увозних монопола		
2027	715400	Добит по основу разлике између куповног и продајног девизног курса		
2028	715500	Порези на продају или куповину девиза		
2029	715600	Други порези на међународну трговину и трансакције		
2030	716000	ДРУГИ ПОРЕЗИ (2031 + 2032)	21.897	23.525
2031	716100	Други порези које искључиво плаћају предузећа, односно предузетници	21.897	23.525
2032	716200	Други порези које плаћају остала лица или који се не могу идентификовати		
2033	717000	АКЦИЗЕ (од 2034 до 2039)		
2034	717100	Акцизе на деривате нафте		
2035	717200	Акцизе на дуванске прерађевине		
2036	717300	Акцизе на алкохолна пића		
2037	717400	Акцизе на освежавајућа безалкохолна пића		
2038	717500	Акциза на кафу		
2039	717600	Друге акцизе		
2040	719000	ЈЕДНОКРАТНИ ПОРЕЗ НА ЕКСТРА ПРОФИТ И ЕКСТРА ИМОВИНУ СТЕЧЕНУ КОРИШЋЕЊЕМ ПОСЕБНИХ ПОГОДНОСТИ (од 2041 до 2046)		
2041	719100	Порез на доходак, добит и капиталну добит на терет физичких лица		
2042	719200	Порез на доходак, добит и капиталну добит на терет предузећа и осталих правних лица		
2043	719300	Порез на доходак, добит и капиталну добит нераспоредив између физичких и правних лица		
2044	719400	Остали једнократни порези на имовину		
2045	719500	Остали порези које плаћају искључиво предузећа и предузетници		
2046	719600	Остали порези које плаћају друга или неидентификована лица		
2047	720000	СОЦИЈАЛНИ ДОПРИНОСИ (2048 + 2053)		
2048	721000	ДОПРИНОСИ ЗА СОЦИЈАЛНО ОСИГУРАЊЕ (од 2049 до 2052)		
2049	721100	Доприноси за социјално осигурање на терет запослених		
2050	721200	Доприноси за социјално осигурање на терет послодаваца		
2051	721300	Доприноси за социјално осигурање лица која обављају самосталну делатност и незапослених лица		
2052	721400	Доприноси за социјално осигурање који се не могу разврстати		
2053	722000	ОСТАЛИ СОЦИЈАЛНИ ДОПРИНОСИ (од 2054 до 2056)		
2054	722100	Социјални доприноси на терет осигураника		
2055	722200	Социјални доприноси послодаваца		
2056	722300	Импутирани социјални доприноси		
2057	730000	ДОНАЦИЈЕ, ПОМОЋИ И ТРАНСФЕРИ (2058 + 2061 + 2066)	305.676	312.194
2058	731000	ДОНАЦИЈЕ ОД ИНОСТРАНИХ ДРЖАВА (2059 + 2060)		
2059	731100	Текуће донације од иностраних држава		
2060	731200	Капиталне донације од иностраних држава		
2061	732000	ДОНАЦИЈЕ И ПОМОЋИ ОД МЕЂУНАРОДНИХ ОРГАНИЗАЦИЈА (од 2062 до 2065)	3.704	15.594

2062	732100	Текуће донације од међународних организација	2.974	1.661
2063	732200	Капиталне донације од међународних организација	730	13.933
2064	732300	Текуће помоћи од ЕУ		
2065	732400	Капиталне помоћи од ЕУ		
2066	733000	ТРАНСФЕРИ ОД ДРУГИХ НИВОА ВЛАСТИ (2067 + 2068)	301.972	296.600
2067	733100	Текући трансфери од других нивоа власти	282.100	268.600
2068	733200	Капитални трансфери од других нивоа власти	19.872	28.000
2069	740000	ДРУГИ ПРИХОДИ (2070 + 2077 + 2082 + 2089 + 2092)	67.912	63.555
2070	741000	ПРИХОДИ ОД ИМОВИНЕ (од 2071 до 2076)	33.942	31.130
2071	741100	Камате		
2072	741200	Дивиденде		
2073	741300	Повлачење прихода од квази корпорација		
2074	741400	Приход од имовине који припада имаоцима полиса осигурања	25	
2075	741500	Закуп непроизведене имовине	33.917	31.130
2076	741600	Финансијске промене на финансијским лизинзима		
2077	742000	ПРИХОДИ ОД ПРОДАЈЕ ДОБАРА И УСЛУГА (од 2078 до 2081)	4.479	5.593
2078	742100	Приходи од продаје добара и услуга или закупа од стране тржишних организација	717	558
2079	742200	Таксе и накнаде	1.084	1.349
2080	742300	Споредне продаје добара и услуга које врше државне нетржишне јединице	2.678	3.686
2081	742400	Импутирани продаје добара и услуга		
2082	743000	НОВЧАНЕ КАЗНЕ И ОДУЗЕТА ИМОВИНСКА КОРИСТ (од 2083 до 2088)	3.639	3.427
2083	743100	Приходи од новчаних казни за кривична дела		
2084	743200	Приходи од новчаних казни за привредне преступе		
2085	743300	Приходи од новчаних казни за прекршаје	3.582	3.326
2086	743400	Приходи од пенала		
2087	743500	Приходи од одузете имовинске користи		
2088	743900	Остале новчане казне, пенали и приходи од одузете имовинске користи	57	101
2089	744000	ДОБРОВОЉНИ ТРАНСФЕРИ ОД ФИЗИЧКИХ И ПРАВНИХ ЛИЦА (2090 + 2091)	24.205	19.173
2090	744100	Текући добровољни трансфери од физичких и правних лица	689	43
2091	744200	Капитални добровољни трансфери од физичких и правних лица	23.516	19.130
2092	745000	МЕШОВИТИ И НЕОДРЕЂЕНИ ПРИХОДИ (2093)	1.647	4.232
2093	745100	Мешовити и неодређени приходи	1.647	4.232
2094	770000	МЕМОРАНДУМСКЕ СТАВКЕ ЗА РЕФУНДАЦИЈУ РАСХОДА (2095 + 2097)	1.079	664
2095	771000	МЕМОРАНДУМСКЕ СТАВКЕ ЗА РЕФУНДАЦИЈУ РАСХОДА (2096)		23
2096	771100	Меморандумске ставке за рефундацију расхода		23
2097	772000	МЕМОРАНДУМСКЕ СТАВКЕ ЗА РЕФУНДАЦИЈУ РАСХОДА ИЗ ПРЕТХОДНЕ ГОДИНЕ (2098)	1.079	641
2098	772100	Меморандумске ставке за рефундацију расхода из претходне године	1.079	641
2099	780000	ТРАНСФЕРИ ИЗМЕЂУ БУЏЕТСКИХ КОРИСНИКА НА ИСТОМ НИВОУ (2100)		
2100	781000	ТРАНСФЕРИ ИЗМЕЂУ БУЏЕТСКИХ КОРИСНИКА НА ИСТОМ НИВОУ (2101 + 2102)		
2101	781100	Трансфери између буџетских корисника на истом нивоу		
2102	781300	Трансфери између организација обавезног социјалног осигурања		
2103	790000	ПРИХОДИ ИЗ БУЏЕТА (2104)		
2104	791000	ПРИХОДИ ИЗ БУЏЕТА (2105)		
2105	791100	Приходи из буџета		

2106	800000	ПРИМАЊА ОД ПРОДАЈЕ НЕФИНАНСИЈСКЕ ИМОВИНЕ (2107 + 2114 + 2121 + 2124)	1.131	115
2107	810000	ПРИМАЊА ОД ПРОДАЈЕ ОСНОВНИХ СРЕДСТАВА (2108 + 2110 + 2112)	1.131	115
2108	811000	ПРИМАЊА ОД ПРОДАЈЕ НЕПОКРЕТНОСТИ (2109)	1.131	115
2109	811100	Примања од продаје непокретности	1.131	115
2110	812000	ПРИМАЊА ОД ПРОДАЈЕ ПОКРЕТНЕ ИМОВИНЕ (2111)		
2111	812100	Примања од продаје покретне имовине		
2112	813000	ПРИМАЊА ОД ПРОДАЈЕ ОСТАЛИХ ОСНОВНИХ СРЕДСТАВА (2113)		
2113	813100	Примања од продаје осталих основних средстава		
2114	820000	ПРИМАЊА ОД ПРОДАЈЕ ЗАЛИХА (2115 + 2117 + 2119)		
2115	821000	ПРИМАЊА ОД ПРОДАЈЕ РОБНИХ РЕЗЕРВИ (2116)		
2116	821100	Примања од продаје робних резерви		
2117	822000	ПРИМАЊА ОД ПРОДАЈЕ ЗАЛИХА ПРОИЗВОДЊЕ (2118)		
2118	822100	Примања од продаје залиха производње		
2119	823000	ПРИМАЊА ОД ПРОДАЈЕ РОБЕ ЗА ДАЉУ ПРОДАЈУ (2120)		
2120	823100	Примања од продаје робе за даљу продају		
2121	830000	ПРИМАЊА ОД ПРОДАЈЕ ДРАГОЦЕНОСТИ (2122)		
2122	831000	ПРИМАЊА ОД ПРОДАЈЕ ДРАГОЦЕНОСТИ (2123)		
2123	831100	Примања од продаје драгоцености		
2124	840000	ПРИМАЊА ОД ПРОДАЈЕ ПРИРОДНЕ ИМОВИНЕ (2125 + 2127 + 2129)		
2125	841000	ПРИМАЊА ОД ПРОДАЈЕ ЗЕМЉИШТА (2126)		
2126	841100	Примања од продаје земљишта		
2127	842000	ПРИМАЊА ОД ПРОДАЈЕ ПОДЗЕМНИХ БЛАГА (2128)		
2128	842100	Примања од продаје подземних блага		
2129	843000	ПРИМАЊА ОД ПРОДАЈЕ ШУМА И ВОДА (2130)		
2130	843100	Примања од продаје шума и вода		
2131		ТЕКУЋИ РАСХОДИ И ИЗДАЦИ ЗА НЕФИНАНСИЈСКУ ИМОВИНУ (2132 + 2300)	797.043	949.856
2132	400000	ТЕКУЋИ РАСХОДИ (2133 + 2155 + 2200 + 2215 + 2239 + 2252 + 2268 + 2283)	752.892	858.292
2133	410000	РАСХОДИ ЗА ЗАПОСЛЕНЕ (2134 + 2136 + 2140 + 2142 + 2147 + 2149 + 2151 + 2153)	194.213	202.040
2134	411000	ПЛАТЕ, ДОДАЦИ И НАКНАДЕ ЗАПОСЛЕНИХ (ЗАРАДЕ) (2135)	153.035	165.092
2135	411100	Плате, додаци и накнаде запослених	153.035	165.092
2136	412000	СОЦИЈАЛНИ ДОПРИНОСИ НА ТЕРЕТ ПОСЛОДАВЦА (од 2137 до 2139)	25.495	26.675
2137	412100	Допринос за пензијско и инвалидско осигурање	17.290	18.154
2138	412200	Допринос за здравствено осигурање	8.205	8.521
2139	412300	Допринос за незапосленост		
2140	413000	НАКНАДЕ У НАТУРИ (2141)	291	202
2141	413100	Накнаде у природи	291	202
2142	414000	СОЦИЈАЛНА ДАВАЊА ЗАПОСЛЕНИМА (од 2143 до 2146)	8.776	6.411
2143	414100	Исплата накнада за време одсуствовања с посла на терет фондова	1.156	664
2144	414200	Расходи за образовање деце запослених		317
2145	414300	Отпремнине и помоћи	1.675	400
2146	414400	Помоћ у медицинском лечењу запосленог или чланова уже породице и друге помоћи запосленом	5.945	5.030
2147	415000	НАКНАДЕ ТРОШКОВА ЗА ЗАПОСЛЕНЕ (2148)	2.490	1.926
2148	415100	Накнаде трошкова за запослене	2.490	1.926
2149	416000	НАГРАДЕ ЗАПОСЛЕНИМА И ОСТАЛИ ПОСЕБНИ РАСХОДИ (2150)	4.126	1.734
2150	416100	Награде запосленима и остали посебни расходи	4.126	1.734
2151	417000	ПОСЛАНИЧКИ ДОДАТАК (2152)		

2152	417100	Посланички додатак		
2153	418000	СУДИЈСКИ ДОДАТАК (2154)		
2154	418100	Судијски додатак		
2155	420000	КОРИШЋЕЊЕ УСЛУГА И РОБА (2156 + 2164 + 2170 + 2179 + 2187 + 2190)	285.697	326.252
2156	421000	СТАЛНИ ТРОШКОВИ (од 2157 до 2163)	50.910	45.056
2157	421100	Трошкови платног промета и банкарских услуга	1.574	1.891
2158	421200	Енергетске услуге	33.815	26.996
2159	421300	Комуналне услуге	7.939	8.054
2160	421400	Услуге комуникација	4.611	4.759
2161	421500	Трошкови осигурања	2.211	1.978
2162	421600	Закуп имовине и опреме	246	423
2163	421900	Остали трошкови	514	955
2164	422000	ТРОШКОВИ ПУТОВАЊА (од 2165 до 2169)	1.424	1.953
2165	422100	Трошкови службених путовања у земљи	1.347	1.809
2166	422200	Трошкови службених путовања у иностранство	77	144
2167	422300	Трошкови путовања у оквиру редовног рада		
2168	422400	Трошкови путовања ученика		
2169	422900	Остали трошкови транспорта		
2170	423000	УСЛУГЕ ПО УГОВОРУ (од 2171 до 2178)	107.755	137.931
2171	423100	Административне услуге	5.153	7.127
2172	423200	Компјутерске услуге	1.468	1.585
2173	423300	Услуге образовања и усавршавања запослених	568	1.589
2174	423400	Услуге информисања	9.372	8.587
2175	423500	Стручне услуге	44.346	45.630
2176	423600	Услуге за домаћинство и угоститељство	1.021	2.134
2177	423700	Репрезентација	4.363	5.895
2178	423900	Остале опште услуге	41.464	65.384
2179	424000	СПЕЦИЈАЛИЗОВАНЕ УСЛУГЕ (од 2180 до 2186)	44.603	63.146
2180	424100	Пољопривредне услуге		
2181	424200	Услуге образовања, културе и спорта	3.580	4.263
2182	424300	Медицинске услуге	1.441	1.051
2183	424400	Услуге одржавања аутопутева		
2184	424500	Услуге одржавања националних паркова и природних површина		
2185	424600	Услуге очувања животне средине, науке и геодетске услуге	27.764	42.874
2186	424900	Остале специјализоване услуге	11.818	14.958
2187	425000	ТЕКУЋЕ ПОПРАВКЕ И ОДРЖАВАЊЕ (УСЛУГЕ И МАТЕРИЈАЛИ) (2188 + 2189)	66.025	60.794
2188	425100	Текуће поправке и одржавање зграда и објеката	63.957	59.064
2189	425200	Текуће поправке и одржавање опреме	2.068	1.730
2190	426000	МАТЕРИЈАЛ (од 2191 до 2199)	14.980	17.372
2191	426100	Административни материјал	1.611	2.614
2192	426200	Материјали за пољопривреду		
2193	426300	Материјали за образовање и усавршавање запослених	516	413
2194	426400	Материјали за саобраћај	4.800	6.473
2195	426500	Материјали за очување животне средине и науку		
2196	426600	Материјали за образовање, културу и спорт	448	414
2197	426700	Медицински и лабораторијски материјали	70	40
2198	426800	Материјали за одржавање хигијене и угоститељство	4.450	5.195
2199	426900	Материјали за посебне намене	3.085	2.223
2200	430000	АМОРТИЗАЦИЈА И УПОТРЕБА СРЕДСТАВА ЗА РАД (2201 + 2205 + 2207 + 2209 + 2213)		
2201	431000	АМОРТИЗАЦИЈА НЕКРЕТНИНА И ОПРЕМЕ (од 2202 до 2204)		
2202	431100	Амортизација зграда и грађевинских објеката		
2203	431200	Амортизација опреме		

2204	431300	Амортизација осталих некретнина и опреме		
2205	432000	АМОРТИЗАЦИЈА КУЛТИВИСАНЕ ОПРЕМЕ (од 2206)		
2206	432100	Амортизација култивисане опреме		
2207	433000	УПОТРЕБА ДРАГОЦЕНОСТИ (2208)		
2208	433100	Употреба драгоцености		
2209	434000	УПОТРЕБА ПРИРОДНЕ ИМОВИНЕ (од 2210 до 2212)		
2210	434100	Употреба земљишта		
2211	434200	Употреба подземног блага		
2212	434300	Употреба шума и вода		
2213	435000	АМОРТИЗАЦИЈА НЕМАТЕРИЈАЛНЕ ИМОВИНЕ (од 2214)		
2214	435100	Амортизација нематеријалне имовине		
2215	440000	ОТПЛАТА КАМАТА И ПРАТЕЋИ ТРОШКОВИ ЗАДУЖИВАЊА (2216 + 2226 + 2233 + 2235)	2.206	993
2216	441000	ОТПЛАТЕ ДОМАЋИХ КАМАТА (од 2117 до 2225)	2.206	993
2217	441100	Отплата камата на домаће хартије од вредности		
2218	441200	Отплата камата осталим нивоима власти		
2219	441300	Отплата камата домаћим јавним финансијским институцијама		
2220	441400	Отплата камата домаћим пословним банкама	2.206	993
2221	441500	Отплата камата осталим домаћим кредиторима		
2222	441600	Отплата камата домаћинствима у земљи		
2223	441700	Отплата камата на домаће финансијске деривате		
2224	441800	Отплата камата на домаће менице		
2225	441900	Финансијске промене на финансијским лизинзима		
2226	442000	ОТПЛАТА СТРАНИХ КАМАТА (од 2227 до 2232)		
2227	442100	Отплата камата на хартије од вредности емитоване на иностраном финансијском тржишту		
2228	442200	Отплата камата страним владама		
2229	442300	Отплата камата мултилатералним институцијама		
2230	442400	Отплата камата страним пословним банкама		
2231	442500	Отплата камата осталим страним кредиторима		
2232	442600	Отплата камата на стране финансијске деривате		
2233	443000	ОТПЛАТА КАМАТА ПО ГАРАНЦИЈАМА (2234)		
2234	443100	Отплата камата по гаранцијама		
2235	444000	ПРАТЕЋИ ТРОШКОВИ ЗАДУЖИВАЊА (од 2236 до 2238)		
2236	444100	Негативне курсне разлике		
2237	444200	Казне за кашњење		
2238	444300	Остали пратећи трошкови задужења		
2239	450000	СУБВЕНЦИЈЕ (2240 + 2243 + 2246 + 2249)	13.643	54.975
2240	451000	СУБВЕНЦИЈЕ ЈАВНИМ НЕФИНАНСИЈСКИМ ПРЕДУЗЕЋИМА И ОРГАНИЗАЦИЈАМА (2241 + 2242)	13.643	54.975
2241	451100	Текуће субвенције јавним нефинансијским предузећима и организацијама	13.643	26.975
2242	451200	Капиталне субвенције јавним нефинансијским предузећима и организацијама		28.000
2243	452000	СУБВЕНЦИЈЕ ПРИВАТНИМ ФИНАНСИЈСКИМ ИНСТИТУЦИЈАМА (2244 + 2245)		
2244	452100	Текуће субвенције приватним финансијским институцијама		
2245	452200	Капиталне субвенције приватним финансијским институцијама		
2246	453000	СУБВЕНЦИЈЕ ЈАВНИМ ФИНАНСИЈСКИМ ИНСТИТУЦИЈАМА (2247 + 2248)		
2247	453100	Текуће субвенције јавним финансијским институцијама		
2248	453200	Капиталне субвенције јавним финансијским институцијама		
2249	454000	СУБВЕНЦИЈЕ ПРИВАТНИМ ПРЕДУЗЕЋИМА (2250 + 2251)		
2250	454100	Текуће субвенције приватним предузећима		
2251	454200	Капиталне субвенције приватним предузећима		

2252	460000	ДОНАЦИЈЕ, ДОТАЦИЈЕ И ТРАНСФЕРИ (2253 + 2256 + 2259 + 2262 + 2265)	93.365	85.685
2253	461000	ДОНАЦИЈЕ СТРАНИМ ВЛАДАМА (2254 + 2255)		
2254	461100	Текуће донације страним владама		
2255	461200	Капиталне донације страним владама		
2256	462000	ДОТАЦИЈЕ МЕЂУНАРОДНИМ ОРГАНИЗАЦИЈАМА (2257 + 2258)		
2257	462100	Текуће дотације међународним организацијама		
2258	462200	Капиталне дотације међународним организацијама		
2259	463000	ТРАНСФЕРИ ОСТАЛИМ НИВОИМА ВЛАСТИ (2260 + 2261)	69.150	82.082
2260	463100	Текући трансфери осталим нивоима власти	69.150	80.900
2261	463200	Капитални трансфери осталим нивоима власти		1.182
2262	464000	ДОТАЦИЈЕ ОРГАНИЗАЦИЈАМА ОБАВЕЗНОГ СОЦИЈАЛНОГ ОСИГУРАЊА (2263 + 2264)		
2263	464100	Текуће дотације организацијама обавезног социјалног осигурања		
2264	464200	Капиталне дотације организацијама обавезног социјалног осигурања		
2265	465000	ОСТАЛЕ ДОТАЦИЈЕ И ТРАНСФЕРИ (2266 + 2267)	24.215	3.603
2266	465100	Остале текуће дотације и трансфери	24.215	3.603
2267	465200	Остале капиталне дотације и трансфери		
2268	470000	СОЦИЈАЛНО ОСИГУРАЊЕ И СОЦИЈАЛНА ЗАШТИТА (2269 + 2273)	23.676	36.518
2269	471000	ПРАВА ИЗ СОЦИЈАЛНОГ ОСИГУРАЊА (ОРГАНИЗАЦИЈЕ ОБАВЕЗНОГ СОЦИЈАЛНОГ ОСИГУРАЊА) (од 2270 до 2272)		
2270	471100	Права из социјалног осигурања која се исплаћују непосредно домаћинствима		
2271	471200	Права из социјалног осигурања која се исплаћују непосредно пружаоцима услуга		
2272	471900	Трансфери другим организацијама обавезног социјалног осигурања за доприносе за осигурање		
2273	472000	НАКНАДЕ ЗА СОЦИЈАЛНУ ЗАШТИТУ ИЗ БУЏЕТА (од 2274 до 2282)	23.676	36.518
2274	472100	Накнаде из буџета у случају болести и инвалидности		2.834
2275	472200	Накнаде из буџета за породилско одсуство		
2276	472300	Накнаде из буџета за децу и породицу	4.831	7.939
2277	472400	Накнаде из буџета за случај незапослености		
2278	472500	Старосне и породичне пензије из буџета		
2279	472600	Накнаде из буџета у случају смрти		
2280	472700	Накнаде из буџета за образовање, културу, науку и спорт	5.846	8.525
2281	472800	Накнаде из буџета за становање и живот	5.478	7.211
2282	472900	Остале накнаде из буџета	7.521	10.009
2283	480000	ОСТАЛИ РАСХОДИ (2284 + 2287 + 2291 + 2293 + 2296 + 2298)	140.092	151.829
2284	481000	ДОТАЦИЈЕ НЕВЛАДИНИМ ОРГАНИЗАЦИЈАМА (2285 + 2286)	135.798	147.904
2285	481100	Дотације непрофитним организацијама које пружају помоћ домаћинствима	2.523	3.313
2286	481900	Дотације осталим непрофитним институцијама	133.275	144.591
2287	482000	ПОРЕЗИ, ОБАВЕЗНЕ ТАКСЕ, КАЗНЕ, ПЕНАЛИ И КАМАТЕ (од 2288 до 2290)	454	520
2288	482100	Остали порези	401	475
2289	482200	Обавезне таксе	53	45
2290	482300	Новчане казне, пенали и камате		
2291	483000	НОВЧАНЕ КАЗНЕ И ПЕНАЛИ ПО РЕШЕЊУ СУДОВА (2292)	1.700	3.348
2292	483100	Новчане казне и пенали по решењу судова	1.700	3.348
2293	484000	НАКНАДА ШТЕТЕ ЗА ПОВРЕДЕ ИЛИ ШТЕТУ НАСТАЛУ УСЛЕД ЕЛЕМЕНТАРНИХ НЕПОГОДА ИЛИ ДРУГИХ ПРИРОДНИХ УЗРОКА (2294 + 2295)	2.040	

2294	484100	Накнада штете за повреде или штету услед елементарних непогода	2.040	
2295	484200	Накнада штете од дивљачи		
2296	485000	НАКНАДА ШТЕТЕ ЗА ПОВРЕДЕ ИЛИ ШТЕТУ НАНЕТУ ОД СТРАНЕ ДРЖАВНИХ ОРГАНА (2297)	100	57
2297	485100	Накнада штете за повреде или штету нанету од стране државних органа	100	57
2298	489000	РАСХОДИ КОЈИ СЕ ФИНАНСИРАЈУ ИЗ СРЕДСТАВА ЗА РЕАЛИЗАЦИЈУ НАЦИОНАЛНОГ ИНВЕСТИЦИОНОГ ПЛАНА (2299)		
2299	489100	Расходи који се финансирају из средстава за реализацију националног инвестиционог плана		
2300	500000	ИЗДАЦИ ЗА НЕФИНАНСИЈСКУ ИМОВИНУ (2301 + 2323 + 2332 + 2335 + 2343)	44.151	91.564
2301	510000	ОСНОВНА СРЕДСТВА (2302 + 2307 + 2317 + 2319 + 2321)	40.769	87.603
2302	511000	ЗГРАДЕ И ГРАЂЕВИНСКИ ОБЈЕКТИ (од 2303 до 2306)	33.569	74.686
2303	511100	Куповина зграда и објеката		
2304	511200	Изградња зграда и објеката	9.874	27.391
2305	511300	Капитално одржавање зграда и објеката	17.161	39.907
2306	511400	Пројектно планирање	6.534	7.388
2307	512000	МАШИНЕ И ОПРЕМА (од 2308 до 2316)	6.239	12.768
2308	512100	Опрема за саобраћај	158	10.191
2309	512200	Административна опрема	2.830	1.423
2310	512300	Опрема за пољопривреду		
2311	512400	Опрема за заштиту животне средине	1.686	
2312	512500	Медицинска и лабораторијска опрема	306	697
2313	512600	Опрема за образовање, науку, културу и спорт	786	
2314	512700	Опрема за војску		
2315	512800	Опрема за јавну безбедност		457
2316	512900	Опрема за производњу, моторна, непокретна и немоторна опрема	473	
2317	513000	ОСТАЛЕ НЕКРЕТНИНЕ И ОПРЕМА (2318)		
2318	513100	Остале некретнине и опрема		
2319	514000	КУЛТИВИСАНА ИМОВИНА (2320)		
2320	514100	Култивисана имовина		
2321	515000	НЕМАТЕРИЈАЛНА ИМОВИНА (2322)	961	149
2322	515100	Нематеријална имовина	961	149
2323	520000	ЗАЛИХЕ (2324 + 2326 + 2330)		
2324	521000	РОБНЕ РЕЗЕРВЕ (2325)		
2325	521100	Робне резерве		
2326	522000	ЗАЛИХЕ ПРОИЗВОДЊЕ (од 2327 до 2329)		
2327	522100	Залихе материјала		
2328	522200	Залихе недовршене производње		
2329	522300	Залихе готових производа		
2330	523000	ЗАЛИХЕ РОБЕ ЗА ДАЉУ ПРОДАЈУ (2331)		
2331	523100	Залихе робе за даљу продају		
2332	530000	ДРАГОЦЕНОСТИ (2333)		
2333	531000	ДРАГОЦЕНОСТИ (2334)		
2334	531100	Драгоцености		
2335	540000	ПРИРОДНА ИМОВИНА (2336 + 2338 + 2340)	3.382	3.961
2336	541000	ЗЕМЉИШТЕ (2337)	3.382	3.961
2337	541100	Земљиште	3.382	3.961
2338	542000	РУДНА БОГАТСТВА (2339)		
2339	542100	Копови		
2340	543000	ШУМЕ И ВОДЕ (2341 + 2342)		
2341	543100	Шуме		
2342	543200	Воде		

2343	550000	НЕФИНАНСИЈСКА ИМОВИНА КОЈА СЕ ФИНАНСИРА ИЗ СРЕДСТАВА ЗА РЕАЛИЗАЦИЈУ НАЦИОНАЛНОГ ИНВЕСТИЦИОНОГ ПЛАНА (2344)		
2344	551000	НЕФИНАНСИЈСКА ИМОВИНА КОЈА СЕ ФИНАНСИРА ИЗ СРЕДСТАВА ЗА РЕАЛИЗАЦИЈУ НАЦИОНАЛНОГ ИНВЕСТИЦИОНОГ ПЛАНА (2345)		
2345	551100	Нефинансијска имовина која се финансира из средстава за реализацију националног инвестиционог плана		
2346		Вишак прихода и примања - буџетски суфицит (2001 - 2131)	104.610	
2347		Мањак прихода и примања - буџетски дефицит (2131 - 2001)		56.421
2348		КОРИГОВАЊЕ ВИШКА, ОДНОСНО МАЊКА ПРИХОДА И ПРИМАЊА (од 2349 до 2353)	44.143	124.433
2349		Део нераспоређеног вишка прихода и примања из ранијих година који је коришћен за покриће расхода и издатака текуће године	11.358	86.904
2350		Део новчаних средстава амортизације који је коришћен за набавку нефинансијске имовине		
2351		Део пренетих неутрошених средстава из ранијих година коришћен за покриће расхода и издатака текуће године	28.464	34.353
2352		Износ расхода и издатака за нефинансијску имовину, финансираних из кредита	4.321	3.176
2353		Износ приватизационих примања и примања од отплате датих кредита коришћен за покриће расхода и издатака текуће године		
2354		ПОКРИЋЕ ИЗВРШЕНИХ ИЗДАТАКА ИЗ ТЕКУЋИХ ПРИХОДА И ПРИМАЊА (2355 + 2356)	24.560	24.560
2355		Утрошена средства текућих прихода и примања од продаје нефинансијске имовине за отплату обавеза по кредитима	24.560	24.560
2356		Утрошена средства текућих прихода и примања од продаје нефинансијске имовине за набавку финансијске имовине		
2357	321121	ВИШАК ПРИХОДА И ПРИМАЊА – СУФИЦИТ (2346 + 2348 - 2347 - 2354) > 0	124.193	43.452
2358	321122	МАЊАК ПРИХОДА И ПРИМАЊА – ДЕФИЦИТ (2347 + 2354 - 2346 - 2348) > 0		
2359		ВИШАК ПРИХОДА И ПРИМАЊА – СУФИЦИТ (ЗА ПРЕНОС У НАРЕДНУ ГОДИНУ) (2360 + 2361 = 2357)	124.323	43.582
2360		Део вишка прихода и примања наменски одређен за наредну годину	76.444	26.296
2361		Нераспоређени део вишка прихода и примања за пренос у наредну годину	47.879	17.286

**ИЗВЕШТАЈ О КАПИТАЛНИМ ИЗДАЦИМА И ПРИМАЊИМА  
У ПЕРИОДУ 01.01.2022. ГОДИНЕ. ДО 31.12.2022. ГОДИНЕ**

Ознака ОП	Број конта	Опис	Износ	
			Претходна година	Текућа година
1	2	3	4	5
3001		ПРИМАЊА (3002 + 3027)	1.131	115
3002	800000	ПРИМАЊА ОД ПРОДАЈЕ НЕФИНАНСИЈСКЕ ИМОВИНЕ (3003 + 3010 + 3017 + 3020)	1.131	115
3003	810000	ПРИМАЊА ОД ПРОДАЈЕ ОСНОВНИХ СРЕДСТАВА (3004 + 3006 + 3008)	1.131	115
3004	811000	ПРИМАЊА ОД ПРОДАЈЕ НЕПОКРЕТНОСТИ (3005)	1.131	115
3005	811100	Примања од продаје непокретности	1.131	115
3006	812000	ПРИМАЊА ОД ПРОДАЈЕ ПОКРЕТНЕ ИМОВИНЕ (3007)		



3007	812100	Примања од продаје покретне имовине		
3008	813000	ПРИМАЊА ОД ПРОДАЈЕ ОСТАЛИХ ОСНОВНИХ СРЕДСТАВА (3009)		
3009	813100	Примања од продаје осталих основних средстава		
3010	820000	ПРИМАЊА ОД ПРОДАЈЕ ЗАЛИХА (3011 + 3013 + 3015)		
3011	821000	ПРИМАЊА ОД ПРОДАЈЕ РОБНИХ РЕЗЕРВИ (3012)		
3012	821100	Примања од продаје робних резерви		
3013	822000	ПРИМАЊА ОД ПРОДАЈЕ ЗАЛИХА ПРОИЗВОДЊЕ (3014)		
3014	822100	Примања од продаје залиха производње		
3015	823000	ПРИМАЊА ОД ПРОДАЈЕ РОБЕ ЗА ДАЉУ ПРОДАЈУ (3016)		
3016	823100	Примања од продаје робе за даљу продају		
3017	830000	ПРИМАЊА ОД ПРОДАЈЕ ДРАГОЦЕНОСТИ (3018)		
3018	831000	ПРИМАЊА ОД ПРОДАЈЕ ДРАГОЦЕНОСТИ (3019)		
3019	831100	Примања од продаје драгоцености		
3020	840000	ПРИМАЊА ОД ПРОДАЈЕ ПРИРОДНЕ ИМОВИНЕ (3021 + 3023 + 3025)		
3021	841000	ПРИМАЊА ОД ПРОДАЈЕ ЗЕМЉИШТА (3022)		
3022	841100	Примања од продаје земљишта		
3023	842000	ПРИМАЊА ОД ПРОДАЈЕ ПОДЗЕМНИХ БЛАГА (3024)		
3024	842100	Примања од продаје подземних блага		
3025	843000	ПРИМАЊА ОД ПРОДАЈЕ ШУМА И ВОДА (3026)		
3026	843100	Примања од продаје шума и вода		
3027	900000	ПРИМАЊА ОД ЗАДУЖИВАЊА И ПРОДАЈЕ ФИНАНСИЈСКЕ ИМОВИНЕ (3028 + 3047)		
3028	910000	ПРИМАЊА ОД ЗАДУЖИВАЊА (3029 + 3039)		
3029	911000	ПРИМАЊА ОД ДОМАЋИХ ЗАДУЖИВАЊА (од 3030 до 3038)		
3030	911100	Примања од емитовања домаћих хартија од вредности, изузев акција		
3031	911200	Примања од задуживања од осталих нивоа власти		
3032	911300	Примања од задуживања од јавних финансијских институција у земљи		
3033	911400	Примања од задуживања од пословних банака у земљи		
3034	911500	Примања од задуживања од осталих поверилаца у земљи		
3035	911600	Примања од задуживања од домаћинстава у земљи		
3036	911700	Примања од домаћих финансијских деривата		
3037	911800	Примања од домаћих меница		
3038	911900	Исправка унутрашњег дуга		
3039	912000	ПРИМАЊА ОД ИНОСТРАНОГ ЗАДУЖИВАЊА (од 3040 до 3046)		
3040	912100	Примања од емитовања хартија од вредности, изузев акција, на иностраном финансијском тржишту		
3041	912200	Примања од задуживања од иностраних држава		
3042	912300	Примања од задуживања од мултилатералних институција		
3043	912400	Примања од задуживања од иностраних пословних банака		
3044	912500	Примања од задуживања од осталих иностраних поверилаца		
3045	912600	Примања од иностраних финансијских деривата		
3046	912900	Исправка спољног дуга		
3047	920000	ПРИМАЊА ОД ПРОДАЈЕ ФИНАНСИЈСКЕ ИМОВИНЕ (3048 + 3058)		
3048	921000	ПРИМАЊА ОД ПРОДАЈЕ ДОМАЋЕ ФИНАНСИЈСКЕ ИМОВИНЕ (од 3049 до 3057)		
3049	921100	Примања од продаје домаћих хартија од вредности, изузев акција		
3050	921200	Примања од отплате кредита датих осталим нивоима власти		

3051	921300	Примања од отплате кредита датих домаћим јавним финансијским институцијама		
3052	921400	Примања од отплате кредита датих домаћим пословним банкама		
3053	921500	Примања од отплате кредита датих домаћим јавним нефинансијским институцијама		
3054	921600	Примања од отплате кредита датих физичким лицима и домаћинствима у земљи		
3055	921700	Примања од отплате кредита датих удружењима грађана у земљи		
3056	921800	Примања од отплате кредита датих нефинансијским приватним предузећима у земљи		
3057	921900	Примања од продаје домаћих акција и осталог капитала		
3058	922000	ПРИМАЊА ОД ПРОДАЈЕ СТРАНЕ ФИНАНСИЈСКЕ ИМОВИНЕ (од 3059 до 3066)		
3059	922100	Примања од продаје страних хартија од вредности, изузев акција		
3060	922200	Примања од отплате кредита датих страним владама		
3061	922300	Примања од отплате кредита датих међународним организацијама		
3062	922400	Примања од отплате кредита датих страним пословним банкама		
3063	922500	Примања од отплате кредита датих страним нефинансијским институцијама		
3064	922600	Примања од отплате кредита датих страним невладиним организацијама		
3065	922700	Примања од продаје страних акција и осталог капитала		
3066	922800	Примања од продаје стране валуте		
3067		ИЗДАЦИ (3068 + 3114)	68.711	116.124
3068	500000	ИЗДАЦИ ЗА НЕФИНАНСИЈСКУ ИМОВИНУ (3069 + 3091 + 3100 + 3103 + 3111)	44.151	91.564
3069	510000	ОСНОВНА СРЕДСТВА (3070 + 3075 + 3085 + 3087 + 3089)	40.769	87.603
3070	511000	ЗГРАДЕ И ГРАЂЕВИНСКИ ОБЈЕКТИ (од 3071 до 3074)	33.569	74.686
3071	511100	Куповина зграда и објеката		
3072	511200	Изградња зграда и објеката	9.874	27.391
3073	511300	Капитално одржавање зграда и објеката	17.161	39.907
3074	511400	Пројектно планирање	6.534	7.388
3075	512000	МАШИНЕ И ОПРЕМА (од 3076 до 3084)	6.239	12.768
3076	512100	Опрема за саобраћај	158	10.191
3077	512200	Административна опрема	2.830	1.423
3078	512300	Опрема за пољопривреду		
3079	512400	Опрема за заштиту животне средине	1.686	
3080	512500	Медицинска и лабораторијска опрема	306	697
3081	512600	Опрема за образовање, културу и спорт	786	
3082	512700	Опрема за војску		
3083	512800	Опрема за јавну безбедност		457
3084	512900	Опрема за производњу, моторна, непокретна и немоторна опрема	473	
3085	513000	ОСТАЛЕ НЕКРЕТНИНЕ И ОПРЕМА (3086)		
3086	513100	Остале некретнине и опрема		
3087	514000	КУЛТИВИСАНА ИМОВИНА (3088)		
3088	514100	Култивисана имовина		
3089	515000	НЕМАТЕРИЈАЛНА ИМОВИНА (3090)	961	149
3090	515100	Нематеријална имовина	961	149
3091	520000	ЗАЛИХЕ (3092 + 3094 + 3098)		
3092	521000	РОБНЕ РЕЗЕРВЕ (3093)		

3093	521100	Робне резерве		
3094	522000	ЗАЛИХЕ ПРОИЗВОДЊЕ (од 3095 до 3097)		
3095	522100	Залихе материјала		
3096	522200	Залихе недовршене производње		
3097	522300	Залихе готових производа		
3098	523000	ЗАЛИХЕ РОБЕ ЗА ДАЉУ ПРОДАЈУ (3099)		
3099	523100	Залихе робе за даљу продају		
3100	530000	ДРАГОЦЕНОСТИ (3101)		
3101	531000	ДРАГОЦЕНОСТИ (3102)		
3102	531100	Драгоцености		
3103	540000	ПРИРОДНА ИМОВИНА (3104 + 3106 + 3108)	3.382	3.961
3104	541000	ЗЕМЉИШТЕ (3105)	3.382	3.961
3105	541100	Земљиште	3.382	3.961
3106	542000	РУДНА БОГАТСТВА (3107)		
3107	542100	Копови		
3108	543000	ШУМЕ И ВОДЕ (3109 + 3110)		
3109	543100	Шуме		
3110	543200	Воде		
3111	550000	НЕФИНАНСИЈСКА ИМОВИНА КОЈА СЕ ФИНАНСИРА ИЗ СРЕДСТАВА ЗА РЕАЛИЗАЦИЈУ НАЦИОНАЛНОГ ИНВЕСТИЦИОНОГ ПЛАНА (3112)		
3112	551000	НЕФИНАНСИЈСКА ИМОВИНА КОЈА СЕ ФИНАНСИРА ИЗ СРЕДСТАВА ЗА РЕАЛИЗАЦИЈУ НАЦИОНАЛНОГ ИНВЕСТИЦИОНОГ ПЛАНА (3113)		
3113	551100	Нефинансијска имовина која се финансира из средстава за реализацију националног инвестиционог плана		
3114	600000	ИЗДАЦИ ЗА ОТПЛАТУ ГЛАВНИЦЕ И НАБАВКУ ФИНАНСИЈСКЕ ИМОВИНЕ (3115 + 3140)	24.560	24.560
3115	610000	ОТПЛАТА ГЛАВНИЦЕ (3116 + 3126 + 3134 + 3136 + 3138)	24.560	24.560
3116	611000	ОТПЛАТА ГЛАВНИЦЕ ДОМАЋИМ КРЕДИТОРИМА (од 3117 до 3125)	24.560	24.560
3117	611100	Отплата главнице умањена за дисконт на домаће хартије од вредности, изузев акција		
3118	611200	Отплата главнице осталим нивоима власти		
3119	611300	Отплата главнице домаћим јавним финансијским институцијама		
3120	611400	Отплата главнице домаћим пословним банкама	24.560	24.560
3121	611500	Отплата главнице осталим домаћим кредиторима		
3122	611600	Отплата главнице домаћинствима у земљи		
3123	611700	Отплата главнице на домаће финансијске деривате		
3124	611800	Отплата домаћих меница		
3125	611900	Исправка унутрашњег дуга		
3126	612000	ОТПЛАТА ГЛАВНИЦЕ СТРАНИМ КРЕДИТОРИМА (од 3127 до 3133)		
3127	612100	Отплата главнице умањена за дисконт на хартије од вредности, изузев акција, емитоване на иностраном финансијском тржишту		
3128	612200	Отплата главнице страним владама		
3129	612300	Отплата главнице мултилатералним институцијама		
3130	612400	Отплата главнице страним пословним банкама		
3131	612500	Отплата главнице осталим страним кредиторима		
3132	612600	Отплата главнице на стране финансијске деривате		
3133	612900	Исправка спољног дуга		
3134	613000	ОТПЛАТА ГЛАВНИЦЕ ПО ГАРАНЦИЈАМА (3135)		
3135	613100	Отплата главнице по гаранцијама		
3136	614000	ОТПЛАТА ГЛАВНИЦЕ ЗА ФИНАНСИЈСКИ ЛИЗИНГ		

		(3137)		
3137	614100	Отплата главнице за финансијски лизинг		
3138	615000	ОТПЛАТА ГАРАНЦИЈА ПО КОМЕРЦИЈАЛНИМ ТРАНСАКЦИЈАМА (3139)		
3139	615100	Отплата гаранција по комерцијалним трансакцијама		
3140	620000	НАБАВКА ФИНАНСИЈСКЕ ИМОВИНЕ (3141 + 3151 + 3160)		
3141	621000	НАБАВКА ДОМАЋЕ ФИНАНСИЈСКЕ ИМОВИНЕ (од 3142 до 3150)		
3142	621100	Набавка домаћих хартија од вредности, изузев акција		
3143	621200	Кредити осталим нивоима власти		
3144	621300	Кредити домаћим јавним финансијским институцијама		
3145	621400	Кредити домаћим пословним банкама		
3146	621500	Кредити домаћим нефинансијским јавним институцијама		
3147	621600	Кредити физичким лицима и домаћинствима у земљи		
3148	621700	Кредити невладиним организацијама у земљи		
3149	621800	Кредити домаћим нефинансијским приватним предузећима		
3150	621900	Набавка домаћих акција и осталог капитала		
3151	622000	НАБАВКА СТРАНЕ ФИНАНСИЈСКЕ ИМОВИНЕ (од 3152 до 3159)		
3152	622100	Набавка страних хартија од вредности, изузев акција		
3153	622200	Кредити страним владама		
3154	622300	Кредити међународним организацијама		
3155	622400	Кредити страним пословним банкама		
3156	622500	Кредити страним нефинансијским институцијама		
3157	622600	Кредити страним невладиним организацијама		
3158	622700	Набавка страних акција и осталог капитала		
3159	622800	Куповина стране валуте		
3160	623000	НАБАВКА ФИНАНСИЈСКЕ ИМОВИНЕ КОЈА СЕ ФИНАНСИРА ИЗ СРЕДСТАВА ЗА РЕАЛИЗАЦИЈУ НАЦИОНАЛНОГ ИНВЕСТИЦИОНОГ ПЛАНА (3161)		
3161	623100	Набавка финансијске имовине која се финансира из средстава за реализацију националног инвестиционог плана		
3162		ВИШАК ПРИМАЊА (3001 – 3067) > 0		
3163		МАЊАК ПРИМАЊА (3067 – 3001) > 0	67.580	116.009

**ИЗВЕШТАЈ О НОВЧАНИМ ТОКОВИМА  
У ПЕРИОДУ 01.01.2022. ГОДИНЕ. ДО 31.12.2022. ГОДИНЕ**

Ознака ОП	Број конта	Опис	Износ	
			Претходна година	Текућа година
1	2	3	4	5
4001		Н О В Ч А Н И П Р И Л И В И (4002 + 4106 + 4131)	901.653	893.435
4002	700000	ТЕКУЋИ ПРИХОДИ (4003 + 4047 + 4057 + 4069 + 4094 + 4099 + 4103)	900.522	893.320
4003	710000	ПОРЕЗИ (4004 + 4008 + 4010 + 4017 + 4023 + 4030 + 4033 + 4040)	525.855	516.907
4004	711000	ПОРЕЗ НА ДОХОДАК, ДОБИТ И КАПИТАЛНЕ ДОБИТКЕ (од 4005 до 4007)	305.988	324.916
4005	711100	Порези на доходак и капиталне добитке које плаћају физичка лица	305.988	324.916
4006	711200	Порези на добит и капиталне добитке које плаћају предузећа и друга правна лица		

4007	711300	Порези на доходак, добит и капиталне добитке који се не могу разврстати између физичких и правних лица		
4008	712000	ПОРЕЗ НА ФОНД ЗАРАДА (4009)		
4009	712100	Порез на фонд зарада		
4010	713000	ПОРЕЗ НА ИМОВИНУ (од 4011 до 4016)	57.227	51.429
4011	713100	Периодични порези на непокретности	43.072	39.502
4012	713200	Периодични порези на нето имовину		
4013	713300	Порези на заоставштину, наслеђе и поклон	3.591	1.869
4014	713400	Порези на финансијске и капиталне трансакције	10.564	10.058
4015	713500	Други једнократни порези на имовину		
4016	713600	Други периодични порези на имовину		
4017	714000	ПОРЕЗ НА ДОБРА И УСЛУГЕ (од 4018 до 4022)	140.743	117.037
4018	714100	Општи порези на добра и услуге		
4019	714300	Добит фискалних монопола		
4020	714400	Порези на појединачне услуге		
4021	714500	Порези, таксе и накнаде на употребу добара, на дозволу да се добра употребљавају или делатности обављају	140.743	117.037
4022	714600	Други порези на добра и услуге		
4023	715000	ПОРЕЗ НА МЕЂУНАРОДНУ ТРГОВИНУ И ТРАНСАКЦИЈЕ (од 4024 до 4029)		
4024	715100	Царине и друге увозне дажбине		
4025	715200	Порези на извоз		
4026	715300	Добит извозних или увозних монопола		
4027	715400	Добит по основу разлике између куповног и продајног девизног курса		
4028	715500	Порези на продају или куповину девиза		
4029	715600	Други порези на међународну трговину и трансакције		
4030	716000	ДРУГИ ПОРЕЗИ (4031 + 4032)	21.897	23.525
4031	716100	Други порези које искључиво плаћају предузећа, односно предузетници	21.897	23.525
4032	716200	Други порези које плаћају остала лица или који се не могу идентификовати		
4033	717000	АКЦИЗЕ (од 4034 до 4039)		
4034	717100	Акцизе на деривате нафте		
4035	717200	Акцизе на дуванске прерађевине		
4036	717300	Акцизе на алкохолна пића		
4037	717400	Акцизе на освежавајућа безалкохолна пића		
4038	717500	Акцизе на кафу		
4039	717600	Друге акцизе		
4040	719000	ЈЕДНОКРАТНИ ПОРЕЗ НА ЕКСТРА ПРОФИТ И ЕКСТРА ИМОВИНУ СТЕЧЕНУ КОРИШЋЕЊЕМ ПОСЕБНИХ ПОГОДНОСТИ (од 4041 до 4046)		
4041	719100	Порез на доходак, добит и капиталну добит на терет физичких лица		
4042	719200	Порез на доходак, добит и капиталну добит на терет предузећа и осталих правних лица		
4043	719300	Порез на доходак, добит и капиталну добит нераспоредив између физичких и правних лица		
4044	719400	Остали једнократни порези на имовину		
4045	719500	Остали порези које плаћају искључиво предузећа и предузетници		
4046	719600	Остали порези које плаћају друга или неидентификована лица		
4047	720000	СОЦИЈАЛНИ ДОПРИНОСИ (4048 + 4053)		
4048	721000	ДОПРИНОСИ ЗА СОЦИЈАЛНО ОСИГУРАЊЕ (од 4049 до 4052)		
4049	721100	Доприноси за социјално осигурање на терет запослених		
4050	721200	Доприноси за социјално осигурање на терет послодавца		
4051	721300	Доприноси за социјално осигурање лица која обављају самосталну делатност и незапослених лица		
4052	721400	Доприноси за социјално осигурање који се не могу разврстати		

4053	722000	ОСТАЛИ СОЦИЈАЛНИ ДОПРИНОСИ (од 4054 до 4056)		
4054	722100	Социјални доприноси на терет осигураника		
4055	722200	Социјални доприноси на терет послодаваца		
4056	722300	Импутирани социјални доприноси		
4057	730000	ДОНАЦИЈЕ, ПОМОЋИ И ТРАНСФЕРИ (4058 + 4061 + 4066)	305.676	312.194
4058	731000	ДОНАЦИЈЕ ОД ИНОСТРАНИХ ДРЖАВА (од 4059 + 4060)		
4059	731100	Текуће донације од иностраних држава		
4060	731200	Капиталне донације од иностраних држава		
4061	732000	ДОНАЦИЈЕ И ПОМОЋИ ОД МЕЂУНАРОДНИХ ОРГАНИЗАЦИЈА (од 4062 до 4065)	3.704	15.594
4062	732100	Текуће донације од међународних организација	2.974	1.661
4063	732200	Капиталне донације од међународних организација	730	13.933
4064	732300	Текуће помоћи од ЕУ		
4065	732400	Капиталне помоћи од ЕУ		
4066	733000	ТРАНСФЕРИ ОД ДРУГИХ НИВОА ВЛАСТИ (4067 + 4068)	301.972	296.600
4067	733100	Текући трансфери од других нивоа власти	282.100	268.600
4068	733200	Капитални трансфери од других нивоа власти	19.872	28.000
4069	740000	ДРУГИ ПРИХОДИ (4070 + 4077 + 4082 + 4089 + 4092)	67.912	63.555
4070	741000	ПРИХОДИ ОД ИМОВИНЕ (од 4071 до 4076)	33.942	31.130
4071	741100	Камате		
4072	741200	Дивиденде		
4073	741300	Повлачење прихода од квази корпорација		
4074	741400	Приход од имовине који припада имаоцима полиса осигурања	25	
4075	741500	Закуп непроизведене имовине	33.917	31.130
4076	741600	Финансијске промене на финансијским лизинзима		
4077	742000	ПРИХОДИ ОД ПРОДАЈЕ ДОБАРА И УСЛУГА (од 4078 до 4081)	4.474	5.593
4078	742100	Приходи од продаје добара и услуга или закупа од стране тржишних организација	717	558
4079	742200	Таксе и накнаде	1.084	1.349
4080	742300	Споредне продаје добара и услуга које врше државне нетржишне јединице	2.673	3.686
4081	742400	Импутиране продаје добара и услуга		
4082	743000	НОВЧАНЕ КАЗНЕ И ОДУЗЕТА ИМОВИНСКА КОРИСТ (од 4083 до 4088)	3.644	3.427
4083	743100	Приходи од новчаних казни за кривична дела		
4084	743200	Приходи од новчаних казни за привредне преступе		
4085	743300	Приходи од новчаних казни за прекршаје	3.587	3.326
4086	743400	Приходи од пенала		
4087	743500	Приходи од одузете имовинске користи		
4088	743900	Остале новчане казне, пенали и приходи од одузете имовинске користи	57	101
4089	744000	ДОБРОВОЉНИ ТРАНСФЕРИ ОД ФИЗИЧКИХ И ПРАВНИХ ЛИЦА (4090 + 4091)	24.205	19.173
4090	744100	Текући добровољни трансфери од физичких и правних лица	689	43
4091	744200	Капитални добровољни трансфери од физичких и правних лица	23.516	19.130
4092	745000	МЕШОВИТИ И НЕОДРЕЂЕНИ ПРИХОДИ (4093)	1.647	4.232
4093	745100	Мешовити и неодређени приходи	1.647	4.232
4094	770000	МЕМОРАНДУМСКЕ СТАВКЕ ЗА РЕФУНДАЦИЈУ РАСХОДА (4095 + 4097)	1.079	664
4095	771000	МЕМОРАНДУМСКЕ СТАВКЕ ЗА РЕФУНДАЦИЈУ РАСХОДА (4096)		23
4096	771100	Меморандумске ставке за рефундацију расхода		23
4097	772000	МЕМОРАНДУМСКЕ СТАВКЕ ЗА РЕФУНДАЦИЈУ РАСХОДА ИЗ ПРЕТХОДНЕ ГОДИНЕ (4098)	1.079	641
4098	772100	Меморандумске ставке за рефундацију расхода из претходне године	1.079	641
4099	780000	ТРАНСФЕРИ ИЗМЕЂУ БУЏЕТСКИХ КОРИСНИКА НА ИСТОМ НИВОУ (4100)		

4100	781000	ТРАНСФЕРИ ИЗМЕЂУ БУЏЕТСКИХ КОРИСНИКА НА ИСТОМ НИВОУ (4101 + 4102)		
4101	781100	Трансфери између буџетских корисника на истом нивоу		
4102	781300	Трансфери између организација обавезног социјалног осигурања		
4103	790000	ПРИХОДИ ИЗ БУЏЕТА (4104)		
4104	791000	ПРИХОДИ ИЗ БУЏЕТА (4105)		
4105	791100	Приходи из буџета		
4106	800000	ПРИМАЊА ОД ПРОДАЈЕ НЕФИНАНСИЈСКЕ ИМОВИНЕ (4107 + 4114 + 4121 + 4124)	1.131	115
4107	810000	ПРИМАЊА ОД ПРОДАЈЕ ОСНОВНИХ СРЕДСТАВА (4108 + 4110 + 4112)	1.131	115
4108	811000	ПРИМАЊА ОД ПРОДАЈЕ НЕПОКРЕТНОСТИ (4109)	1.131	115
4109	811100	Примања од продаје непокретности	1.131	115
4110	812000	ПРИМАЊА ОД ПРОДАЈЕ ПОКРЕТНЕ ИМОВИНЕ (4111)		
4111	812100	Примања од продаје покретне имовине		
4112	813000	ПРИМАЊА ОД ПРОДАЈЕ ОСТАЛИХ ОСНОВНИХ СРЕДСТАВА (4113)		
4113	813100	Примања од продаје осталих основних средстава		
4114	820000	ПРИМАЊА ОД ПРОДАЈЕ ЗАЛИХА (4115 + 4117 + 4119)		
4115	821000	ПРИМАЊА ОД ПРОДАЈЕ РОБНИХ РЕЗЕРВИ (4116)		
4116	821100	Примања од продаје робних резерви		
4117	822000	ПРИМАЊА ОД ПРОДАЈЕ ЗАЛИХА ПРОИЗВОДЊЕ (4118)		
4118	822100	Примања од продаје залиха производње		
4119	823000	ПРИМАЊА ОД ПРОДАЈЕ РОБЕ ЗА ДАЉУ ПРОДАЈУ (4120)		
4120	823100	Примања од продаје робе за даљу продају		
4121	830000	ПРИМАЊА ОД ПРОДАЈЕ ДРАГОЦЕНОСТИ (4122)		
4122	831000	ПРИМАЊА ОД ПРОДАЈЕ ДРАГОЦЕНОСТИ (4123)		
4123	831100	Примања од продаје драгоцености		
4124	840000	ПРИМАЊА ОД ПРОДАЈЕ ПРИРОДНЕ ИМОВИНЕ (4125 + 4127 + 4129)		
4125	841000	ПРИМАЊА ОД ПРОДАЈЕ ЗЕМЉИШТА (4126)		
4126	841100	Примања од продаје земљишта		
4127	842000	ПРИМАЊА ОД ПРОДАЈЕ ПОДЗЕМНИХ БЛАГА (4128)		
4128	842100	Примања од продаје подземних блага		
4129	843000	ПРИМАЊА ОД ПРОДАЈЕ ШУМА И ВОДА (4130)		
4130	843100	Примања од продаје шума и вода		
4131	900000	ПРИМАЊА ОД ЗАДУЖИВАЊА И ПРОДАЈЕ ФИНАНСИЈСКЕ ИМОВИНЕ (4132 + 4151)		
4132	910000	ПРИМАЊА ОД ЗАДУЖИВАЊА (4133 + 4143)		
4133	911000	ПРИМАЊА ОД ДОМАЊИХ ЗАДУЖИВАЊА (од 4134 до 4142)		
4134	911100	Примања од емитовања домаћих хартија од вредности, изузев акција		
4135	911200	Примања од задуживања од осталих нивоа власти		
4136	911300	Примања од задуживања од јавних финансијских институција у земљи		
4137	911400	Примања од задуживања од пословних банака у земљи		
4138	911500	Примања од задуживања од осталих поверилаца у земљи		
4139	911600	Примања од задуживања од домаћинства у земљи		
4140	911700	Примања од домаћих финансијских деривата		
4141	911800	Примања од домаћих меница		
4142	911900	Исправка унутрашњег дуга		
4143	912000	ПРИМАЊА ОД ИНОСТРАНОГ ЗАДУЖИВАЊА (од 4144 до 4150)		
4144	912100	Примања од емитовања хартија од вредности, изузев акција, на иностраном финансијском тржишту		
4145	912200	Примања од задуживања од иностраних држава		
4146	912300	Примања од задуживања од мултилатералних институција		
4147	912400	Примања од задуживања од иностраних пословних банака		
4148	912500	Примања од задуживања од осталих иностраних поверилаца		

4149	912600	Примања од иностраних финансијских деривата		
4150	912900	Исправка спољног дуга		
4151	920000	ПРИМАЊА ОД ПРОДАЈЕ ФИНАНСИЈСКЕ ИМОВИНЕ (4152 + 4162)		
4152	921000	ПРИМАЊА ОД ПРОДАЈЕ ДОМАЋЕ ФИНАНСИЈСКЕ ИМОВИНЕ (од 4153 до 4161)		
4153	921100	Примања од продаје домаћих хартија од вредности, изузев акција		
4154	921200	Примања од отплате кредита датих осталим нивоима власти		
4155	921300	Примања од отплате кредита датих домаћим јавним финансијским институцијама		
4156	921400	Примања од отплате кредита датих домаћим пословним банкама		
4157	921500	Примања од отплате кредита датих домаћим јавним нефинансијским институцијама		
4158	921600	Примања од отплате кредита датих физичким лицима и домаћинствима у земљи		
4159	921700	Примања од отплате кредита датих удружењима грађана у земљи		
4160	921800	Примања од отплате кредита датих нефинансијским приватним предузећима у земљи		
4161	921900	Примања од продаје домаћих акција и осталог капитала		
4162	922000	ПРИМАЊА ОД ПРОДАЈЕ СТРАНЕ ФИНАНСИЈСКЕ ИМОВИНЕ (од 4163 до 4170)		
4163	922100	Примања од продаје страних хартија од вредности, изузев акција		
4164	922200	Примања од отплате кредита датих страним владама		
4165	922300	Примања од отплате кредита датих међународним организацијама		
4166	922400	Примања од отплате кредита датих страним пословним банкама		
4167	922500	Примања од отплате кредита датих страним нефинансијским институцијама		
4168	922600	Примања од отплате кредита датих страним невладиним организацијама		
4169	922700	Примања од продаје страних акција и осталог капитала		
4170	922800	Примања од продаје стране валуте		
4171		НОВЧАНИ ОДЛИВИ (4172 + 4340 + 4386)	821.603	974.416
4172	400000	ТЕКУЋИ РАСХОДИ (4173 + 4195 + 4240 + 4255 + 4279 + 4292 + 4308 + 4323)	752.892	858.292
4173	410000	РАСХОДИ ЗА ЗАПОСЛЕНЕ (4174 + 4176 + 4180 + 4182 + 4187 + 4189 + 4191 + 4193)	194.213	202.040
4174	411000	ПЛАТЕ, ДОДАЦИ И НАКНАДЕ ЗАПОСЛЕНИХ (ЗАРАДЕ) (4175)	153.035	165.092
4175	411100	Плате, додаци и накнаде запослених	153.035	165.092
4176	412000	СОЦИЈАЛНИ ДОПРИНОСИ НА ТЕРЕТ ПОСЛОДАВЦА (од 4177 до 4179)	25.495	26.675
4177	412100	Допринос за пензијско и инвалидско осигурање	17.290	18.154
4178	412200	Допринос за здравствено осигурање	8.205	8.521
4179	412300	Допринос за незапосленост		
4180	413000	НАКНАДЕ У НАТУРИ (4181)	291	202
4181	413100	Накнаде у натури	291	202
4182	414000	СОЦИЈАЛНА ДАВАЊА ЗАПОСЛЕНИМА (од 4183 до 4186)	8.776	6.411
4183	414100	Исплата накнада за време одсуствовања с посла на терет фондова	1.156	664
4184	414200	Расходи за образовање деце запослених		317
4185	414300	Отпремнине и помоћи	1.675	400
4186	414400	Помоћ у медицинском лечењу запосленог или чланова уже породице и друге помоћи запосленом	5.945	5.030
4187	415000	НАКНАДЕ ТРОШКОВА ЗА ЗАПОСЛЕНЕ (4188)	2.490	1.926
4188	415100	Накнаде трошкова за запослене	2.490	1.926
4189	416000	НАГРАДЕ ЗАПОСЛЕНИМА И ОСТАЛИ ПОСЕБНИ РАСХОДИ (4190)	4.126	1.734
4190	416100	Награде запосленима и остали посебни расходи	4.126	1.734
4191	417000	ПОСЛАНИЧКИ ДОДАТАК (4192)		
4192	417100	Посланички додатак		



4193	418000	СУДИЈСКИ ДОДАТАК (4194)		
4194	418100	Судијски додатак		
4195	420000	КОРИШЋЕЊЕ УСЛУГА И РОБА (4196 + 4204 + 4210 + 4219 + 4227 + 4230)	285.697	326.252
4196	421000	СТАЛНИ ТРОШКОВИ (од 4197 до 4203)	50.910	45.056
4197	421100	Трошкови платног промета и банкарских услуга	1.574	1.891
4198	421200	Енергетске услуге	33.815	26.996
4199	421300	Комуналне услуге	7.939	8.054
4200	421400	Услуге комуникација	4.611	4.759
4201	421500	Трошкови осигурања	2.211	1.978
4202	421600	Закуп имовине и опреме	246	423
4203	421900	Остали трошкови	514	955
4204	422000	ТРОШКОВИ ПУТОВАЊА (од 4205 до 4209)	1.424	1.953
4205	422100	Трошкови службених путовања у земљи	1.347	1.809
4206	422200	Трошкови службених путовања у иностранство	77	144
4207	422300	Трошкови путовања у оквиру редовног рада		
4208	422400	Трошкови путовања ученика		
4209	422900	Остали трошкови транспорта		
4210	423000	УСЛУГЕ ПО УГОВОРУ (од 4211 до 4218)	107.755	137.931
4211	423100	Административне услуге	5.153	7.127
4212	423200	Компјутерске услуге	1.468	1.585
4213	423300	Услуге образовања и усавршавања запослених	568	1.589
4214	423400	Услуге информисања	9.372	8.587
4215	423500	Стручне услуге	44.346	45.630
4216	423600	Услуге за домаћинство и угоститељство	1.021	2.134
4217	423700	Репрезентација	4.363	5.895
4218	423900	Остале опште услуге	41.464	65.384
4219	424000	СПЕЦИЈАЛИЗОВАНЕ УСЛУГЕ (од 4220 до 4226)	44.603	63.146
4220	424100	Пољопривредне услуге		
4221	424200	Услуге образовања, културе и спорта	3.580	4.263
4222	424300	Медицинске услуге	1.441	1.051
4223	424400	Услуге одржавања аутопутева		
4224	424500	Услуге одржавања националних паркова и природних површина		
4225	424600	Услуге очувања животне средине, науке и геодетске услуге	27.764	42.874
4226	424900	Остале специјализоване услуге	11.818	14.958
4227	425000	ТЕКУЋЕ ПОПРАВКЕ И ОДРЖАВАЊЕ (УСЛУГЕ И МАТЕРИЈАЛИ) (4228 + 4229)	66.025	60.794
4228	425100	Текуће поправке и одржавање зграда и објеката	63.957	59.064
4229	425200	Текуће поправке и одржавање опреме	2.068	1.730
4230	426000	МАТЕРИЈАЛ (од 4231 до 4239)	14.980	17.372
4231	426100	Административни материјал	1.611	2.614
4232	426200	Материјали за пољопривреду		
4233	426300	Материјали за образовање и усавршавање запослених	516	413
4234	426400	Материјали за саобраћај	4.800	6.473
4235	426500	Материјали за очување животне средине и науку		
4236	426600	Материјали за образовање, културу и спорт	448	414
4237	426700	Медицински и лабораторијски материјали	70	40
4238	426800	Материјали за одржавање хигијене и угоститељство	4.450	5.195
4239	426900	Материјали за посебне намене	3.085	2.223
4240	430000	АМОРТИЗАЦИЈА И УПОТРЕБА СРЕДСТАВА ЗА РАД (4241 + 4245 + 4247 + 4249 + 4253)		
4241	431000	АМОРТИЗАЦИЈА НЕКРЕТНИНА И ОПРЕМЕ (од 4242 до 4244)		
4242	431100	Амортизација зграда и грађевинских објеката		
4243	431200	Амортизација опреме		
4244	431300	Амортизација осталих некретнина и опреме		

4245	432000	АМОРТИЗАЦИЈА КУЛТИВИСАНЕ ИМОВИНЕ (4246)		
4246	432100	Амортизација култивисане имовине		
4247	433000	УПОТРЕБА ДРАГОЦЕНОСТИ (4248)		
4248	433100	Употреба драгоцености		
4249	434000	УПОТРЕБА ПРИРОДНЕ ИМОВИНЕ (од 4250 до 4252)		
4250	434100	Употреба земљишта		
4251	434200	Употреба подземног блага		
4252	434300	Употреба шума и вода		
4253	435000	АМОРТИЗАЦИЈА НЕМАТЕРИЈАЛНЕ ИМОВИНЕ (4254)		
4254	435100	Амортизација нематеријалне имовине		
4255	440000	ОТПЛАТА КАМАТА И ПРАТЕЋИ ТРОШКОВИ ЗАДУЖИВАЊА (4256 + 4266 + 4273 + 4275)	2.206	993
4256	441000	ОТПЛАТА ДОМАЋИХ КАМАТА (од 4257 до 4265)	2.206	993
4257	441100	Отплата камата на домаће хартије од вредности		
4258	441200	Отплата камата осталим нивоима власти		
4259	441300	Отплата камата домаћим јавним финансијским институцијама		
4260	441400	Отплата камата домаћим пословним банкама	2.206	993
4261	441500	Отплата камата осталим домаћим кредиторима		
4262	441600	Отплата камата домаћинствима у земљи		
4263	441700	Отплата камата на домаће финансијске деривате		
4264	441800	Отплата камата на домаће менице		
4265	441900	Финансијске промене на финансијским лизинзима		
4266	442000	ОТПЛАТА СТРАНИХ КАМАТА (од 4267 до 4272)		
4267	442100	Отплата камата на хартије од вредности емитоване на иностраном финансијском тржишту		
4268	442200	Отплата камата страним владама		
4269	442300	Отплата камата мултилатералним институцијама		
4270	442400	Отплата камата страним пословним банкама		
4271	442500	Отплата камата осталим страним кредиторима		
4272	442600	Отплата камата на стране финансијске деривате		
4273	443000	ОТПЛАТА КАМАТА ПО ГАРАНЦИЈАМА (4274)		
4274	443100	Отплата камата по гаранцијама		
4275	444000	ПРАТЕЋИ ТРОШКОВИ ЗАДУЖИВАЊА (од 4276 до 4278)		
4276	444100	Негативне курсне разлике		
4277	444200	Казне за кашњење		
4278	444300	Остали пратећи трошкови задуживања		
4279	450000	СУБВЕНЦИЈЕ (4280 + 4283 + 4286 + 4289)	13.643	54.975
4280	451000	СУБВЕНЦИЈЕ ЈАВНИМ НЕФИНАНСИЈСКИМ ПРЕДУЗЕЋИМА И ОРГАНИЗАЦИЈАМА (4281 + 4282)	13.643	54.975
4281	451100	Текуће субвенције јавним нефинансијским предузећима и организацијама	13.643	26.975
4282	451200	Капиталне субвенције јавним нефинансијским предузећима и организацијама		28.000
4283	452000	СУБВЕНЦИЈЕ ПРИВАТНИМ ФИНАНСИЈСКИМ ИНСТИТУЦИЈАМА (4284 + 4285)		
4284	452100	Текуће субвенције приватним финансијским институцијама		
4285	452200	Капиталне субвенције приватним финансијским институцијама		
4286	453000	СУБВЕНЦИЈЕ ЈАВНИМ ФИНАНСИЈСКИМ ИНСТИТУЦИЈАМА (4287 + 4288)		
4287	453100	Текуће субвенције јавним финансијским институцијама		
4288	453200	Капиталне субвенције јавним финансијским институцијама		
4289	454000	СУБВЕНЦИЈЕ ПРИВАТНИМ ПРЕДУЗЕЋИМА (4290 + 4291)		
4290	454100	Текуће субвенције приватним предузећима		
4291	454200	Капиталне субвенције приватним предузећима		
4292	460000	ДОНАЦИЈЕ, ДОТАЦИЈЕ И ТРАНСФЕРИ (4293 + 4296 + 4299 + 4302 + 4305)	93.365	85.685

4293	461000	ДОНАЦИЈЕ СТРАНИМ ВЛАДАМА (4294 + 4295)		
4294	461100	Текуће донације страним владама		
4295	461200	Капиталне донације страним владама		
4296	462000	ДОТАЦИЈЕ МЕЂУНАРОДНИМ ОРГАНИЗАЦИЈАМА (4297 + 4298)		
4297	462100	Текуће дотације међународним организацијама		
4298	462200	Капиталне дотације међународним организацијама		
4299	463000	ТРАНСФЕРИ ОСТАЛИМ НИВОИМА ВЛАСТИ (4300 + 4301)	69.150	82.082
4300	463100	Текући трансфери осталим нивоима власти	69.150	80.900
4301	463200	Капитални трансфери осталим нивоима власти		1.182
4302	464000	ДОТАЦИЈЕ ОРГАНИЗАЦИЈАМА ОБАВЕЗНОГ СОЦИЈАЛНОГ ОСИГУРАЊА (4303 + 4304)		
4303	464100	Текуће дотације организацијама обавезног социјалног осигурања		
4304	464200	Капиталне дотације организацијама обавезног социјалног осигурања		
4305	465000	ОСТАЛЕ ДОТАЦИЈЕ И ТРАНСФЕРИ (4306 + 4307)	24.215	3.603
4306	465100	Остале текуће дотације и трансфери	24.215	3.603
4307	465200	Остале капиталне дотације и трансфери		
4308	470000	СОЦИЈАЛНО ОСИГУРАЊЕ И СОЦИЈАЛНА ЗАШТИТА (4309 + 4313)	23.676	36.518
4309	471000	ПРАВА ИЗ СОЦИЈАЛНОГ ОСИГУРАЊА (ОРГАНИЗАЦИЈЕ ОБАВЕЗНОГ СОЦИЈАЛНОГ ОСИГУРАЊА) (од 4310 до 4312)		
4310	471100	Права из социјалног осигурања која се исплаћују непосредно домаћинствима		
4311	471200	Права из социјалног осигурања која се исплаћују непосредно пружаоцима услуга		
4312	471900	Трансфери другим организацијама обавезног социјалног осигурања за доприносе за осигурање		
4313	472000	НАКНАДЕ ЗА СОЦИЈАЛНУ ЗАШТИТУ ИЗ БУЏЕТА (од 4314 до 4322)	23.676	36.518
4314	472100	Накнаде из буџета у случају болести и инвалидности		2.834
4315	472200	Накнаде из буџета за породилско одсуство		
4316	472300	Накнаде из буџета за децу и породицу	4.831	7.939
4317	472400	Накнаде из буџета за случај незапослености		
4318	472500	Старосне и породичне пензије из буџета		
4319	472600	Накнаде из буџета у случају смрти		
4320	472700	Накнаде из буџета за образовање, културу, науку и спорт	5.846	8.525
4321	472800	Накнаде из буџета за становање и живот	5.478	7.211
4322	472900	Остале накнаде из буџета	7.521	10.009
4323	480000	ОСТАЛИ РАСХОДИ (4324 + 4327 + 4331 + 4333 + 4336 + 4338)	140.092	151.829
4324	481000	ДОТАЦИЈЕ НЕВЛАДИНИМ ОРГАНИЗАЦИЈАМА (4325 + 4326)	135.798	147.904
4325	481100	Дотације непрофитним организацијама које пружају помоћ домаћинствима	2.523	3.313
4326	481900	Дотације осталим непрофитним институцијама	133.275	144.591
4327	482000	ПОРЕЗИ, ОБАВЕЗНЕ ТАКСЕ, КАЗНЕ, ПЕНАЛИ И КАМАТЕ (од 4328 до 4330)	454	520
4328	482100	Остали порези	401	475
4329	482200	Обавезне таксе	53	45
4330	482300	Новчане казне, пенали и камате		
4331	483000	НОВЧАНЕ КАЗНЕ И ПЕНАЛИ ПО РЕШЕЊУ СУДОВА (4332)	1.700	3.348
4332	483100	Новчане казне и пенали по решењу судова	1.700	3.348
4333	484000	НАКНАДА ШТЕТЕ ЗА ПОВРЕДЕ ИЛИ ШТЕТУ НАСТАЛУ УСЛЕД ЕЛЕМЕНТАРНИХ НЕПОГОДА ИЛИ ДРУГИХ ПРИРОДНИХ УЗРОКА (4334 + 4335)	2.040	
4334	484100	Накнада штете за повреде или штету услед елементарних непогода	2.040	
4335	484200	Накнада штете од дивљачи		
4336	485000	НАКНАДА ШТЕТЕ ЗА ПОВРЕДЕ ИЛИ ШТЕТУ НАНЕТУ ОД СТРАНЕ ДРЖАВНИХ ОРГАНА (4337)	100	57
4337	485100	Накнада штете за повреде или штету нанету од стране државних органа	100	57

4338	489000	РАСХОДИ КОЈИ СЕ ФИНАНСИРАЈУ ИЗ СРЕДСТАВА ЗА РЕАЛИЗАЦИЈУ НАЦИОНАЛНОГ ИНВЕСТИЦИОНОГ ПЛАНА (4339)		
4339	489100	Расходи који се финансирају из средстава за реализацију националног инвестиционог плана		
4340	500000	ИЗДАЦИ ЗА НЕФИНАНСИЈСКУ ИМОВИНУ (4341 + 4363 + 4372 + 4375 + 4383)	44.151	91.564
4341	510000	ОСНОВНА СРЕДСТВА (4342 + 4347 + 4357 + 4359 + 4361)	40.769	87.603
4342	511000	ЗГРАДЕ И ГРАЂЕВИНСКИ ОБЈЕКТИ (од 4343 до 4346)	33.569	74.686
4343	511100	Куповина зграда и објеката		
4344	511200	Изградња зграда и објеката	9.874	27.391
4345	511300	Капитално одржавање зграда и објеката	17.161	39.907
4346	511400	Пројектно планирање	6.534	7.388
4347	512000	МАШИНЕ И ОПРЕМА (од 4348 до 4356)	6.239	12.768
4348	512100	Опрема за саобраћај	158	10.191
4349	512200	Административна опрема	2.830	1.423
4350	512300	Опрема за пољопривреду		
4351	512400	Опрема за заштиту животне средине	1.686	
4352	512500	Медицинска и лабораторијска опрема	306	697
4353	512600	Опрема за образовање, науку, културу и спорт	786	
4354	512700	Опрема за војску		
4355	512800	Опрема за јавну безбедност		457
4356	512900	Опрема за производњу, моторна, непокретна и немоторна опрема	473	
4357	513000	ОСТАЛЕ НЕКРЕТНИНЕ И ОПРЕМА (4358)		
4358	513100	Остале некретнине и опрема		
4359	514000	КУЛТИВИСАНА ИМОВИНА (4360)		
4360	514100	Култивисана имовина		
4361	515000	НЕМАТЕРИЈАЛНА ИМОВИНА (4362)	961	149
4362	515100	Нематеријална имовина	961	149
4363	520000	ЗАЛИХЕ (4364 + 4366 + 4370)		
4364	521000	РОБНЕ РЕЗЕРВЕ (4365)		
4365	521100	Робне резерве		
4366	522000	ЗАЛИХЕ ПРОИЗВОДЊЕ (од 4367 до 4369)		
4367	522100	Залихе материјала		
4368	522200	Залихе недовршене производње		
4369	522300	Залихе готових производа		
4370	523000	ЗАЛИХЕ РОБЕ ЗА ДАЉУ ПРОДАЈУ (4371)		
4371	523100	Залихе робе за даљу продају		
4372	530000	ДРАГОЦЕНОСТИ (4373)		
4373	531000	ДРАГОЦЕНОСТИ (4374)		
4374	531100	Драгоцености		
4375	540000	ПРИРОДНА ИМОВИНА (4376 + 4378 + 4380)	3.382	3.961
4376	541000	ЗЕМЉИШТЕ (4377)	3.382	3.961
4377	541100	Земљиште	3.382	3.961
4378	542000	РУДНА БОГАТСТВА (4379)		
4379	542100	Копови		
4380	543000	ШУМЕ И ВОДЕ (4381 + 4382)		
4381	543100	Шуме		
4382	543200	Воде		
4383	55000	НЕФИНАНСИЈСКА ИМОВИНА КОЈА СЕ ФИНАНСИРА ИЗ СРЕДСТАВА ЗА РЕАЛИЗАЦИЈУ НАЦИОНАЛНОГ ИНВЕСТИЦИОНОГ ПЛАНА (4384)		
4384	551000	НЕФИНАНСИЈСКА ИМОВИНА КОЈА СЕ ФИНАНСИРА ИЗ СРЕДСТАВА ЗА РЕАЛИЗАЦИЈУ НАЦИОНАЛНОГ ИНВЕСТИЦИОНОГ ПЛАНА (4385)		

4385	551100	Нефинансијска имовина која се финансира из средстава за реализацију националног инвестиционог плана		
4386	600000	ИЗДАЦИ ЗА ОТПЛАТУ ГЛАВНИЦЕ И НАБАВКУ ФИНАНСИЈСКЕ ИМОВИНЕ (4387 + 4412)	24.560	24.560
4387	610000	ОТПЛАТА ГЛАВНИЦЕ (4388 + 4398 + 4406 + 4408 + 4410)	24.560	24.560
4388	611000	ОТПЛАТА ГЛАВНИЦЕ ДОМАЋИМ КРЕДИТОРИМА (од 4389 до 4397)	24.560	24.560
4389	611100	Отплата главнице умањена за дисконт на домаће хартије од вредности, изузев акција		
4390	611200	Отплата главнице осталим нивоима власти		
4391	611300	Отплата главнице домаћим јавним финансијским институцијама		
4392	611400	Отплата главнице домаћим пословним банкама	24.560	24.560
4393	611500	Отплата главнице осталим домаћим кредиторима		
4394	611600	Отплата главнице домаћинствима у земљи		
4395	611700	Отплата главнице на домаће финансијске деривате		
4396	611800	Отплата домаћих меница		
4397	611900	Исправка унутрашњег дуга		
4398	612000	ОТПЛАТА ГЛАВНИЦЕ СТРАНИМ КРЕДИТОРИМА (од 4399 до 4405)		
4399	612100	Отплата главнице умањена за дисконт на хартије од вредности, изузев акција, емитоване на иностраном финансијском тржишту		
4400	612200	Отплата главнице страним владама		
4401	612300	Отплата главнице мултилатералним институцијама		
4402	612400	Отплата главнице страним пословним банкама		
4403	612500	Отплата главнице осталим страним кредиторима		
4404	612600	Отплата главнице на стране финансијске деривате		
4405	612900	Исправка спољног дуга		
4406	613000	ОТПЛАТА ГЛАВНИЦЕ ПО ГАРАНЦИЈАМА (4407)		
4407	613100	Отплата главнице по гаранцијама		
4408	614000	ОТПЛАТА ГЛАВНИЦЕ ЗА ФИНАНСИЈСКИ ЛИЗИНГ (4409)		
4409	614100	Отплата главнице за финансијски лизинг		
4410	615000	ОТПЛАТА ГАРАНЦИЈА ПО КОМЕРЦИЈАЛНИМ ТРАНСАКЦИЈАМА (4411)		
4411	615100	Отплата гаранција по комерцијалним трансакцијама		
4412	620000	НАБАВКА ФИНАНСИЈСКЕ ИМОВИНЕ (4413 + 4423 + 4432)		
4413	621000	НАБАВКА ДОМАЋЕ ФИНАНСИЈСКЕ ИМОВИНЕ (од 4414 до 4422)		
4414	621100	Набавка домаћих хартија од вредности, изузев акција		
4415	621200	Кредити осталим нивоима власти		
4416	621300	Кредити домаћим јавним финансијским институцијама		
4417	621400	Кредити домаћим пословним банкама		
4418	621500	Кредити домаћим нефинансијским јавним институцијама		
4419	621600	Кредити физичким лицима и домаћинствима у земљи		
4420	621700	Кредити невладиним организацијама у земљи		
4421	621800	Кредити домаћим нефинансијским приватним предузећима		
4422	621900	Набавка домаћих акција и осталог капитала		
4423	622000	НАБАВКА СТРАНЕ ФИНАНСИЈСКЕ ИМОВИНЕ (од 4424 до 4431)		
4424	622100	Набавка страних хартија од вредности, изузев акција		
4425	622200	Кредити страним владама		
4426	622300	Кредити међународним организацијама		
4427	622400	Кредити страним пословним банкама		
4428	622500	Кредити страним нефинансијским институцијама		
4429	622600	Кредити страним невладиним организацијама		
4430	622700	Набавка страних акција и осталог капитала		
4431	622800	Куповина стране валуте		



5017	714000	ПОРЕЗ НА ДОБРА И УСЛУГЕ (од 5018 до 5022)	186.843	117.037			117.037		
5018	714100	Општи порези на добра и услуге							
5019	714300	Добит фискалних монопола							
5020	714400	Порези на појединачне услуге							
5021	714500	Порези, таксе и накнаде на употребу добара, на дозволу да се добра употребљавају или делатности обављају	186.843	117.037			117.037		
5022	714600	Други порези на добра и услуге							
5023	715000	ПОРЕЗ НА МЕЂУНАРОДНУ ТРГОВИНУ И ТРАНСАКЦИЈЕ (од 5024 до 5029)							
5024	715100	Царине и друге увозне дажбине							
5025	715200	Порези на извоз							
5026	715300	Добит извозних или увозних монопола							
5027	715400	Добит по основу разлике између куповног и продајног девизног курса							
5028	715500	Порези на продају или куповину девиза							
5029	715600	Други порези на међународну трговину и трансакције							
5030	716000	ДРУГИ ПОРЕЗИ (5031 + 5032)	25.000	23.525			23.525		
5031	716100	Други порези које искључиво плаћају предузећа, односно предузетници	25.000	23.525			23.525		
5032	716200	Други порези које плаћају остала лица или који се не могу идентификовати							
5033	717000	АКЦИЗЕ (од 5034 до 5039)							
5034	717100	Акцизе на деривате нафте							
5035	717200	Акцизе на дуванске прерађевине							
5036	717300	Акцизе на алкохолна пића							
5037	717400	Акцизе на освежавајућа безалкохолна пића							
5038	717500	Акциза на кафу							
5039	717600	Друге акцизе							
5040	719000	ЈЕДНОКРАТНИ ПОРЕЗ НА ЕКСТРА ПРОФИТ И ЕКСТРА ИМОВИНУ СТЕЧЕНУ КОРИШЋЕЊЕМ ПОСЕБНИХ ПОГОДНОСТИ (од 5041 до 5046)							
5041	719100	Порез на доходак, добит и капиталну добит на терет физичких лица							
5042	719200	Порез на доходак, добит и капиталну добит на терет предузећа и осталих правних лица							
5043	719300	Порез на доходак, добит и капиталну добит нераспоредив између физичких и правних лица							
5044	719400	Остали једнократни порези на имовину							
5045	719500	Остали порези које плаћају искључиво предузећа и предузетници							
5046	719600	Остали порези које плаћају друга или неидентификована лица							
5047	720000	СОЦИЈАЛНИ ДОПРИНОСИ (5048 + 5053)							
5048	721000	ДОПРИНОСИ ЗА СОЦИЈАЛНО ОСИГУРАЊЕ (од 5049 до 5052)							
5049	721100	Доприноси за социјално осигурање на терет запослених							
5050	721200	Доприноси за социјално осигурање на терет послодавца							
5051	721300	Доприноси за социјално осигурање лица која обављају самосталну делатност и незапослених лица							
5052	721400	Доприноси за социјално осигурање који се не могу разврстати							
5053	722000	ОСТАЛИ СОЦИЈАЛНИ ДОПРИНОСИ (од 5054 до 5056)							
5054	722100	Социјални доприноси на терет осигураника							
5055	722200	Социјални доприноси на терет послодаваца							
5056	722300	Импутирани социјални доприноси							
5057	730000	ДОНАЦИЈЕ, ПОМОЋИ И ТРАНСФЕРИ (5058 + 5061 + 5066)	436.137	312.194	51.629		244.971		15.594

5058	731000	ДОНАЦИЈЕ ОД ИНОСТРАНИХ ДРЖАВА (5059 + 5060)							
5059	731100	Текуће донације од иностраних држава							
5060	731200	Капиталне донације од иностраних држава							
5061	732000	ДОНАЦИЈЕ И ПОМОЋИ ОД МЕЂУНАРОДНИХ ОРГАНИЗАЦИЈА (од 5062 до 5065)	46.499	15.594				15.594	
5062	732100	Текуће донације од међународних организација	3.701	1.661				1.661	
5063	732200	Капиталне донације од међународних организација	42.798	13.933				13.933	
5064	732300	Текуће помоћи од ЕУ							
5065	732400	Капиталне помоћи од ЕУ							
5066	733000	ТРАНСФЕРИ ОД ДРУГИХ НИВОА ВЛАСТИ (5067 + 5068)	389.638	296.600	51.629			244.971	
5067	733100	Текући трансфери од других нивоа власти	333.638	268.600	23.629			244.971	
5068	733200	Капитални трансфери од других нивоа власти	56.000	28.000	28.000				
5069	740000	ДРУГИ ПРИХОДИ (5070 + 5077 + 5082 + 5089 + 5092)	85.966	63.555				42.161	21.394
5070	741000	ПРИХОДИ ОД ИМОВИНЕ (од 5071 до 5076)	48.300	31.130				31.130	
5071	741100	Кamate							
5072	741200	Дивиденде							
5073	741300	Повлачење прихода од квази корпорација							
5074	741400	Приход од имовине који припада имаоцима полиса осигурања							
5075	741500	Закуп непроизведене имовине	48.300	31.130				31.130	
5076	741600	Финансијске промене на финансијским лизинзима							
5077	742000	ПРИХОДИ ОД ПРОДАЈЕ ДОБАРА И УСЛУГА (од 5078 до 5081)	10.446	5.593				2.902	2.691
5078	742100	Приходи од продаје добара и услуга или закупа од стране тржишних организација	2.201	558				28	530
5079	742200	Таксе и накнаде	1.700	1.349				1.349	
5080	742300	Споредне продаје добара и услуга које врше државне нетржишне јединице	6.545	3.686				1.525	2.161
5081	742400	Импутирани продаје добара и услуга							
5082	743000	НОВЧАНЕ КАЗНЕ И ОДУЗЕТА ИМОВИНСКА КОРИСТ (од 5083 до 5088)	3.555	3.427				3.427	
5083	743100	Приходи од новчаних казни за кривична дела							
5084	743200	Приходи од новчаних казни за привредне преступе							
5085	743300	Приходи од новчаних казни за прекршаје	3.355	3.326				3.326	
5086	743400	Приходи од пенала							
5087	743500	Приходи од одузете имовинске користи							
5088	743900	Остале новчане казне, пенали и приходи од одузете имовинске користи	200	101				101	
5089	744000	ДОБРОВОЉНИ ТРАНСФЕРИ ОД ФИЗИЧКИХ И ПРАВНИХ ЛИЦА (5090 + 5091)	21.630	19.173				500	18.673
5090	744100	Текући добровољни трансфери од физичких и правних лица	2.500	43					43
5091	744200	Капитални добровољни трансфери од физичких и правних лица	19.130	19.130				500	18.630
5092	745000	МЕШОВИТИ И НЕОДРЕЂЕНИ ПРИХОДИ (5093)	2.035	4.232				4.202	30
5093	745100	Мешовити и неодређени приходи	2.035	4.232				4.202	30
5094	770000	МЕМОРАНДУМСКЕ СТАВКЕ ЗА РЕФУНДАЦИЈУ РАСХОДА (5095 + 5097)	1.150	664	23			641	
5095	771000	МЕМОРАНДУМСКЕ СТАВКЕ ЗА РЕФУНДАЦИЈУ РАСХОДА (5096)	450	23	23				
5096	771100	Меморандумске ставке за рефундацију расхода	450	23	23				
5097	772000	МЕМОРАНДУМСКЕ СТАВКЕ ЗА РЕФУНДАЦИЈУ РАСХОДА ИЗ ПРЕТХОДНЕ ГОДИНЕ (5098)	700	641				641	
5098	772100	Меморандумске ставке за рефундацију расхода из претходне године	700	641				641	



5099	780000	ТРАНСФЕРИ ИЗМЕЂУ БУЏЕТСКИХ КОРИСНИКА НА ИСТОМ НИВОУ (5100)							
5100	781000	ТРАНСФЕРИ ИЗМЕЂУ БУЏЕТСКИХ КОРИСНИКА НА ИСТОМ НИВОУ (5101 + 5102)							
5101	781100	Трансфери између буџетских корисника на истом нивоу							
5102	781300	Трансфери између организација обавезног социјалног осигурања							
5103	790000	ПРИХОДИ ИЗ БУЏЕТА (5104)	7.000						
5104	791000	ПРИХОДИ ИЗ БУЏЕТА (5105)	7.000						
5105	791100	Приходи из буџета	7.000						
5106	800000	ПРИМАЊА ОД ПРОДАЈЕ НЕФИНАНСИЈСКЕ ИМОВИНЕ (5107 + 5114 + 5121 + 5124)		115			115		
5107	810000	ПРИМАЊА ОД ПРОДАЈЕ ОСНОВНИХ СРЕДСТАВА (5108 + 5110 + 5112)		115			115		
5108	811000	ПРИМАЊА ОД ПРОДАЈЕ НЕПОКРЕТНОСТИ (5109)		115			115		
5109	811100	Примања од продаје непокретности		115			115		
5110	812000	ПРИМАЊА ОД ПРОДАЈЕ ПОКРЕТНЕ ИМОВИНЕ (5111)							
5111	812100	Примања од продаје покретне имовине							
5112	813000	ПРИМАЊА ОД ПРОДАЈЕ ОСТАЛИХ ОСНОВНИХ СРЕДСТАВА (5113)							
5113	813100	Примања од продаје осталих основних средстава							
5114	820000	ПРИМАЊА ОД ПРОДАЈЕ ЗАЛИХА (5115 + 5117 + 5119)							
5115	821000	ПРИМАЊА ОД ПРОДАЈЕ РОБНИХ РЕЗЕРВИ (5116)							
5116	821100	Примања од продаје робних резерви							
5117	822000	ПРИМАЊА ОД ПРОДАЈЕ ЗАЛИХА ПРОИЗВОДЊЕ (5118)							
5118	822100	Примања од продаје залиха производње							
5119	823000	ПРИМАЊА ОД ПРОДАЈЕ РОБЕ ЗА ДАЉУ ПРОДАЈУ (5120)							
5120	823100	Примања од продаје робе за даљу продају							
5121	830000	ПРИМАЊА ОД ПРОДАЈЕ ДРАГОЦЕНОСТИ (5122)							
5122	831000	ПРИМАЊА ОД ПРОДАЈЕ ДРАГОЦЕНОСТИ (5123)							
5123	831100	Примања од продаје драгоцености							
5124	840000	ПРИМАЊА ОД ПРОДАЈЕ ПРИРОДНЕ ИМОВИНЕ (5125 + 5127 + 5129)							
5125	841000	ПРИМАЊА ОД ПРОДАЈЕ ЗЕМЉИШТА (5126)							
5126	841100	Примања од продаје земљишта							
5127	842000	ПРИМАЊА ОД ПРОДАЈЕ ПОДЗЕМНИХ БЛАГА (5128)							
5128	842100	Примања од продаје подземних блага							
5129	843000	ПРИМАЊА ОД ПРОДАЈЕ ШУМА И ВОДА (5130)							
5130	843100	Примања од продаје шума и вода							
5131	900000	ПРИМАЊА ОД ЗАДУЖИВАЊА И ПРОДАЈЕ ФИНАНСИЈСКЕ ИМОВИНЕ (5132 + 5151)							
5132	910000	ПРИМАЊА ОД ЗАДУЖИВАЊА (5133 + 5143)							
5133	911000	ПРИМАЊА ОД ДОМАЋИХ ЗАДУЖИВАЊА (од 5134 до 5142)							
5134	911100	Примања од емитовања домаћих хартија од вредности, изузев акција							
5135	911200	Примања од задуживања од осталих нивоа власти							
5136	911300	Примања од задуживања од јавних финансијских институција у земљи							
5137	911400	Примања од задуживања од пословних банака у земљи							
5138	911500	Примања од задуживања код осталих поверилаца у земљи							
5139	911600	Примања од задуживања од домаћинстава у земљи							

5140	911700	Примања од домаћих финансијских деривата							
5141	911800	Примања од домаћих меница							
5142	911900	Исправка унутрашњег дуга							
5143	912000	ПРИМАЊА ОД ИНОСТРАНОГ ЗАДУЖИВАЊА (од 5144 до 5150)							
5144	912100	Примања од емитовања хартија од вредности, изузев акција, на иностраном финансијском тржишту							
5145	912200	Примања од задуживања од иностраних држава							
5146	912300	Примања од задуживања од мултилатералних институција							
5147	912400	Примања од задуживања од иностраних пословних банака							
5148	912500	Примања од задуживања од осталих иностраних поверилаца							
5149	912600	Примања од иностраних финансијских деривата							
5150	912900	Исправка спољног дуга							
5151	920000	ПРИМАЊА ОД ПРОДАЈЕ ФИНАНСИЈСКЕ ИМОВИНЕ (5152 + 5162)							
5152	921000	ПРИМАЊА ОД ПРОДАЈЕ ДОМАЋЕ ФИНАНСИЈСКЕ ИМОВИНЕ (од 5153 до 5161)							
5153	921100	Примања од продаје домаћих хартија од вредности, изузев акција							
5154	921200	Примања од отплате кредита датих осталим нивоима власти							
5155	921300	Примања од отплате кредита датих домаћим јавним финансијским институцијама							
5156	921400	Примања од отплате кредита домаћим пословним банкама							
5157	921500	Примања од отплате кредита датих домаћим јавним нефинансијским институцијама							
5158	921600	Примања од отплате кредита датих физичким лицима и домаћинствима у земљи							
5159	921700	Примања од отплате кредита датих удружењима грађана у земљи							
5160	921800	Примања од отплате кредита датих нефинансијским приватним предузећима у земљи							
5161	921900	Примања од продаје домаћих акција и осталог капитала							
5162	922000	ПРИМАЊА ОД ПРОДАЈЕ СТРАНЕ ФИНАНСИЈСКЕ ИМОВИНЕ (од 5163 до 5170)							
5163	922100	Примања од продаје страних хартија од вредности, изузев акција							
5164	922200	Примања од отплате кредита датих страним владама							
5165	922300	Примања од отплате кредита датих међународним организацијама							
5166	922400	Примања од отплате кредита датих страним пословним банкама							
5167	922500	Примања од отплате кредита датих страним нефинансијским институцијама							
5168	922600	Примања од отплате кредита датих страним невладиним организацијама							
5169	922700	Примања од продаје страних акција и осталог капитала							
5170	922800	Примања од продаје стране валуте							
5171		УКУПНИ ПРИХОДИ И ПРИМАЊА (5001 + 5131)	1.138.314	893.435	51.652		804.795	15.594	21.394

## II. УКУПНИ РАСХОДИ И ИЗДАЦИ

Ознака ОП	Број конта	Опис	Износ планираних прихода и примања	Износ извршених расхода и издатака						
				Укупно (од 6 до 11)	Расходи и издаци на терет буџета				Из донација и помоћи	Из осталих извора
					Републике	Аутономне покрајине	Општине / града	ОСО		
1	2	3	4	5	6	7	8	9	10	11
5172		ТЕКУЋИ РАСХОДИ И ИЗДАЦИ ЗА НЕФИНАНСИЈСКЕ ИМОВИНЕ (5173 + 5341)	1.189.646	949.856	51.652		873.077		3.520	21.607
5173	400000	ТЕКУЋИ РАСХОДИ (5174 + 5196 + 5241 + 5256 + 5280 + 5293 + 5309 + 5324)	990.731	858.292	50.869		783.302		2.670	21.451
5174	410000	РАСХОДИ ЗА ЗАПОСЛЕНЕ (5175 + 5177 + 5181 + 5183 + 5188 + 5190 + 5192 + 5194)	208.047	202.040	2.645		198.826		559	10
5175	411000	ПЛАТЕ, ДОДАЦИ И НАКНАДЕ ЗАПОСЛЕНИХ (ЗАРАДЕ) (5176)	165.594	165.092	1.885		162.726		481	
5176	411100	Плате, додаци и накнаде запослених	165.594	165.092	1.885		162.726		481	
5177	412000	СОЦИЈАЛНИ ДОПРИНОСИ НА ТЕРЕТ ПОСЛОДАВЦА (од 5178 до 5180)	27.459	26.675	315		26.282		78	
5178	412100	Допринос за пензијско и инвалидско осигурање	18.709	18.154	217		17.884		53	
5179	412200	Допринос за здравствено осигурање	8.750	8.521	98		8.398		25	
5180	412300	Допринос за незапосленост								
5181	413000	НАКНАДЕ У НАТУРИ (5182)	385	202	202					
5182	413100	Накнаде у природи	385	202	202					
5183	414000	СОЦИЈАЛНА ДАВАЊА ЗАПОСЛЕНИМА (од 5184 до 5187)	8.505	6.411	23		6.378			10
5184	414100	Исплата накнада за време одсуствовања с посла на терет фондова	1.350	664	23		641			
5185	414200	Расходи за образовање деце запослених	931	317			317			
5186	414300	Отпремнине и помоћи	485	400			400			
5187	414400	Помоћ у медицинском лечењу запосленог или чланова уже породице и друге помоћи запосленом	5.739	5.030			5.020			10
5188	415000	НАКНАДА ТРОШКОВА ЗА ЗАПОСЛЕНЕ (5189)	3.043	1.926	220		1.706			
5189	415100	Накнаде трошкова за запослене	3.043	1.926	220		1.706			
5190	416000	НАГРАДЕ ЗАПОСЛЕНИМА И ОСТАЛИ ПОСЕБНИ РАСХОДИ (5191)	3.061	1.734			1.734			
5191	416100	Награде запосленима и остали посебни расходи	3.061	1.734			1.734			
5192	417000	ПОСЛАНИЧКИ ДОДАТАК (5193)								
5193	417100	Посланички додатак								
5194	418000	СУДИЈСКИ ДОДАТАК (5195)								
5195	418100	Судијски додатак								
5196	420000	КОРИШЋЕЊЕ УСЛУГА И РОБА (5197 + 5205 + 5211 + 5220 + 5228 + 5231)	408.392	326.252	6.644		296.471		2.048	21.089
5197	421000	СТАЛНИ ТРОШКОВИ (од 5198 до 5204)	60.049	45.056	231		44.526			299
5198	421100	Трошкови платног промета и банкарских услуга	2.290	1.891	51		1.794			46
5199	421200	Енергетске услуге	38.216	26.996			26.996			
5200	421300	Комуналне услуге	9.240	8.054	40		7.994			20
5201	421400	Услуге комуникација	5.877	4.759	122		4.555			82
5202	421500	Трошкови осигурања	2.408	1.978	18		1.809			151
5203	421600	Закуп имовине и опреме	916	423			423			
5204	421900	Остали трошкови	1.102	955			955			
5205	422000	ТРОШКОВИ ПУТОВАЊА (од 5206 до 5210)	2.983	1.953			1.099		83	771
5206	422100	Трошкови службених путовања у земљи	2.630	1.809			972		83	754
5207	422200	Трошкови службених путовања у иностранство	353	144			127			17

5208	422300	Трошкови путовања у оквиру редовног рада								
5209	422400	Трошкови путовања ученика								
5210	422900	Остали трошкови транспорта								
5211	423000	УСЛУГЕ ПО УГОВОРУ (од 5212 до 5219)	163.521	137.931	1.641		134.155		1.493	642
5212	423100	Административне услуге	10.140	7.127			7.126			1
5213	423200	Компјутерске услуге	2.653	1.585	124		1.461			
5214	423300	Услуге образовања и усавршавања запослених	2.217	1.589	90		1.424		30	45
5215	423400	Услуге информисања	12.062	8.587	122		8.333		98	34
5216	423500	Стручне услуге	53.716	45.630	319		45.189		92	30
5217	423600	Услуге за домаћинство и угоститељство	2.608	2.134	25		1.652		162	295
5218	423700	Репрезентација	6.891	5.895	163		5.584			148
5219	423900	Остале опште услуге	73.234	65.384	798		63.386		1.111	89
5220	424000	СПЕЦИЈАЛИЗОВАНЕ УСЛУГЕ (од 5221 до 5227)	81.171	63.146	481		62.538		117	10
5221	424100	Пољопривредне услуге								
5222	424200	Услуге образовања, културе и спорта	8.660	4.263	40		4.106		117	
5223	424300	Медицинске услуге	2.245	1.051	212		839			
5224	424400	Услуге одржавања аутопутева								
5225	424500	Услуге одржавања националних паркова и природних површина								
5226	424600	Услуге очувања животне средине, науке и геодетске услуге	47.328	42.874			42.874			
5227	424900	Остале специјализоване услуге	22.938	14.958	229		14.719			10
5228	425000	ТЕКУЋЕ ПОПРАВКЕ И ОДРЖАВАЊЕ (5229 + 5230)	75.510	60.794	103		41.755			18.936
5229	425100	Текуће поправке и одржавање зграда и објеката	72.602	59.064	42		40.192			18.830
5230	425200	Текуће поправке и одржавање опреме	2.908	1.730	61		1.563			106
5231	426000	МАТЕРИЈАЛ (од 5232 до 5240)	25.158	17.372	4.188		12.398		355	431
5232	426100	Административни материјал	3.261	2.614	79		2.069		173	293
5233	426200	Материјали за пољопривреду								
5234	426300	Материјали за образовање и усавршавање запослених	1.021	413	105		308			
5235	426400	Материјали за саобраћај	7.775	6.473	250		6.189		34	
5236	426500	Материјали за очување животне средине и науку								
5237	426600	Материјали за образовање, културу и спорт	905	414	175		239			
5238	426700	Медицински и лабораторијски материјали	156	40	10		30			
5239	426800	Материјали за одржавање хигијене и угоститељство	7.864	5.195	3.497		1.698			
5240	426900	Материјали за посебне намене	4.176	2.223	72		1.865		148	138
5241	430000	АМОРТИЗАЦИЈА И УПОТРЕБА СРЕДСТАВА ЗА РАД (5242 + 5246 + 5248 + 5250 + 5254)								
5242	431000	АМОРТИЗАЦИЈА НЕКРЕТНИНА И ОПРЕМЕ (од 5243 до 5245)								
5243	431100	Амортизација зграда и грађевинских објеката								
5244	431200	Амортизација опреме								
5245	431300	Амортизација осталих некретнина и опреме								
5246	432000	АМОРТИЗАЦИЈА КУЛТИВИСАНЕ ИМОВИНЕ (5247)								
5247	432100	Амортизација култивисане опреме								
5248	433000	УПОТРЕБА ДРАГОЦЕНОСТИ (5249)								
5249	433100	Употреба драгоцености								
5250	434000	УПОТРЕБА ПРИРОДНЕ ИМОВИНЕ (од 5251 до 5253)								
5251	434100	Употреба земљишта								
5252	434200	Употреба подземног блага								
5253	434300	Употреба шума и вода								
5254	435000	АМОРТИЗАЦИЈА НЕМАТЕРИЈАЛНЕ ИМОВИНЕ (5255)								
5255	435100	Амортизација нематеријалне имовине								

5256	440000	ОТПЛАТА КАМАТА И ПРАТЕЋИ ТРОШКОВИ ЗАДУЖИВАЊА (5257 + 5267 + 5274 + 5276)	1.000	993			993		
5257	441000	ОТПЛАТЕ ДОМАЋИХ КАМАТА (од 5258 до 5266)	1.000	993			993		
5258	441100	Отплата камата на домаће хартије од вредности							
5259	441200	Отплата камата осталим нивоима власти							
5260	441300	Отплата камата домаћим јавним финансијским институцијама							
5261	441400	Отплата камата домаћим пословним банкама	1.000	993			993		
5262	441500	Отплата камата осталим домаћим кредиторима							
5263	441600	Отплата камата домаћинствима у земљи							
5264	441700	Отплата камата на домаће финансијске деривате							
5265	441800	Отплата камата на домаће менице							
5266	441900	Финансијске промене на финансијским лизинзима							
5267	442000	ОТПЛАТА СТРАНИХ КАМАТА (од 5268 до 5273)							
5268	442100	Отплата камата на хартије од вредности емитоване на иностраном финансијском тржишту							
5269	442200	Отплата камата страним владама							
5270	442300	Отплата камата мултилатералним институцијама							
5271	442400	Отплата камата страним пословним банкама							
5272	442500	Отплата камата осталим страним кредиторима							
5273	442600	Отплата камата на стране финансијске деривате							
5274	443000	ОТПЛАТА КАМАТА ПО ГАРАНЦИЈАМА (5275)							
5275	443100	Отплата камата по гаранцијама							
5276	444000	ПРАТЕЋИ ТРОШКОВИ ЗАДУЖИВАЊА (од 5277 до 5279)							
5277	444100	Негативне курсне разлике							
5278	444200	Казне за кашњење							
5279	444300	Остали пратећи трошкови задужења							
5280	450000	СУБВЕНЦИЈЕ (5281 + 5284 + 5287 + 5290)	67.171	54.975	32.000		22.975		
5281	451000	СУБВЕНЦИЈЕ ЈАВНИМ НЕФИНАНСИЈСКИМ ПРЕДУЗЕЊИМА И ОРГАНИЗАЦИЈАМА (5282 + 5283)	67.171	54.975	32.000		22.975		
5282	451100	Текуће субвенције јавним нефинансијским предузећима и организацијама	29.171	26.975	4.000		22.975		
5283	451200	Капиталне субвенције јавним нефинансијским предузећима и организацијама	38.000	28.000	28.000				
5284	452000	СУБВЕНЦИЈЕ ПРИВАТНИМ ФИНАНСИЈСКИМ ИНСТИТУЦИЈАМА (5285 + 5286)							
5285	452100	Текуће субвенције приватним финансијским институцијама							
5286	452200	Капиталне субвенције приватним финансијским институцијама							
5287	453000	СУБВЕНЦИЈЕ ЈАВНИМ ФИНАНСИЈСКИМ ИНСТИТУЦИЈАМА (5288 + 5289)							
5288	453100	Текуће субвенције јавним финансијским институцијама							
5289	453200	Капиталне субвенције јавним финансијским институцијама							
5290	454000	СУБВЕНЦИЈЕ ПРИВАТНИМ ПРЕДУЗЕЊИМА (5291 + 5292)							
5291	454100	Текуће субвенције приватним предузећима							
5292	454200	Капиталне субвенције приватним предузећима							
5293	460000	ДОНАЦИЈЕ, ДОТАЦИЈЕ И ТРАНСФЕРИ (5294 + 5297 + 5300 + 5303 + 5306)	94.368	85.685	1.118		84.504		63
5294	461000	ДОНАЦИЈЕ СТРАНИМ ВЛАДАМА (5295 + 5296)							

5295	461100	Текуће донације страним владама							
5296	461200	Капиталне донације страним владама							
5297	462000	ДОТАЦИЈЕ МЕЂУНАРОДНИМ ОРГАНИЗАЦИЈАМА (5298 + 5299)							
5298	462100	Текуће дотације међународним организацијама							
5299	462200	Капиталне дотације међународним организацијама							
5300	463000	ТРАНСФЕРИ ОСТАЛИМ НИВОИМА ВЛАСТИ (5301 + 5302)	88.920	82.082			82.082		
5301	463100	Текући трансфери осталим нивоима власти	87.720	80.900			80.900		
5302	463200	Капитални трансфери осталим нивоима власти	1.200	1.182			1.182		
5303	464000	ДОТАЦИЈЕ ОРГАНИЗАЦИЈАМА ОБАВЕЗНОГ СОЦИЈАЛНОГ ОСИГУРАЊА (5304 + 5305)	100						
5304	464100	Текуће дотације организацијама обавезног социјалног осигурања	100						
5305	464200	Капиталне дотације организацијама обавезног социјалног осигурања							
5306	465000	ОСТАЛЕ ДОТАЦИЈЕ И ТРАНСФЕРИ (5307 + 5308)	5.348	3.603	1.118		2.422		63
5307	465100	Остале текуће дотације и трансфери	5.348	3.603	1.118		2.422		63
5308	465200	Остале капиталне дотације и трансфери							
5309	470000	СОЦИЈАЛНО ОСИГУРАЊЕ И СОЦИЈАЛНА ЗАШТИТА (5310 + 5314)	43.681	36.518	8.462		28.056		
5310	471000	ПРАВА ИЗ СОЦИЈАЛНОГ ОСИГУРАЊА (ОРГАНИЗАЦИЈЕ ОБАВЕЗНОГ СОЦИЈАЛНОГ ОСИГУРАЊА) (од 5311 до 5313)							
5311	471100	Права из социјалног осигурања која се исплаћују непосредно домаћинствима							
5312	471200	Права из социјалног осигурања која се исплаћују непосредно пружаоцима услуга							
5313	471900	Трансфери другим организацијама обавезног социјалног осигурања за доприносе за осигурање							
5314	472000	НАКНАДЕ ЗА СОЦИЈАЛНУ ЗАШТИТУ ИЗ БУЏЕТА (од 5315 до 5323)	43.681	36.518	8.462		28.056		
5315	472100	Накнаде из буџета у случају болести и инвалидности	3.000	2.834	2.834				
5316	472200	Накнаде из буџета за породилско одсуство							
5317	472300	Накнаде из буџета за децу и породицу	9.210	7.939			7.939		
5318	472400	Накнаде из буџета за случај незапослености							
5319	472500	Старосне и породичне пензије из буџета							
5320	472600	Накнаде из буџета у случају смрти							
5321	472700	Накнаде из буџета за образовање, културу, науку и спорт	10.315	8.525			8.525		
5322	472800	Накнаде из буџета за становање и живот	8.906	7.211	5.628		1.583		
5323	472900	Остале накнаде из буџета	12.250	10.009			10.009		
5324	480000	ОСТАЛИ РАСХОДИ (5325 + 5328 + 5332 + 5334 + 5337 + 5339)	168.072	151.829			151.477		352
5325	481000	ДОТАЦИЈЕ НЕВЛАДИНИМ ОРГАНИЗАЦИЈАМА (5326 + 5327)	162.599	147.904			147.904		
5326	481100	Дотације непрофитним организацијама које пружају помоћ домаћинствима	3.500	3.313			3.313		
5327	481900	Дотације осталим непрофитним институцијама	159.099	144.591			144.591		
5328	482000	ПОРЕЗИ, ОБАВЕЗНЕ ТАКСЕ, КАЗНЕ, ПЕНАЛИ И КАМАТЕ (од 5329 до 5331)	1.143	520			451		69
5329	482100	Остали порези	996	475			438		37
5330	482200	Обавезне таксе	139	45			13		32
5331	482300	Новчане казне, пенали и камате	8						
5332	483000	НОВЧАНЕ КАЗНЕ И ПЕНАЛИ ПО РЕШЕЊУ СУДОВА (5333)	4.130	3.348			3.065		283
5333	483100	Новчане казне и пенали по решењу судова	4.130	3.348			3.065		283

5334	484000	НАКНАДА ШТЕТЕ ЗА ПОВРЕДЕ ИЛИ ШТЕТУ НАСТАЛУ УСЛЕД ЕЛЕМЕНТАРНИХ НЕПОГОДА ИЛИ ДРУГИХ ПРИРОДНИХ УЗРОКА (5335 + 5336)								
5335	484100	Накнада штете за повреде или штету насталу услед елементарних непогода								
5336	484200	Накнада штете од дивљачи								
5337	485000	НАКНАДА ШТЕТЕ ЗА ПОВРЕДЕ ИЛИ ШТЕТУ НАНЕТУ ОД СТРАНЕ ДРЖАВНИХ ОРГАНА (5338)	200	57			57			
5338	485100	Накнада штете за повреде или штету нанету од стране државних органа	200	57			57			
5339	489000	РАСХОДИ КОЈИ СЕ ФИНАНСИРАЈУ ИЗ СРЕДСТАВА ЗА РЕАЛИЗАЦИЈУ НАЦИОНАЛНОГ ИНВЕСТИЦИОНОГ ПЛАНА (5340)								
5340	489100	Расходи који се финансирају из средстава за реализацију националног инвестиционог плана								
5341	500000	ИЗДАЦИ ЗА НЕФИНАНСИЈСКУ ИМОВИНУ (5342 + 5364 + 5373 + 5376 + 5384)	198.915	91.564	783		89.775		850	156
5342	510000	ОСНОВНА СРЕДСТВА (5343 + 5348 + 5358 + 5360 + 5362)	193.715	87.603	783		85.814		850	156
5343	511000	ЗГРАДЕ И ГРАЂЕВИНСКИ ОБЈЕКТИ (од 5344 до 5347)	161.512	74.686	750		73.276		660	
5344	511100	Куповина зграда и објеката								
5345	511200	Изградња зграда и објеката	51.362	27.391			27.391			
5346	511300	Капитално одржавање зграда и објеката	75.465	39.907	250		39.657			
5347	511400	Пројектно планирање	34.685	7.388	500		6.228		660	
5348	512000	МАШИНЕ И ОПРЕМА (од 5349 до 5357)	31.983	12.768	33		12.389		190	156
5349	512100	Опрема за саобраћај	20.345	10.191			10.191			
5350	512200	Административна опрема	9.837	1.423	33		1.284			106
5351	512300	Опрема за пољопривреду								
5352	512400	Опрема за заштиту животне средине								
5353	512500	Медицинска и лабораторијска опрема	500	697			507		190	
5354	512600	Опрема за образовање, културу и спорт	411							
5355	512700	Опрема за војску								
5356	512800	Опрема за јавну безбедност	870	457			407			50
5357	512900	Опрема за производњу, моторна, непокретна и немоторна опрема	20							
5358	513000	ОСТАЛЕ НЕКРЕТНИНЕ И ОПРЕМА (5359)								
5359	513100	Остале некретнине и опрема								
5360	514000	КУЛТИВИСАНА ИМОВИНА (5361)								
5361	514100	Култивисана имовина								
5362	515000	НЕМАТЕРИЈАЛНА ИМОВИНА (5363)	220	149			149			
5363	515100	Нематеријална имовина	220	149			149			
5364	520000	ЗАЛИХЕ (5365 + 5367 + 5371)	200							
5365	521000	РОБНЕ РЕЗЕРВЕ (5366)								
5366	521100	Робне резерве								
5367	522000	ЗАЛИХЕ ПРОИЗВОДЊЕ (од 5368 до 5370)								
5368	522100	Залихе материјала								
5369	522200	Залихе недовршене производње								
5370	522300	Залихе готових производа								
5371	523000	ЗАЛИХЕ РОБЕ ЗА ДАЉУ ПРОДАЈУ (5372)	200							
5372	523100	Залихе робе за даљу продају	200							
5373	530000	ДРАГОЦЕНОСТИ (5374)								
5374	531000	ДРАГОЦЕНОСТИ (5375)								
5375	531100	Драгоцености								
5376	540000	ПРИРОДНА ИМОВИНА (5377 + 5379 + 5381)	5.000	3.961			3.961			
5377	541000	ЗЕМЉИШТЕ (5378)	5.000	3.961			3.961			

5378	541100	Земљиште	5.000	3.961			3.961		
5379	542000	РУДНА БОГАТСТВА (5380)							
5380	542100	Копови							
5381	543000	ШУМЕ И ВОДЕ (5382 + 5383)							
5382	543100	Шуме							
5383	543200	Воде							
5384	550000	НЕФИНАНСИЈСКА ИМОВИНА КОЈА СЕ ФИНАНСИРА ИЗ СРЕДСТАВА ЗА РЕАЛИЗАЦИЈУ НАЦИОНАЛНОГ ИНВЕСТИЦИОНОГ ПЛАНА (5385)							
5385	551000	НЕФИНАНСИЈСКА ИМОВИНА КОЈА СЕ ФИНАНСИРА ИЗ СРЕДСТАВА ЗА РЕАЛИЗАЦИЈУ НАЦИОНАЛНОГ ИНВЕСТИЦИОНОГ ПЛАНА (5386)							
5386	551100	Нефинансијска имовина која се финансира из средстава за реализацију националног инвестиционог плана							
5387	600000	ИЗДАЦИ ЗА ОТПЛАТУ ГЛАВНИЦЕ И НАБАВКУ ФИНАНСИЈСКЕ ИМОВИНЕ (5388 + 5413)	24.560	24.560			24.560		
5388	610000	ОТПЛАТА ГЛАВНИЦЕ (5389 + 5399 + 5407 + 5409 + 5411)	24.560	24.560			24.560		
5389	611000	ОТПЛАТА ГЛАВНИЦЕ ДОМАЋИМ КРЕДИТОРИМА (од 5390 до 5398)	24.560	24.560			24.560		
5390	611100	Отплата главнице умањена за дисконт на домаће хартије од вредности, изузев акција							
5391	611200	Отплата главнице осталим нивоима власти							
5392	611300	Отплата главнице домаћим јавним финансијским институцијама							
5393	611400	Отплата главнице домаћим пословним банкама	24.560	24.560			24.560		
5394	611500	Отплата главнице осталим домаћим кредиторима							
5395	611600	Отплата главнице домаћинствима у земљи							
5396	611700	Отплата главнице на домаће финансијске деривате							
5397	611800	Отплата домаћих меница							
5398	611900	Исправка унутрашњег дуга							
5399	612000	ОТПЛАТА ГЛАВНИЦЕ СТРАНИМ КРЕДИТОРИМА (од 5400 до 5406)							
5400	612100	Отплата главнице умањена за дисконт на хартије од вредности, изузев акција, емитоване на иностраном финансијском тржишту							
5401	612200	Отплата главнице страним владама							
5402	612300	Отплата главнице мултилатералним институцијама							
5403	612400	Отплате главнице страним пословним банкама							
5404	612500	Отплате главнице осталим страним кредиторима							
5405	612600	Отплата главнице на стране финансијске деривате							
5406	612900	Исправка спољног дуга							
5407	613000	ОТПЛАТА ГЛАВНИЦЕ ПО ГАРАНЦИЈАМА (5408)							
5408	613100	Отплата главнице по гаранцијама							
5409	614000	ОТПЛАТА ГЛАВНИЦЕ ЗА ФИНАНСИЈСКИ ЛИЗИНГ (5410)							
5410	614100	Отплата главнице за финансијски лизинг							
5411	615000	ОТПЛАТА ГАРАНЦИЈА ПО КОМЕРЦИЈАЛНИМ ТРАНСАКЦИЈАМА (5412)							
5412	615100	Отплата гаранција по комерцијалним трансакцијама							
5413	620000	НАБАВКА ФИНАНСИЈСКЕ ИМОВИНЕ (5414 + 5424 + 5433)							
5414	621000	НАБАВКА ДОМАЋЕ ФИНАНСИЈСКЕ ИМОВИНЕ (од 5415 до 5423)							



5415	621100	Набавка домаћих хартија од вредности, изузев акција								
5416	621200	Кредити осталим нивоима власти								
5417	621300	Кредити домаћим јавним финансијским институцијама								
5418	621400	Кредити домаћим пословним банкама								
5419	621500	Кредити домаћим нефинансијским јавним институцијама								
5420	621600	Кредити физичким лицима и домаћинствима у земљи								
5421	621700	Кредити невладиним организацијама у земљи								
5422	621800	Кредити домаћим нефинансијским приватним предузећима								
5423	621900	Набавка домаћих акција и осталог капитала								
5424	622000	НАБАВКА СТРАНЕ ФИНАНСИЈСКЕ ИМОВИНЕ (од 5425 до 5432)								
5425	622100	Набавка страних хартија од вредности, изузев акција								
5426	622200	Кредити страним владама								
5427	622300	Кредити међународним организацијама								
5428	622400	Кредити страним пословним банкама								
5429	622500	Кредити страним нефинансијским институцијама								
5430	622600	Кредити страним невладиним организацијама								
5431	622700	Набавка страних акција и осталог капитала								
5432	622800	Куповина стране валуте								
5433	623000	НАБАВКА ФИНАНСИЈСКЕ ИМОВИНЕ КОЈА СЕ ФИНАНСИРА ИЗ СРЕДСТАВА ЗА РЕАЛИЗАЦИЈУ НАЦИОНАЛНОГ ИНВЕСТИЦИОНОГ ПЛАНА (5434)								
5434	623100	Набавка финансијске имовине која се финансира из средстава за реализацију националног инвестиционог плана								
5435		УКУПНИ РАСХОДИ И ИЗДАЦИ (5172 + 5387)	1.214.206	974.416	51.652			897.637	3.520	21.607

## III. УТВРЂИВАЊЕ РЕЗУЛТАТА

Ознака ОП	Број конта	Опис	Износ планираних прихода и примања	Остварени приходи и примања / расходи и издаци						
				Укупно (од 6 до 11)	Из буџета				Из донација и помоћи	Из осталих извора
					Републике	Аутономне покрајине	Општине / града	ОСО		
1	2	3	4	5	6	7	8	9	10	11
5436		ТЕКУЋИ ПРИХОДИ И ПРИМАЊА ОД ПРОДАЈЕ НЕФИНАНСИЈСКЕ ИМОВИНЕ (5001)	1.138.314	893.435	51.652		804.795		15.594	21.394
5437		ТЕКУЋИ РАСХОДИ И ИЗДАЦИ ЗА НЕФИНАНСИЈСКУ ИМОВИНУ (5172)	1.189.646	949.856	51.652		873.077		3.520	21.607
5438		Вишак прихода и примања – буџетски суфицит (5436 – 5437) > 0							12.074	
5439		Мањак прихода и примања – буџетски дефицит (5437 – 5436) > 0	51.332	56.421			68.282			213
5440	900000	ПРИМАЊА ОД ЗАДУЖИВАЊА И ПРОДАЈЕ ФИНАНСИЈСКЕ ИМОВИНЕ (5131)								
5441	600000	ИЗДАЦИ ЗА ОТПЛАТУ ГЛАВНИЦЕ И НАБАВКУ ФИНАНСИЈСКЕ ИМОВИНЕ (5387)	24.560	24.560			24.560			
5442		ВИШАК ПРИМАЊА (5440 – 5441) > 0								
5443		МАЊАК ПРИМАЊА (5441 – 5440) > 0	24.560	24.560			24.560			
5444		ВИШАК НОВЧАНИХ ПРИЛИВА (5171 - 5435) > 0							12.074	
5445		МАЊАК НОВЧАНИХ ПРИЛИВА (5435 - 5171) > 0	75.892	80.981			92.842			213

**ИЗВЕШТАЈ  
О ИЗВРШЕЊУ БУЏЕТА ОПШТИНЕ  
СУРДУЛИЦА  
ЗА ПЕРИОД 01.01.2022. – 31.12.2022. ГОД.**

*Уводни део*

Основ за доношење Одлуке о буџету општине Сурдулица налази се у члана 6. став 2; члана 43. став 1; и члана 112. став 1. Закона о буџетском систему ("Службени гласник РС", број 54/09, 73/10, 101/10, 101/11, 93/12, 62/13, 63/2013 – испр., 108/2013, 142/2014, 68/2015 – др.закон, 103/2015, 99/2016, 113/17, 95/18, 31/19, 72/19, 149/2020 и 118/2021), члана 32. став 1. тачка 2. и члан 46 став 1. тачка 1. Закона о локалној самоуправи ("Службени гласник РС", број 129/07 и 83/2014 – др.закон) и чл. 40. став 1. тачка 2. Статута општине Сурдулица („Сл. гл. Града Врања“, број 7/2019).

Одлука о буџету општине Сурдулица за 2022.годину, у складу са Законом, је Одлука којом се процењују приходи и примања, те утврђују расходи и издаци за једну буџетску годину, док се капитални издаци планирају за три године.

У складу са чланом 28. Закона о буџетском систему буџет се састоји од:

1. Општег дела,
2. Посебног дела и
3. Образложења

Образложење буџета садржи:  
Образложење општег дела буџета;  
програмске информације.

**ОБРАЗЛОЖЕЊЕ ОПШТЕГ ДЕЛА  
БУЏЕТА ОПШТИНЕ ЗА 2022.ГОДИНУ**

Буџет за 2022. годину састоји се од:  
-приходе и примања у износу од  
.....1.114.309.000 динара;  
-расхода и издатака у износу од  
..... 1.166.193.200 динара;  
-фискални дефицит у износу од  
.....51.884.200 динара.

Планирани приходи и примања буџета општине за 2022. годину су реални. Наиме, приликом планирања истих, коришћен је податак о оствареним укупним приходима и примањима буџета Општине Сурдулица, у периоду јануар-новембар 2021.године који износи 771.109.188,00 динара. На такво остварење додата су средства која се очекују до краја текуће фискалне године, тако да укупно планирано остварење прихода и примања у

текућој години износи 841.210.023,00 динара. Када на укупно планиране приходе и примања применимо дозвољени проценат увећања од 6,8 % добијемо укупан износ планираних прихода и примања буџета општине за 2022.годину, износи 898.412.305,00 динара.

Овом Одлуком, планирани износ прихода и примања за 2022.годину, износи 1.050.000.000,00 динара. Разлику у износу од 151.587.769,00, образлажемо, донетим а ненаплаћеним приходима по основу Решења о накнадама за коришћење јавних добара, за коришћење путног земљишта општинског пута и улица и другог земљишта који користи управљач општинског пута и улица, као и Решења о успостављању права службености.

Основ за доношење Прве Одлуке о измени и допуни Одлуке о буџету општине Сурдулица за 2022.годину, налази се у одредбама члана 47. и 63. Закона о буџетском систему ("Службени гласник РС", број 54/09, 73/10, 101/10, 101/11, 93/12, 62/13, 63/2013 – испр., 108/2013, 142/2014, 68/2015 – др.закон, 103/2015, 99/2016, 113/17, 95/18, 31/19, 72/2019, 149/2020. и 118/2021), којим је прописано да се Одлуком о измени и допуни Одлуке, на предлог извршног органа локалне власти, који усваја Скупштина локалне власти, обим прихода и примања и расхода и издатака може мењати на мањи, исти или већи ниво.

Овом Одлуком врши се ускалађивање прихода и примања, расхода и издатака на истом нивоу за активности и пројекте који се финансирају из извора 01 – општи приходи из буџета општине, док се за активности и пројекти који се финансирају из осталих извора (04,06,07,08,13...), у односу на основну Одлуку о буџету општине Сурдулица за 2022.годину. врши на вишем нивоу.

Образложење буџета садржи:  
Образложење општег дела буџета;  
програмске информације

**ОБРАЗЛОЖЕЊЕ ОПШТЕГ ДЕЛА  
БУЏЕТА ОПШТИНЕ ЗА 2022.ГОДИНУ**

Овом изменом и допуном Одлуке, Буџет за 2022. годину састоји се од:

-приходе и примања у износу од  
..... 1.176.224.720 динара;  
-расхода и издатака у износу од  
.....1.228.108.920 динара;  
-фискални дефицит у износу од  
.....51.884.200 динара

Табела 1.

<b>A.</b>	<b>РАЧУН ПРИХОДА И ПРИМАЊА</b>	<b>Економска класификација</b>	<b>у динарима</b>
1	Укупни приходи и примања остварени по основу продаје нефинансијске имовине	7 + 8	1.176.224.720,00
2	Укупни расходи и издаци за набавку нефинансијске имовине	4 + 5	1.228.108.920,00
<b>3</b>	<b>Буџетски суфицит/дефицит</b>	<b>(7+8) - (4+5)</b>	<b>-51,884,200.00</b>
4	Издаци за набавку финансијске имовине (осим за набавку домаћих хартија од вредности)	62	0.00
<b>5</b>	<b>Укупан фискални суфицит/дефицит</b>	<b>((7+8) - (4+5)) - 62</b>	<b>-51,884,200.00</b>
<b>B.</b>	<b>РАЧУН ФИНАНСИРАЊА</b>		
1	Примања од задуживања	91	0.00
2	Примања од продаје финансијске имовине	92	0.00
3	Издаци за набавку финансијске имовине (осим за набавку домаћих хартија од вредности)	6211	0.00
4	Издаци за отплату главнице дуга	61	24,560,000.00
<b>5</b>	<b>Нето финансирање</b>	<b>(91+92+3) - (61+6211)</b>	<b>51.884.200.00</b>
<b>6</b>	<b>Укупан фискални суфицит/дефицит плус нето финансирање</b>	<b>((7+8) - (4+5)) - 62) + ((91+92+3)-(6211+61))</b>	<b>0.00</b>

Основ за доношење Друге Одлуке о измени и допуни Одлуке о буџету општине Сурдулица за 2022.годину, налази се у одредбама члана 47. и 63. Закона о буџетском систему ("Службени гласник РС", број 54/09, 73/10, 101/10, 101/11, 93/12, 62/13, 63/2013 – испр., 108/2013, 142/2014, 68/2015 – др.закон, 103/2015, 99/2016, 113/17, 95/18, 31/19, 72/2019, 149/2020. и 118/2021), којим је прописано да се Одлуком о измени и допуни Одлуке, на предлог извршног органа локалне власти, који усваја Скупштина локалне власти, обим прихода и примања и расхода и издатака може мењати на мањи, исти или већи ниво.

Овом Одлуком врши се ускалађивање прихода и примања, расхода и издатака на нижем нивоу за активности и пројекте који се финансирају из извора 01 – општи приходи из буџета општине, док се за активности и пројекти који се финансирају из осталих извора (04,06,07,08,13...), у односу на основну Одлуку о буџету општине Сурдулица за 2022.годину, врши на вишем нивоу.

Образложење буџета садржи:  
Образложење општег дела буџета;

Измена планских средстава има следећи изглед:

- Маса планираних средстава из извора финансирања 01 – приходи из буџета, овом Одлуком је измењена на нижи ниво и износи 1.010.000.000,00 динара , (у претходном ребалансу износ је био 1.050.000.000,00 динара) док се маса средстава из осталих извора финансирања променила на виши ниво, односно износ од 202.668.920,00 динара мења се и гласи 204.258.320,00 динара, тако да укупан буџет по овој Одлуци, износи 1.214.258.320,00 динара..
- Планирани приходи и примања буџета општине за 2022. годину су реални. Наиме, приликом планирања истих, коришћен је податак о оствареним укупним приходима и примањима буџета Општине Сурдулица , у периоду јануар-прва половина децембра 2022.године који износи 820.000.000,00 динара. Оваквом динамиком, очекује се да ће се до краја фискалне године, остварити укупни приход и примања у износу који приближно износи 950.000.000,00 динара, укључујући и приходе које очекујемо од другог новоа валсти (текућа буџетска резерва буџета РС). Када на укупно планиране приходе и примања применимо дозвољени проценат увећања од 6,8 % добијемо укупан износ планираних прихода и примања буџета општине за 2022.годину, у износу нешто већем од 1.010.000.000,00 динара.

- **текућа буџетска резерва.**

Средства текуће буџетске резерве , овом Одлуком, планирају се у буџету општине износу од **587.500,00** динара.

Структуру консолидованог рачуна трезора чине директни и индиректни корисници, посебни корисници, остали корисници јавних средстава и буџетски фондови.

Директни корисници јавних средстава:

1. Скупштина општине,
2. Председник општине
3. Општинско веће
4. Општинска управа
5. Општинско правобранилаштво

Индиректни корисници јавних средстава:

- Туристичка организација
- Сурдулички културни центар
- Библиотека „Радоје Домановић“
- ПУ “Наша радост”
- Месне заједнице

## ОПШТИ ДЕО

***I Рачун прихода и примања од продаје нефинансијске имовине и расхода и издатака за набавку нефинансијске имовине***

*у хиљадама*

НАЗИВ	План 2022	Остварење I-XII 2022.	% Остварења
<b>1.Укупни приходи и примања од продаје нефинансијске имовине</b>	<b>1.138.314</b>	<b>893.435</b>	<b>78</b>
ТЕКУЋИ ПРИХОДИ	<b>1.138.314</b>	<b>893.320</b>	<b>78</b>
У чему:			
-буџетска средства	1.010.000	804.680	80
-сопствени приходи	82.304	73.046	89
-донације	46.010	15.594	34
<b>1.2 ПРИМАЊА ОД ПРОДАЈЕ НЕФИНАНСИЈСКЕ ИМОВИНЕ</b>		115	/
<b>2. Укупни расходи и издаци за набавку нефинансијске имовине</b>	<b>1.190.198</b>	<b>949.856</b>	<b>80</b>
<b>2.1 ТЕКУЋИ РАСХОДИ И ИЗДАЦИ</b>	<b>1.190.198</b>	<b>949.856</b>	<b>80</b>
У чему:			
-Текући буџетски расходи	985.440	873.077	89
-издаци из сопствених прихода	158.748	73.259	46
-донације	46.010	3.520	8
<b>БУЏЕТСКИ СУФИЦИТ/ДЕФИЦИТ (класа 7+класа 8)- (класа 4+класа 5)</b>	<b>51.884</b>	<b>56.421</b>	
-издаци за набавку финансијске имовине			
-примања од продаје финансијске имовине			
<b>УКУПАН ФИСКАЛНИ СУФИЦИТ/ДЕФИЦИТ</b>	<b>51.884</b>	<b>56.421</b>	

**II Рачун финансирања**

Ред. број	НАЗИВ	План 2022.	Остварење I-XII 2022.	%
1	2	3	4	5 (4*100/3)
I	Примања од задуживања (категорија 91)			
II	Примања од продаје финансијске имовине ( конто 9211, 9221, 9219, 9227, 9228)			
III	Неутрошена средства из претходних година	76.444	22.823	30
IV	Укупно I+ II+ III	76.444	22.823	30
V	Издаци за отплату главнице дуга ( део категорије 61)	24.560	24.560	100
VI	Издаци за набавку финансијске имовине која није у циљу спровођења јавних политика ( део 62)			
VII	Укупно (V+VI)	24.560	24.560	100
VIII	Нето финансирање ( IV-VII)	<b>51.884</b>	<b>1.737</b>	

**III Укупно планирани и остварени јавни приходи, примања и пренета неутрошена средства из ранијих година – према економској класификацији дати су у Прилогу III**

Приходи и примања буџета општине у периоду јануар – децембар 2022. године остварени су у износу од 890.444.340,99 динара што са средствима пренетим из 2021. године у износу од 116.976.536,89 динара даје укупно расположива средства за овај период – **1.007.420.877,88** динара.

Расходи и издаци буџета општине у овом периоду остварени су у укупном износу од 872.652.937,80 динара, расходи из средстава пренетих из 2021. године износе 22.822.511,87 динара, расходи из средстава од другог нивоа власти – 51.629.399,23 динара, средстава од донација 15.390.232,86 динара, као и добровољни трансфери од правних лица 18.630.000,00 чине укупне расходе и издатке у износу од **981.125.081,76** динара тако да салдо на жиро рачуну буџета општине Сурдулица, на дан 31.12.2022. године, износи **26.295.796,12** динара.

Јавни приходи и примања за финансирање надлежности јединице локалне самоуправе утврђени су на основу члана 25. Закона о буџетском систему и то у делу пореза, такси, наканада за коришћење добара од општег интереса у складу са законом, самодопринос, донације и трансфери, приходи настали употребом јавних средстава и примања.

Значајно остварење прихода је у оквиру економске класификације 711 – Порез на доходак, добит и капиталне добитке где је остварење у односу на планиран износ за посматрани период 97 % и то највише:

- Порез на зараде.....266.980.954,10 – 97 %
- Порез на приходе од самосталне делатности.....24.612.045,69 – 100%
- Порез на остале приходе.....23.472.889,36 – 102%

Порез на имовину остварен је у укупном износу од 39.502.416,69 динар или 77 % у односу на планираних 51.500.000 динара за посматрани период.

Порез на добра и услуге остварен је у износу од 63 % и то највише:

- Комунална такса за држање моторних, друмских возила.....10.689.880,00 или 97 %,

Комунална такса за истицање фирме на пословном простору – 716111 - остварена је у укупном износу од 23.525.201,13 динара.

Општина Сурдулица је на име донација од међународних организација добила средства у укупном износу од 14.730.232,09 динара. Намењене су за реализацију пројекта „ Деца иду у школу“, „ Мобилни тим за инклузију Рома“, пројекат који је у надлежности Туристичке организације општине Сурдулица „Животна средина-будућност и одговорност свих“, за реализацију пројекта “Обука и упознавање жена са руралним туризмом у општини Сурдулица“ и највећи део средстава за пројекат “Реконструкција и опремање објекта Стрељачки дом у Ромски центар”.

Укупан ненаменски трансфер, као збир трансфера за уједначавање, општег, компензационог и транзиционог трансфера пренет је у износу који је планиран за дванаест месеци 2022. године - 238.054.476,00 динара – месечно 19.837.873 динара.

Наменски трансфер је трансфер који је намењен за тачно одређену сврху односно врсту издатака за коју је трансфер додељен. У овом периоду Текући наменски трансфер у ужем смислу од Републике у корист новоа општине износи 34.836.071,25 динара и намењен је за реализацију припремног предшколског програма као, за набавку мини буса (7.000.000,00), 4.344.000,00 динара су средства за куповину сеоске куће са окућницом. Средства у износу од 1.330.000,00 динара уплатио је Комесаријат за избегла и расељена лица за помоћ породицама интерно расељених лица кроз набавку грађевинског материјала за завршетак или адаптацију стамбеног објекта као и 500.000,00 динара за набавку огревног дрвета.

Капитални наменски трансфери, у ужем смислу, од Републике у посматраном периоду, у износу од 28.000.000,00 динара намењени су за набавку камиона смећара и аутоцистерне за пијаћу воду у циљу унапређења недовољно развијених општина на територији општине Сурдулица.

Приходи од имовине за период од 01.01.2022.-31.12.2022. године остварени су 64 % или 31.129.714,34 динара.

Буџетски корисници су, на основу достављеног Обрасца број 5 – Извештај о извршењу буџета, приказали приходе из буџета Републике у износу од 51.652.000,00 динара, од донација 15.594.000,00 динара, и из осталих извора 21.394.000,00 динара.

***IV Укупно планирани и извршени јавни расходи и издаци за период јануар – децембар 2022. године према економској класификацији***  
**Прилог IV**

***V Извештај о програмском делу буџета***  
**Прилог II**

***ПОСЕБНИ ДЕО***

**Укупно планирани и извршени јавни расходи и издаци у периоду јануар – децембар 2022. године према организационој класификацији дати су у Прилогу I**

**Расходи и издаци** буџета општине Сурдулица за период јануар – децембар 2022. године остварени су у укупном износу од 981.125.081,76 динара или 81 % у односу на планирана средства – 1.214.758.320,00 динара.

На основу члана 112. став 1. Закона о буџетском систему јединице локалне самоуправе су биле у обавези да донесу буџет за 2022. годину према програмском моделу, односно програмски део буџета је саставни део посебног дела буџета а садржи програме, програмске активности и пројекте буџетских корисника.

У оквиру **Програма 1** - Становање, урбанизам и просторно планирање на име Просторног и урбанистичког планирања реализовано је **7.535.003,00** динара. Средства су намењена за израду планских докумената, за набавку сеоске куће са окућницом и за реализацију пројекта “Израда пројектно техничке документације за изградњу канализационе мреже и пројекта препарцелације за потребе издвајања површине јавне намене у ромском подстандардном насељу Биновце”.

Списак набављене пројектне документације:

<b>Р.б р.</b>	<b>Датум промета</b>	<b>Добављач</b>	<b>Износ</b>	<b>Опис</b>
<b>1</b>	<b>2</b>	<b>3</b>	<b>4</b>	<b>5</b>
1.	20.01.2022.	Showworks	269,000.00	Техничка контрола пројекта - Прој.док. За изградњу градске пијаце, - Прој.док.за фек.кан.мрежу у селу Биновце
2.	23.02.2022.	Академија техничко васпитачких струковних студија	197,842.00	Израда електронских пасоша за објекте у јавној својини
3.	24.03.2022.	ТВИ Београд	507,720.00	Израда пројектне документације за изградњу градске пијаце у Сурдулици
4.	24.03.2022.	Атеље домус	776,900.00	Израда пројектне документације за изградњу градске пијаце у Сурдулици

5.	26.04.2022.	Град пут Лозница	240,000.00	Услуга израде пројектно техничке документације за изградњу моста између градског парка и базена
6.	24.05.2022.	Домус инжењеринг	70,800.00	Израда пројекта препарцелације за формирање грађевинске парцеле за саобраћајницу 10-10
7.	22.08.2022.	Град пут Лозница	120,000.00	Израда пројект. тех. док. Пројекат препарцелације у доњој ромској махали
8.	02.09.2022.	Атеље Домус	415,000.00	Израда пројектно техничке документације за реконструкцију затвореног базена на територији општине Сурдулица
9.	19.09.2022.	Југинус	504,000.00	Измене и допуне усклађеног плана генералне регулације насеља Сурдулица
10.	22.09.2022.	ВИК Инжењеринг	128,000.00	Израда пројектне документације за изградњу вод.и кан.мреже у оквиру саобраћајнице 99-99
11.	22.09.2022.	ПРО Билдинг Биро	300,000.00	Техничка контрола - Пројекат за ГД за доградњу трибине на градском стадиону, - Пројекат за ГД за изградњу административног објекта у функцији градског стадиона, - Пројекат за ГД за изградњу фабрике за паковање меда у Калабовцу
12.	17.10.2022.	Атеље Домус	89,000.00	Техничка контрола - Пројекат за ГД за реконструкцију водоводне мреже на територији општине Сурдулица, - Идејног пројекта за ГД за изградњу вод.и кан.мреже у појасу регулације саобраћајнице 99-99, - Идејног пројекта за изг.кан.мреже дуж државног пута у селу Загужање, - Идејног пројекта за изградњу канализације на КП бр..1283 КО Алакинце, - Идејног пројекта за рек.саобраћајнице у насељу Копчини
13.	24.10.2022.	Хидроинжењеринг	630,000.00	Израда пројектне техничке документације за реконструкцију водоводне мреже на територији општине Сурдулица
14.	09.11.2022.	Про билдинг	160,000.00	Техничка контрола - Пројекат за ГД за доградњу трибине на градском стадиону, - Пројекат за ГД за изградњу административног објекта у функцији градског стадиона, - Пројекат за ГД за изградњу фабрике за паковање меда у Калабовцу

15.	09.11.2022.	ВИК Инжењеринг	148,000.00	Израда пројектне документације за изградњу канализационе мреже у насељу Загужање поред државног пута
16.	12.12.2022.	ГЕА ДОО Предузеће за пројектовање и инжењеринг	459,000.00	Израда пројектне документације за реконструкцију локалне путне мреже на Власини
17.	12.12.2022.	Атеље Домус	585,600.00	Пројектна документација за изградњу градске пијаце у Сурдулици
		<b>У К У П Н О</b>	<b>5,600,862.00</b>	

У оквиру Програма 2- Комунална делатност реализовано је укупно 81.273.127,77 динара. Средства су намењена за Управљање/одржавање јавним осветљењем – 19.495.410,21 динара, одржавање чистоће на површинама јавне намене – 20.595.575,00 динара, одржавање јавних зелених површина – 453.827,00 динара и за зоохигијену – 1.080.000,00 динара. Средствима Кабинета Министра без портфеља задуженог за унапређење развоја недовољно развијених општина на територији општине Сурдулица набављен је камион смећар и аутоцистерна за пијаћу воду у износу од 32.000.000,00 динара.

Пројекти реализовани у оквиру програма:

- Инвестиционо одржавање водоводне мреже на територији општине Сурдулица – 4.320.240 динара,
- Изградња водоводне мреже у насељу Дубока долина – 3.328.076 динара.

Програм 4- Развој туризма остварио је укупно 42.310.903,32 динара и то кроз Управљање развојем туризма – 40.693.060,24 динара, Туристичку промоцију – 1.617.843,08 динара.

Фонд пољопривреде је функционисао кроз

Програм 5- Пољопривреда и рурални развој, ПА Мере подршке руралном развоју где су за функционисање обезбеђена средства у износу од 23.027.758,80 динара.

Фонд за заштиту животне средине (Програм 6) остварио је своје програмом дефинисане активности кроз Управљање заштитом животне средине и природних вредности у износу од 42.726.493,74 динара.

Средства су у оквиру овог програма пренета и удружењима из ове области и то:

- Власинско језеро Пастрмка.....  
.....200.000,00 динара,
- Ловачко удружење  
Врла.....1.000.000,00 динара,

-Еколошко

друштво

Иногосте.....100.000,00 динара.

Туристичка организација општине Сурдулица, која је задужена за Предео изузетних одлика Власина, категорисан као природно добро од изузетног значаја за Републику. кроз ПА – Управљање заштитом животне средине остварила укупно 26.196.759,17 динара, од чега су средства Републике 3.520.000,00 динара а трошкови остварени из средстава пренетих из претходне године 8.064.335,87 динара

У оквиру Програма 7- Организација саобраћаја и саобраћајна инфраструктура, на име управљања и одржавања саобраћајне инфраструктуре утрошено је 41.201.277,81 динара а у оквиру програма релизовани су следећи пројекти:

- Извођење радова на инвестиционом одржавању Кеја Романовске реке – 3.907.647,60 динара,
- Изградња пешачког моста између градског парка и базена – 17.393.540,00 динара од чега су 7.000.000 динара средства Републике,
- Текуће одржавање локалних некатегорисаних путевана територији општине Сурдулица – 32.604.460,00 динара од чега је 18.630.000,00 финансирано из средстава добровољних трансфера од правних лица.

Предшколска установа Наша радост је у оквиру Програма 8 – Предшколско васпитање а све кроз Функционисање и остваривање предшколског васпитања и образовања остварила 88.542.034,24 динара од чега су расходи из извора 01 – 83.016.236,21 динара а средства добијена из Републике за припремни предшколски програм – 5.525.798,03 динара.

Програм 9 – Основно образовање обухвата 7 основних школа на територији општине Сурдулица и оне су за своје пословање оствариле укупно



58.836.514,27 динара док је за исплату Светосавских награда утрошено 410.000,00 динара а за Вукове награде 638.178,00 динара. Средње образовање обухваћено је Програмом 10 и остварило је укупно 18.544.748,97 динара. За Вукове награде исплаћено је 379.677,99 динара док је за награде за постигнуте резултате на такмичењима исплаћено 250.000,00 динара.

Програм 11- Укупно пренета средства износе 51.584.845,54 динара. Социјална и дечија заштита обухвата ПА Подршка рађању и родитељству где је на име накнада за сву рођену децу исплаћено 6.904.784,00 динара, За несметано функционисање Центра за социјални рад пренето је 4.700.749,99 динара, за функционисање Дневног центра за избегла и расељена лица – 2.133.000,00 динара. За активности Црвеног крста пренето је укупно 3.312.590,00 динара.

У оквиру овог програма средства су на име спроведеног конкурса пренета удружењима која су из области Социјалне и дечије заштите и то:

**ПРЕНЕТА СРЕДСТВА УДРУЖЕЊИМА  
ГРАЂАНА  
НА ДАН 31.12.2022. ГОД.**

Р.бр.	Назив	Износ
1.	СУБНОР	2.400.000
2.	Удружење пензионера	1.050.000
3.	БИЛ ТИМ	1.820.000
4.	Наша Сурдулица за све	7.075.946
5.	Удружење слепих	30.000
6.	Удружење глувих и наглувих	600.000
7.	Удружење српских ратних ветерана	1.000.000
8.	Општинска организација резервних војних старешина	400.000
9.	МНРО	100.000

Општина Сурдулица је за реализацију програма Фонда за здравствену заштиту утрошила 3.466.411,93 динара у циљу спровођења активности из области друштвене бриге за јавно здравље.

Средства Сурдуличком културном центру и Библиотеци „Радоје Домановић“ пренета су у циљу развоја културе и то очувањем, унапређењем и представљањем културног наслеђа, добара и баштине а на основу достављених захтева и то на име функционисања Сурдуличком културном центру у износу 22.430.888,22 динара од чега 650.000,00 динара представљају средства добијена од Републике.

Библиотека „Радоје Домановић“ је за несметано функционисање током пословне 2022. године месеци 2022. године утрошила 15.324.370,89 динара.

Реализовани пројекти у оквиру поменутог програма:

- Власинско лето.....6.683.304,34 динара,

- Михољски сусрети села.....499.258,60

динара ( средства из Републике у износу од 353.459,00 динара.

У оквиру Програма 13- *Развој културе и информисања*, ПА 0002- Јачање културне продукције и уметничког стваралаштва, средства су пренета на име спроведеног конкурса удружењима која су из области рекреације, спорта, културе и вере:

**ПРЕНЕТА СРЕДСТВА УДРУЖЕЊИМА  
ГРАЂАНА  
НА ДАН 31.12.2022. ГОД.**

Р.бр.	Назив	Износ
1.	Одрживи развој Сурдулице	500.000
2.	Мoon walk	980.000
3.	Мото клуб Водени бик	100.000
4.	Аматерско позориште Барја	2.000.000
5.	Удружење жена	324.000

На име услуга *Информисања* јавности, објављивања у јавним гласилима пренето је 1.608.203,75 динара или 72 % од планираних 2.250.000,00 динара.

*Програм 14 – Развој спорта и омладине* обухвата ПА 0001 - Подршку локалним спортским организацијама, удружењима и савезима где су, на основу спроведеног конкурса о додели средстава удружењима у периоду 01.01.-31.12.2022. године пренета средства удружењима из области спорта и то:

<i>Редни број</i>	<i>Назив спортског удружења</i>	<i>Износ пренетих средстава</i>
1.	КК Танден	2.915.000
2.	ШК Радник	1.450.000
3.	РК Радник	791.000
4.	Планинарски -скијашки клуб “ Власина”	1.870.000
5.	Женски кошаркашки клуб Радник	2.997.000
6.	Спортски савез општине Сурдулица	24.690.000
7.	Планинарски клуб Стрешер	1.900.000
8.	СУ Стонотенисера “ Бело Поље”	1.870.000
9.	БУ Радник БТ	2.447.000
10.	Спортско фудбалско удружење КМФ Радник	3.852.000
11.	СК Власински врхови	2.710.000
12.	КК Радник	12.960.000
13.	ФК Радник	24.700.000
14.	БК Србија	1.190.000
15.	Одбојкашки клуб Сурдулица	4.990.000
16.	ОФК Алакинце	6.675.000
17.	ФК Челик	4.885.000
18.	Општински фудбалски савез	9.320.000
19.	ФК Младост	3.427.000

На име Програмске активности 0001- Подршка локалним спортским организацијама, удружењима и савезима утрошено је укупно 13.185.777,28 динара за чију реализацију је задужена Туристичка организација општине Сурдулица а све у циљу подстицања и креирања услова за бављењем спортом и рекреацијом.

Програм 15 је наобухватнији програм који се тиче локалне самоуправе и то:

**Опште услуге локалне самоуправе** где је за несметан рад Одељења за финансије и привреду обезбеђено 125.471.750,90 динара и то за исплате Плата, додатака и накнада запосленима, за социјалне доприносе, за социјална давања

запосленима, за накнаде трошкова за запослене, исплату сталних трошкова на име утрошене електричне енергије, мобилних и фиксних телефона, осигурања, за трошкове путовања, за исплату услуга по уговору.

**Месним заједницама**, као индиректним корисницима буџета општине Сурдулица планирано је 5.800.000,00 динара а реализовано је 2.145.507,46 динара и то за исплате услуга по уговору – 160.806,60 динара, за текуће поправке и одржавања – 801.734,80 ( текуће поправке и одржавање атарских и пољских путева у месним заједницама,) као и за набавку материјала 318.808,85 динара ( средства су намењена за набавку материјала за посебне намене - набавка цеви за водоводну мрежу и набавка горива). За прославе сеоских и градске славе пренето је укупно 599.167,18 динара.

На име отплате кредита током 2022. године планирана су средства за **Управљање јавним дугом** па је на име отплате камата утрошено 993.501,54 динара док је на име главнице утрошено 24.560.000,00 динара.

За функционисање **Општинског правобранилаштва** од планираних 10.725.000,00 динара пренето је 9.953.757,20 динара за плате, додатке и накнаде запосленима, социјалне доприносе, социјална давања запосленима, исплату сталних трошкова и за исплату лица ангажованих по услугама по уговору.

Програмска активност **Функционисање националних савета националних мањина**, број 0007, саставни је део програма 15 – Функционисање локалне самоуправе и за те намене планирано је 1.700.000,00 динара. Средства су пренета удружењима која се баве проблемима и побољшањем услова живота националних мањина и то:

- Друштво за едукацију Рома – 900.000,00 динара.

**Програм 16** – Политички систем локалне самоуправе обухвата Скупштину општине Сурдулица, Председника општине и Општинско веће и за несметано функционисање директних корисника обезбеђено је за посматрани период - 45.553.928,36 динара.

Консолидовани рачун трезора на дан 31.12.2022. године располаже средствима у укупном износу од 43.582.498,70 динара.

Саставни део Извештаја о извршењу Одлуке о буџету општине Сурдулица за 2022. годину чине и **Извештај о коришћењу средстава из текуће буџетске резерве.**

ПРЕГЛЕД ПРИХОДА				Прилог III
Екон. класификација	Извор прихода и примања	План прихода 01.01.2022.- 31.12.2022.	Извршење 01.01.- 31.12. 2022.г	% Извршења
1	2	3	4	5
3		76,444,200		
700000	I Текући приходи			
711000	Порез на доходак, добит и капиталне добитке			
711111	Порез на зараде	275,000,000	266,980,954	97
711121	Порез на приходе од самосталних делатности који се плаћа према стварно оствареном нето приходу	368,000	390,970	106
711122	Порез на приходе од самосталних делатности који се плаћа према паушално одређеном нето приходу	12,500,000	12,440,134	100
711123	Порез на приходе од самосталних делатности самоопорезивање	11,700,000	11,780,942	101
711143	Порез на приходе од непокретности			
711145	Порез на приходе од давања у закуп покретних ствари	150,000	150,474	100
711146	Порез на приходе од пољопривреде и шумарства		511	
711147	Порез на земљиште		-784	
711191	Порез на остале приходе	23,000,000	23,472,889	102
711193	Порез на приходе спортиста и спортских стручњака	10,500,000	9,700,149	92
	УКУПНО 711000	333,218,000	324,916,239	98
712000	Порез на фонд зарада			
712111	Порез на фонд зарада запослених који се фин. из буџета			
712112	Порез на фонд зарада осталих запослених			
712113	Порез на фонд зарада лица која остварују приходе			
	УКУПНО 712000			
713000	Порез на имовину			
713121	Порез на имовину обвезника који не воде пословне књиге	23,000,000	19,787,549	86
713122	Порез на имовину обвезника који воде пословне књиге	28,500,000	19,714,868	69
713311	Порез на наслеђе и поклоне	2,000,000	1,868,821	93
713421	Порез на пренос апсолутних права на	5,500,000	6,076,755	110

	непокретности			
713423	Порез на пр. апсо. пр. на половним моторним возилима	600,000	492,426	82
713427	Порез на пренос апсолутних права на употребу моторних возила	3,400,000	3,488,638	103
	<b>УКУПНО 713000</b>	<b>63,000,000</b>	<b>51,429,057</b>	<b>82</b>
<b>714000</b>	<b>Порез на добра и услуге</b>			
714513	Комунална такса за држање моторних друмских и прикључних возила, осим пољопривредних возила и машина	11,000,000	10,689,880	97
714543	Накнада за промену намене обрадивог пољопривредног земљишта	300,000	224,438	75
714549			281,941	
714552	Боравишна такса	120,000	91,920	77
714553	Боравишна такса по решењу јединице локалне самоуправе	200,000	181,100	91
714562	Посебна нак. за заш. и унапређ. жив. сред.	6,000,000	5,927,244	99
714565	Накнада за коришћење јавних површина	2,500,000	2,181,930	87
714566	Накнада за коришћење јавних површина	3,800,000	3,746,153	99
714567	Накнада за коришћење јавних површина за заузеће грађевинским материјалом		50,000	
714591	Посебна накнада за употребу општинског пута	162,122,500	92,971,017	57
714593	Накнада за постављање водовода, канализације, електричних, телефонских и телеграфских водова и сл. на општинском путу и улици, ако је управљач пута надлежни орган локалне самоуправе	800,000	691,319	86
	<b>УКУПНО 714000</b>	<b>186,842,500</b>	<b>117,036,942</b>	<b>63</b>
<b>716000</b>	<b>Други порези</b>			
716111	Комуналне таксе за истицање фирме на пословном простору	25,000,000	23,525,201	94
	<b>УКУПНО 716000</b>	<b>25,000,000</b>	<b>23,525,201</b>	<b>94</b>
<b>732000</b>	<b>Текуће донације</b>			
732151	Текуће донације	3,701,120	1,660,751	45
732251	Капиталне донације	42,798,000	13,933,481	33
	<b>У К У П Н О 732000</b>	<b>46,499,120</b>	<b>15,594,232</b>	<b>34</b>
<b>733100</b>	<b>Трансфери од других нивоа власти</b>			

733151	Ненаменски трансфери од Републике у корист нивоа општине	271,054,500	233,764,481	86
733152	Други текући трансфери од Републике у корист нивоа општине			
733154	Текући наменски трансфери, у ужем смислу, од нивоа Републике у корист нивоа општине	69,834,000	34,836,071	50
733251	Капитални наменски трансфери, у ужем смислу, од Републике у корист нивоа општине	56,000,000	28,000,000	50
	<b>УКУПНО 733000</b>	<b>396,888,500</b>	<b>296,600,552</b>	<b>75</b>
<b>741000</b>	<b>Приходи од имовине</b>			
741411	Приходи буџета општине од камата на ср. консолидованог рачуна трезора укључена у депозит банака		112,200	
741511	Накнада за коришћење минералних сировина	300,000	254,880	85
741522	Средства остварена од давања у закуп пољопривредног земљишта, односно пољопривредног објекта у државној својини	200,000	180,592	90
741531	Комунална такса за коришћење простора на јавним површинама или испред пословног простора у пословне сврхе, осим ради продаје штампе, књига и других публикација, производа старих и уметничких заната и домаће радиности	200,000	145,380	73
741532			90,000	
741534	Комунална такса за заузеће јавне површине грађевинским материјалом	100,000	59,846	60
741541	Комунална такса за коришћење обала	1,700,000	1,646,355	97
741542	Комунална такса за коришћење природног лековитог фактора	45,000,000	27,797,643	62
741596	Накнада за коришћење дрвета	800,000	842,818	105
	<b>УКУПНО 741000</b>	<b>48,300,000</b>	<b>31,129,714</b>	<b>64</b>
<b>742000</b>	<b>Приходи од продаје добара и услуга</b>			
742121		2,171,000	530,000	24
742153	Приходи од закупнине за грађевинско земљиште у корист нивоа општине	30,000	27,600	92

742154	Накнада по основу конверзије права коришћења у право својине у корист нивоа општине			
742251	Општинске административне таксе	200,000	144,360	72
742253	Накнада за уређивање грађевинског земљишта	1,000,000	749,226	75
742255	Такса за озакоњење објекта	500,000	455,000	91
742351	Приходи који својом делатношћу остваре органи и организације општина	1,700,000	3,686,490	217
742372		4,845,000		
	<b>УКУПНО 742000</b>	<b>10,446,000</b>	<b>5,592,676</b>	<b>54</b>
<b>743000</b>	<b>Новчане казне и одузета имовинска корист</b>			
743324	Приходи од новчаних казни за саобраћајне прекршаје	3,200,000	3,201,508	100
743351	Приходи од новчаних казни изречених у прекршајном поступку за прекршаје прописане актом скупштине општине, као и одузета имовинска корист у том поступку	150,000	122,000	81
743353	Приходи од новчаних казни за прекршаје по прекршајном налогу или казни изречених у управном поступку у корист нивоа општине	5,000	3,000	60
743924	Приходи од ув.цел.пореског дуга који је предмет принудне наплате	200,000	100,816	50
	<b>УКУПНО 743000</b>	<b>3,555,000</b>	<b>3,427,324</b>	<b>96</b>
<b>744000</b>	<b>Добровољни трансфери од физичких и правних лица</b>			
744141		21,130,000	43,000	0
744251	Капитални добровољни трансфери од физичких и правних лица у корист нивоа општина	500,000	19,130,000	3,826
	<b>УКУПНО 744000</b>	<b>21,630,000</b>	<b>19,173,000</b>	<b>89</b>
<b>745000</b>	<b>Мешовити неодређени приходи</b>			
745151	Остали приходи у корист нивоа општине	2,035,000	4,232,109	208
	<b>УКУПНО 745000</b>	<b>2,035,000</b>	<b>4,232,109</b>	<b>208</b>
<b>771000</b>	<b>Меморандумске ставке за рефундацију расхода</b>			
771111	Меморандумске ставке за рефундацију расхода		23,000	

	УКУПНО 771000		23,000	
772000	<b>Меморандумске ставке за рефундацију расхода из предходне године</b>			
772114	Меморандумске ставке за рефундацију расхода из предходне године	900,000	640,594	71
	УКУПНО 772000	<b>900,000</b>	<b>640,594</b>	<b>71</b>
<b>811000</b>	<b>Примања од продаје непокретности</b>			
811151	Примања од продаје непокретности		114,700	
	УКУПНО 911000		<b>114,700</b>	
	<b>УКУПНО I</b>	<b>1,214,758,320</b>	<b>893,435,341</b>	<b>74</b>

*Прилог IV**IV Укупно планирани и извршени јавни расходи и издаци за период јануар – децембар 2022. године према економској класификацији**у хиљадама*

БУЏЕТ ОПШТИНЕ		Расходи из буџета 2022.г.	Расходи из буџета I-XII 2022.г.	% Извршења	Расходи на терет сопствених прихода 2022.г.	Извршење I-XII 2022.г.	% Извршења
Група конта	НАЗИВ ГРУПЕ КОНТА						
411	Плате, додаци и накнаде запослених	163.193	162.726	100	2.401	2.366	99
412	Социјални доприноси	27.056	26.282	97	403	393	98
413	Накнаде у натури				385	202	52
414	Социјална давања запосленима	7.475	6.378	85	770	33	4
415	Накнада трошкова за запослене	2.643	1.706	65	400	220	55
416	Награде запосленима и остали посебни расходи	2.861	1.734	61	200		
421	Стални трошкови	59.007	44.526	75	1.257	530	42

422	Трошкови путовања	1.505	1.099	73	1.478	854	58
423	Услуге по уговору	157.405	134.129	85	8.116	3.802	47
424	Специјализоване услуге	76.509	62.348	81	4.707	798	17
425	Текуће поправке и одржавање	48.877	34.654	71	26.633	26.140	98
426	Материјал	15.004	11.435	76	10.154	5.937	58
441	Отплата камата	1.000	993	99			
451	Субвенције	31.171	22.975	74	36.000	32.000	89
463	Трансфери осталим нивоима власти	88.920	82.082	92			
464	Дотације организацијама за обавезно социјално осигурање	100					
465	Остале донације, дотације и трансфери	4.230	2.422	57	1.118	1.181	
472	Накнаде за соц.заштиту из буџета	31.978	26.576	83	11.703	9.942	85
481	Донације нев.орг.	162.599	147.904	91			
482	Порези, обавезне таксе и казне	1.048	451	43	95	69	73
483	Новчане казне	3.800	3.065	81	330	283	86
484	Накнада штете						
485	Накнада штете нанету од стране државних органа	200	57	29			
499	Средства резерве	552					
511	Зграде и грађевински објекти	78.845	60.513	77	80.802	14.173	18
512	Машине и опрема	14.312	12.089	84	17.536	679	4
515	Нематеријална имовина	150	149	99	70		
523	Залихе робе				200		



541	Земљиште	5.000	3.961	79			
611	Отплата главница	24.560	24.560	100			
	<b>УКУПНО</b>	<b>1.010.000</b>	<b>874.814</b>	<b>87</b>	<b>204.758</b>	<b>99.602</b>	<b>47</b>

**Извештај о коришћењу средстава из текуће буџетске резерве  
за период 01.01.2021.-31.12.2022. године**

<b>Износ текуће буџетске резерве утврђен Одлуком о буџету :</b>	16,424,400
<b>Увећање текуће буџетске резерве ( члан 61.став 12. Закона о буџетском систему):</b>	
<b>Износ укупних прихода и примања</b>	1,050,000,000
<b>Процент ТБР у односу на укупне приходе и примања</b>	1.56
<b>Употребљена текућа буџетска резерва</b>	
<b>Износ укупних прихода и примања</b>	
<b>Употребљена текућа буџетска резерва</b>	
<b>Коначан проценат ТБР у односу на укупне приходе и примања</b>	

Р. бр.	Број решења- и датум	Функција	Раздео/ глава	Екон. клас.	Намена	ИЗНОС
1.	400-2/22-01;24.02.2022.	111	1.1	415	Накнада трошкова за запослене	80,000.00
2	400-2/22-01;24.02.2022.	111	3.3	465	Остале дотације и трансфери	1,883,000.00
3	400-2/22-01;24.02.2022.	473	5.10	421	Стални трошкови	550,000.00
4	400-2/22-01;24.02.2022.	473	5.10	423	Услуге по уговору	6,000,000.00
5	400-2/22-01;24.02.2022.	473	5.10	421	Стални трошкови	300,000.00

6	400-2/22-01;24.02.2022.	473	5.10	423	Услуге по уговору	3,000,000.00
7	400-4/22-01; 01.04.2022.	111	2.2	472	Накнада за социјалну заштиту из буџета	1,000,000.00
8	400-4/22-01; 01.04.2022.	911	5.6	483	Новчане казне и пенали	250,000.00
9	400-4/22-01; 01.04.2022.	820	5.3	424	Специјализоване услуге	174,000.00
10	400-4/22-01; 01.04.2022.	820	5.4	421	Стални трошкови	300,000.00
11	400-4/22-01; 01.04.2022.	820	5.4	423	Услуге по уговору	59,000.00
12	400-4/22-01; 01.04.2022.	090	5.1	421	Стални трошкови	120,000.00
13	400-4/22-01; 01.04.2022.	090	5.1	425	Текуће поправке и одржавање	100,000.00
14	400-4/22-01; 01.04.2022.	090	5.1	426	Материјал	100,000.00
15	400-6/22-01;04.05.2022.	111	3.3	465	Остале дотације и трансфери	508,400.00
16	400-7/22-01;17.05.2022.	860	5.0	421	Стални трошкови	7,800.00
17	400-7/22-01;17.05.2022.	860	5.0	424	Специјализоване услуге	16,300.00
18	400-7/22-01;17.05.2022.	360	5.0	424	Специјализоване услуге	600,000.00
19	400-7/22-01;17.05.2022.	090	5.1	472	Накнада за социјалну заштиту из буџета	35,000.00

20	400-7/22-01;17.05.2022.	090	5.1	472	Накнада за социјалну заштиту из буџета	70,000.00
21	400-7/22-01;17.05.2022.	820	5.3	424	Специјализоване услуге	650,000.00
22	400-7/22-01;17.05.2022.	820	5.3	512	Машине и опрема	100,000.00
23	400-9/22-01;27.05.2022.	111	3.3	472	Накнада за социјалну заштиту из буџета	120,000.00
<b>УКУПНО:</b>						<b>16,023,500.00</b>
<b>Остатак</b>						<b>400,900.00</b>

Износ текуће буџетске резерве утврђен Одлуком о измени и допуни одлуке о буџету : 12,500,000.00

24	400-11/22-01;27.06.2022.	820	5.3	424	Специјализоване услуге	1,500,000.00
25	400-11/22-01;27.06.2022.	820	5.3	416	Награде запосленима	2,000.00
26	400-13/22-01;29.06.2022.	112	5.0	499	Пренос средстава у текућу буџетску резерву	3,369,000.00
27	400-12/22-01;29.06.2022.	820	5.0	423	Услуге по уговору	1,000,000.00
28	400-15/22-01;19.07.2022	130	5.0	512	Машине и опрема	715,000.00
29	400-17/22-01;08.08.2022.	912	5.0	472	Накнада за социјалну заштиту из буџета	150,000.00
30	400-17/22-01;08.08.2022.	920	5.0	472	Накнада за социјалну заштиту из буџета	100,000.00
31	400-17/22-01;08.08.2022.	912	5.7	463	Трансфери од другог нивоа власти	2,000,000.00
32	400-17/22-01;08.08.2022.	912	5.7	463	Трансфери од другог нивоа власти	1,520,000.00
33	400-18/22-01;15.08.2022.	620	5.11	421	Стални трошкови	14,000.00
34	400-18/22-01;15.08.2022.	620	5.11	426	Материјал	58,000.00
35	400-18/22-01;15.08.2022.	620	5.11	512	Машине и опрема	178,000.00

36	400-19/22-01;25.08.2022.	912	5.7	463	Трансфери од другог нивоа власти	1,000,000.00
37	400-19/22-01;25.08.2022.	920	5.8	463	Трансфери од другог нивоа власти	850,000.00
38	400-19/22-01;25.08.2022.	820	5.3	415	Накнада трошкова за запослене	18,000.00
39	400-19/22-01;25.08.2022.	820	5.3	423	Услуге по уговору	652,000.00
40	400-19/22-01;25.08.2022.	473	5.10	421	Стални трошкови	2,000,000.00
41	400-20/22-01;05.10.2022.	130	5.0	421	Стални трошкови	10,000.00
42	400-20/22-01;05.10.2022.	820	5.3	423	Услуге по уговору	660,000.00
43	400-20/22-01;05.10.2022.	820	5.3	425	Текуће поправке и одржавање	80,000.00
44	400-20/22-01;05.10.2022.	820	5.3	512	Машине и опрема	100,000.00
45	400-20/22-01;05.10.2022.	911	5.6	421	Стални трошкови	700,000.00
46	400-449/22-01;28.10.2022.	112	5.0	499	Пренос средстава у текућу буџетску резерву	10,100,000.00
47	401-449/22-01;28.10.2022.	473	5.10	423	Услуге по уговору	6,000,000.00
48	401-449/22-01;28.10.2022.	473	5.10	423	Услуге по уговору	550,000.00
49	401-449/22-01;28.10.2022.	473	5.10	423	Услуге по уговору	1,500,000.00
50	400-21/22-01;01.11.2022.	660	5.0	423	Услуге по уговору	2,000,000.00
51	400-21/22-01;01.11.2022.	111	2.2	472	Накнада за социјалну заштиту из буџета	500,000.00
52	401-481/22-01;22.11.2022.	820	5.0	421	Стални трошкови	4,500.00
53	401-481/22-01;22.11.2022.	820	5.0	423	Услуге по уговору	120,000.00
54	401-484/22-01;25.11.2022.	920	5.8	463	Трансфери од другог нивоа власти	440,000.00
55	402-504/22-01;12.12.2022.	130	5.0	421	Стални трошкови	560,000.00
56	402-504/22-01;12.12.2022.	912	5.7	463	Трансфери од другог нивоа власти	400,000.00
57	400-29/22-01;30.12.2022.	111	3.3	414	Социјална давања запосленима	35,000.00
<b>УКУПНО:</b>						<b>25,416,500.00</b>
<i>Остатак</i>						<i>552,500.00</i>

**Извештај о примљеним донацијама и задужењу  
на домаћем  
и страном тржишту новца и капитала  
и извршеним отплатама дуга**

У току пословне 2022. године општина Сурдулица је остварила донације за реализацију следећих пројеката:

**•Деца иду у школу**

Општина Сурдулица реализује пројекат „ Деца иду у школу „ у складу са потписаним уговором бр. 401-24/21-01 од 29.04.2021 године.у периоду од 28.04.2021 до 27.04.2022 године.

Пројекат се кофинансира средствима UNOPS-SWIS PRO програма

Општи циљ пројекта : Унапређење постојећих социјалних услуга у општини Сурдулица.

Посебни циљ пројекта : Имплементација услуге лични пратилац детета у складу са стандардима за пружање услуге свим корисницима којима је услугу одобрила Интересорна комисија у општини Сурдулица.

	Буџет општине	Средства донатора
<b>Почетни салдо</b>	<b>2.173</b>	<b>421</b>
ПРИХОДИ	/	/
РАСХОДИ		
421	8	
423	1.753	168
465	18	63
512	394	190
<b>Салдо на крају године</b>	<b>0</b>	<b>0</b>

**•Обука и упознавање жена са руралним туризмом  
у општини Сурдулица**

Општина Сурдулица је реализовала пројекат „Обука и упознавање жена са руралним туризмом у општини Сурдулица“, у складу са потписаним Партнерским споразумом бр. 401-321/21-01 од 01.07.2022. године, у периоду од јула до децембра 2022. године. Пројекат је финансиран средствима ентитета Уједињених нација за родну равноправност и оснаживање жена UN WOMEN.

Циљ пројекта је обука и упознавање жена у вези започињања активности са развојем руралног туризма у општини Сурдулица, у сарадњи са Туристичком организацијом општине Сурдулица.

Главне активности на пројекту су биле обуке у објектима у руралном подручју, студијска посета Сремским Карловцима и Засавици, уводна и завршна конференција

	Буџет општине	Средства донатора
<b>Почетни салдо</b>	/	/
ПРИХОДИ	<b>5</b>	<b>488</b>
РАСХОДИ	<b>2</b>	<b>473</b>
422		83
423		208
426		182
<b>Салдо на крају године</b>	<b>3</b>	<b>15</b>

**•Оперативни план мобилног тима за инклузију  
Рома**

Основни циљ: Остваривање права националних мањина у локалној заједници

Индикатор: % остварења програма националних мањина који се финансирају из буџета општине

	Буџет општине	Средства донатора
<b>Почетни салдо</b>	/	/
ПРИХОДИ	<b>24</b>	<b>117</b>
РАСХОДИ	<b>24</b>	<b>117</b>
421	8	
424	16	117
<b>Салдо на крају године</b>	<b>0</b>	<b>0</b>

**•Животна средина – будућност и одговорност  
свих**

Пројекат реализован преко индиректног буџетског корисника , Туристичка организација општине Сурдулица, у циљу заштите и унапређења биодиверзитета, заштите природе и зелене инфраструктуре.

	Буџет општине	Средства донатора
<b>Почетни салдо</b>		<b>50</b>
ПРИХОДИ	<b>7.950</b>	<b>2.005</b>
РАСХОДИ	<b>7.950</b>	<b>1.849</b>
423	1.099	1.117
426	143	173
<b>Салдо на крају године</b>		<b>206</b>

**•Израда пројектно техничке документације за  
изградњу канализационе мреже и пројекта  
препарцелације за потребе издвајања површине  
јавне намене у Ромском подстандардном насељу  
Биновце**

Циљ пројекта је измена пројектне документације за изградњу канализационе мреже у насељу Биновце и израда пројекта препарцелације за издвајање земљишта јавне намене и одређивање земљишта за редовну употребу бесправно изграђених објеката ромских породица у насељу Биновце тј. стварање законских услова за изградњу канализационе мреже у насељу Биновце, нарочито у деловима који су насељени припадницима ромске мањине. Решавањем земљишта јавне намене и редовну употребу стамбених објеката припадника ромске мањине, који су изграђени на земљишту у државној својини, на к.п.бр. 1256,1264/2, 1265 и 2199 КО Биновце, створиће се услови за озакоњење предметних објеката и њихово прикључење на мрежу комуналне инфраструктуре.

	Буџет општине	Средства донатора
<b>Почетни салдо</b>		
ПРИХОДИ	120	660
РАСХОДИ	120	660
511	120	660
<b>Салдо на крају године</b>	<b>0</b>	<b>0</b>

**•Реконструкција и опремање објекта Стрељачког дома у Ромски центар**

Општина Сурдулица реализује пројекат „Адаптација Стрељачког дома у Горњој Ромској Махали у Сурдулици у Ромски центар и опремање објекта „ у складу са потписаним уговором бр. 401-29/21-01 од 28.06.2022 године. у периоду од 01.07.2022 до 30.06.2023 године  
Пројекат се кофинансира средствима UNOPS-SHAI програма .

Општи циљ пројекта : Допринос социо-економском развоју и унапређење социјалне инклузије Рома у општини Сурдулица .

Посебни циљ пројекта : Стварање одговарајућих услова за друштвене активности рома и унапређење процедура доброг управљања у општини Сурдулица

	Буџет општине	Средства донатора
<b>Почетни салдо</b>		
ПРИХОДИ	1	11.928
РАСХОДИ		
<b>Салдо на крају године</b>	<b>1</b>	<b>11.928</b>

**ИЗВЕШТАЈ О ЗАДУЖЕЊИМА  
НА ДОМАЋЕМ ТРЖИШТУ НОВЦА И  
КАПИТАЛА И ИЗВРШЕНИМ ОТПЛАТАМА  
У 2022 . ГОДИНИ**

**ПРЕГЛЕД ПРИМЉЕНОГ ДУГОРОЧНОГ  
КРЕДИТА ОД АИК ВАНКЕ a.d. БЕОГРАД**

Уговор о дугорочном кредиту број 422-2/20-01, закључен је између Општине Сурдулица и АИК ВАНКЕ a.d. Београд, дана 22.04.2020. године на износ од 61.400.000,00 динара са грејс периодом од 6 месеци са роком отплате од 3 године. Прва рата доспела је за плаћање 23.11.2020. године а последња 21.04.2023. године што представља датум доспећа кредита.

Средства добијена од задуживања у износу одобреном од стране Министарства финансије, број 401-00-00778/2020-03, намењена су за финансирање капиталних инвестиционих расхода и то:

- Текуће одржавање локалних некатегорисаних путева на територији општине Сурдулица.....8.300.000,00 динара,
- Инвестиционо одржавање семафора у Сурдулици.....8.650.000,00 динара,
- Чишћење и одржавање атмосферске канализације на територији општине Сурдулица.....400.000,00 динара,
- Извођење радова на изградњи канализационе мреже у насељу Загужање- насеље Копчини.....4.250.000,00 динара,
- Изградња канализационе мреже у насељу Алакинце, колектор 1.....3.200.000,00 динара,
- Извођење радова на изградњи канализационе мреже у насељу Загужање – Самоково – испод државног пута.....6.400.000,00 динара,
- Извођење радова на изградњи канализационе мреже у улици Војводе Мишића.....2.700.000,00 динара,
- Пројектно планирање.....27.500.000,00 динара.

Износ кредита: 61.400.000,00 динара

Номинална каматна стопа 4.8 %

Повучена средства - 61.400.000,00 динара

Издвојено из буџета општине од 01.01. 2022. год. - 31.12.2022. год.

за отплату дуга = **24.560.000,00** динара

ОТПЛАТА КАМАТЕ

Издвојено из буџета општине од 01.01.2022. год. - 31.12.2022. год.

за отплату камате = **993.501,54** динара

## ОПШТИНА СУРДУЛИЦА СКУПШТИНА ОПШТИНЕ

### ГОДИШЊИ ИЗВЕШТАЈ О УЧИНКУ ПРОГРАМА ЗА 2022.ГОДИНУ.

Број: 402-2/23-01  
У Сурдулици, 31.03.2023.год.

### Биланс извршења финансијског плана корисника

ИЗВЕШТАЈ О УЧИНКУ ПРОГРАМА ЗА 2022.ГОДИНУ							
ОПШТИНА СУРДУЛИЦА							
Биланс извршења финансијског плана корисника							у 000 динара
Шифра програма	Назив програма	Шифра програмске активности / пројекта	Назив програмске активности / пројекта	Усвојен буџет за 2022	Текући буџет за 2022	Извршење у 2022.	Процент извршења у односу на текући буџет
1101	Програм 1. Становање, урбанизам и просторно планирање	0001	Просторно и урбанистичко планирање	33,687	32,737	5,637	17.22%
1101	Програм 1. Становање, урбанизам и просторно планирање	0004	Стамбена подршка- набавка сеоских кућа	0	1,118	1,118	100.00%
1101	Програм 1. Становање, урбанизам и просторно планирање	7002	Израда пројектно-техничке документације ( измена пројекта за грађевинску дозволу ) за изградњу канализационе мреже и пројекта парцелације и препарцелације за потреба издавања површине јавне намене у ромском подстандардном насељу у Биновцу , општина Сурдулица	820	820	780	95.12%
1101	Програм 1. Становање, урбанизам и просторно планирање	7003	Уређење стамбених објеката-суфинансирање	2,000	0	0	
1102	Програм 2. Комуналне делатности	0001	Управљање/одржавање јавним осветљењем	22,100	27,300	19,495	71.41%
1102	Програм 2. Комуналне делатности	0002	Одржавање јавних зелених површина	4,000	1,000	454	45.40%
1102	Програм 2. Комуналне делатности	0003	Одржавање чистоће на површинама јавне намене	18,000	23,000	20,596	89.55%
1102	Програм 2. Комуналне делатности	0004	Зоохигијена	1,500	1,500	1,080	72.00%
1102	Програм 2. Комуналне делатности	0008	Управљање и снабдевање водом за пиће	20,000	42,000	32,000	76.19%
1102	Програм 2. Комуналне делатности	5010	Инвестиционо одржавање водоводне мреже на територији општине Сурдулица	7,500	5,960	4,320	72.48%
1102	Програм 2. Комуналне делатности	5011	Изградња водоводне мреже у насељу Добука Долина	3,400	3,400	3,328	97.88%
1102	Програм 2. Комуналне делатности	5012	Изградња градске пијаче	25,000	0	0	
1102	Програм 2. Комуналне делатности	7004	Реконструкција електроенергетских објеката на територији општине Сурдулица	2,510	0	0	.00%
1502	Програм 4. Развој туризма	0001	Управљање развојем туризма	29,747	48,690	40,693	83.58%
1502	Програм 4. Развој туризма	0002	Промоција туристичке понуде	3,310	3,860	1,618	41.92%
0101	Програм 5. Развој пољопривреде	0001	Подршка за спровођење пољопривредне политике у локалној заједници	5,880	5,880	1,900	32.31%
0101	Програм 5. Развој пољопривреде	0002	Мере подршке руралном развоју	27,200	25,271	23,028	91.12%
0401	Програм 6. Заштита животне средине	0001	Управљање заштитом животне средине и природних вредности	71,185	82,897	70,223	84.71%
0401	Програм 6. Заштита животне средине-веза Програм 4- ТО спроводи активност	7001	Животна средина-будућност, одговорност свих	24,338	20,933	9,751	46.58%
0401	Програм 6. Заштита животне средине	5006	Изградња канализационе мреже у насељу Загужање- Копчићи	4,500	4500	0	.00%
0401	Програм 6. Заштита животне средине	5007	Извођење радова на изградњи канализационе мреже у насељу Загужање, Самоково, испод државног пута	6,400	6,400	0	.00%
0401	Програм 6. Заштита животне средине	5008	Изградња канализационе мреже у улици Војводе Мишића	2,700	2,700	0	.00%
0401	Програм 6. Заштита животне средине	5009	Извођење радова на изградњи канализационе мреже у селу Алакинице, оут за Биновице	12,000	5,000	0	.00%

0701	Програм 7. Организација саобраћаја и саобраћајна инфраструктура	0002	Управљање и одржавање саобраћајне инфраструктуре	40,100	52,250	41,201	.00%
0701	Програм 7. Организација саобраћаја и саобраћајна инфраструктура -веза Програм 4 ТО га спроводи	5002	Инвестиционо одржавање локалних путева на Власини	8,415	9,415	162	1.72%
0701	Програм 7. Организација саобраћаја и саобраћајна инфраструктура	5003	Извођење радова на инвестиционом одржавању Кеја Романовске реке	17,000	4,800	3,908	81.42%
0701	Програм 7. Организација саобраћаја и саобраћајна инфраструктура	5004	Изградња пешачког моста између градског базена и парка	17,500	18,500	17,394	94.02%
0701	Програм 7. Организација саобраћаја и саобраћајна инфраструктура	4018	Текуће одржавање локалних некатегорисаних путева на територији општине Сурдулица	30,000	34,450	32,604	94.64%
0701	Програм 7. Организација саобраћаја и саобраћајна инфраструктура	4019	Обележавање саобраћајном сигнализацијом -колски улаз Сурдлушког културног центра	690	690	0	.00%
0701	Програм 7. Организација саобраћаја и саобраћајна инфраструктура	4020	Обележавање хоризонталне и вертикалне сигнализације зоне школе у с. Алакињу, Јелашници, Масурици, Бинобу, Сувојници, Клисури, Божици и Техничкој школи у улици Томе Ивановића	1,415	1,415	0	.00%
0701	Програм 7. Организација саобраћаја и саобраћајна инфраструктура	5005	Радови на реконструкцији моста на реци Врли код Самокова	3,200	0		
2002	Програм 8. Предшколско васпитање и образовање	0002	Функционисање и остављање предшколског васпитања и образовања	97,655	99,019	88,542	89.42%
2002	Програм 8. Предшколско васпитање и образовање	4010	Дечија недеља	300	300	0	.00%
2003	Програм 9. Основно образовање и васпитање	0001	Реализација делатности основног образовања	58,000	64,070	58,837	91.83%
2003	Програм 9. Основно образовање и васпитање	4011	Светосавске награде	500	500	410	82.00%
2003	Програм 9. Основно образовање и васпитање	4012	Вукове награде	500	650	638	98.15%
2004	Програм 10. Средње образовање и васпитање	0001	Реализација делатности средњег образовања	18,200	20,050	18,545	92.49%
2004	Програм 10. Средње образовање и васпитање	4013	Светосавске награде	300	300	250	83.33%
2004	Програм 10. Средње образовање и васпитање	4014	Вукове награде	300	400	380	95.00%
2004	Програм 10. Средње образовање и васпитање	5001	Енергетска санације зграде ПШШ "Јосиф Панчић"	4,500	0	0	.00%
0902	Програм 11. Социјална и дечија заштита	0001	Једнократне помоћи и други облици помоћи	1,600	1,125	595	52.89%
0902	Програм 11. Социјална и дечија заштита	4001	Помоћ породицама избеглица кроз набавку грађевинског материјала	205	905	803	88.73%
0902	Програм 11. Социјална и дечија заштита	4002	Помоћ породицама интерно расељеним лицима кроз набавку грађевинског материјала за завршетак и адаптацију породичне зграде	2,850	4250	2,728	64.19%
0902	Програм 11. Социјална и дечија заштита	0016	Дневне услуге у заједници	8,700	12,900	12,656	98.11%
0902	Програм 11. Социјална и дечија заштита	4003	Помоћ у кући	3,000	3,000	2,834	94.47%
0902	Програм 11. Социјална и дечија заштита	0017	Саветодавно терапијске и социјално-едукативне услуге	2,700	2,950	2,021	68.51%
0902	Програм 11. Социјална и дечија заштита	4004	Деца иду у школу	6,500	5,396	4,638	85.95%
0902	Програм 11. Социјална и дечија заштита	0019	Подршка деци и породици са децом	9,500	9,526	7,736	81.21%
0902	Програм 11. Социјална и дечија заштита	0020	Подршка рађању и родитељству	5,525	9,025	7,425	82.27%
0902	Програм 11. Социјална и дечија заштита	0005	ЦЕНТАР ЗА СОЦИЈАЛНИ РАД	6,000	4,800	4,701	97.94%
0902	Програм 11. Социјална и дечија заштита	4005	Дневни центар Бело Поље	2,200	2,520	2,133	84.64%
0902	Програм 11. Социјална и дечија заштита	0018	Подршка реализацији Програма Црвеног крста	3,500	3,500	3,313	94.66%



1801	Програм 12. Здравствена заштита	0002	Мртвозорство	750	750	258	34.40%
1801	Програм 12. Здравствена заштита	0003	Спровођење активности из области друштвене бриге за јавно здравље	18,605	5,500	3,466	63.02%
1201	Програм 13. Развој културе и информисања	0001	Функционисање локалних установа културе	43,706	47,133	38,155	80.95%
1201	Програм 13. Развој културе и информисања	0002	Јачање културне продукције и уметничког стваралаштва	9,765	9,765	8,149	83.45%
1201	Програм 13. Развој културе и информисања	4007	Традиционалне свечаности код комшија ИПА ПРОЈЕКАТ	1,000	2,000	0	.00%
1201	Програм 13. Развој културе и информисања	4022	Власинско лето 2022		7,512	6,683	88.96%
1201	Програм 13. Развој културе и информисања	4023	Михољски сусрети села 2022		655	499	76.18%
1201	Програм 13. Развој културе и информисања	4008	Промоција књижевних дела популисање књига и читања	45	45	6	13.33%
1201	Програм 13. Развој културе и информисања	0004	Остваривање и унапређење јавног интереса у области јавног информисања	2,950	2,250	1,608	.00%
1201	Програм 13. Развој културе и информисања	0005	Унапређење јавног информисања на језицима националних мањина	100	100	0	.00%
1201	Програм 13. Развој културе и информисања	4009	Пројектно финансирање медија	3,000	3,000	0	.00%
1201	Програм 13. Развој културе и информисања	5013	Извођење радова на отклањању недостатака по налогу ИП у објекту СКЦ	1,000	1,000	0	.00%
1201	Програм 13. Развој културе и информисања	7005	Реконструкција и доградња задружног дома у Сувојници "	1,200	0	0	
1201	Програм 13. Развој културе и информисања	5014	Реконструкција задружног дома у Биновцу "	13,000	0	0	
1201	Програм 13. Развој културе и информисања	5018	Реконструкција и опремање објекта Стрелачког дома у Ромски центар		17,430	11,929	68.44%
1301	Програм 14. Развој спорта и омладине	0001	Подршка локалним спортским организацијама, удружењима и савезима	134,130	137,800	128,825	93.49%
1301	Програм 14. Развој спорта и омладине	0005	Спровођење омладинске политике	200	0	0	
1301	Програм 14. Развој спорта и омладине	4006	Пројектно финансирање спорта	500	500	500	100.00%
1301	Програм 14. Развој спорта и омладине	5015	Припрема подлоге за постављање монтажних спортских објеката, као и израда оградe с дренажом	5,650	2,050	2,012	98.15%
1301	Програм 14. Развој спорта и омладине	5016	Реконструкција затвореног базена, Пројекат мења назив "Реконструкција отвореног базена"	5,000	2,580	2,580	100.00%
0602	Програм 15. Опште услуге локалне самоуправе	0001	Функционисање локалне самоуправе и градских општина	163,851	162,336	139,690	86.05%
0602	Програм 15. Опште услуге локалне самоуправе	0002	Функционисање месних заједница	11,300	6,800	2,146	31.56%
0602	Програм 15. Опште услуге локалне самоуправе	0003	Сервисирање јавног дуга	25,560	25,560	25,554	99.98%
0602	Програм 15. Опште услуге локалне самоуправе	0004	Општинско/градско правобранилаштво	7,875	10,725	9,954	92.81%
0602	Програм 15. Опште услуге локалне самоуправе	0007	Функционисање националних савета националних мањина	1,700	1,700	900	52.94%
0602	Програм 15. Опште услуге локалне самоуправе	0009	Текућа буџетска резерва	16,424	552	0	.00%
0602	Програм 15. Опште услуге локалне самоуправе	0010	Стална буџетска резерва	1,000	0	0	.00%
0602	Програм 15. Опште услуге локалне самоуправе	0014	Управљање у ванредним ситуацијама	3,000	0	0	.00%
0602	Програм 15. Опште услуге локалне самоуправе	4015	Сеоске и градска слава	600	800	599	74.88%
0602	Програм 15. Опште услуге локалне самоуправе	4016	Светски дан Рома	150	150	0	.00%
0602	Програм 15. Опште услуге локалне самоуправе	4017	Савет за безбедност саобраћаја	3,395	4,515	949	21.02%
0602	Програм 15. Опште услуге локалне самоуправе	4021	Оперативни план мобилног тима за инклузију Рома		141	141	100.00%
0602	Програм 15. Опште услуге локалне самоуправе	4022	Обуке и упознавање жена са руралним туризмом у општини Сурдулица		498	493	99.00%
2101	Програм 16. Политички систем локалне самоуправе	0001	Функционисање Скупштине	13,910	16,774	15,705	93.63%
2101	Програм 16. Политички систем локалне самоуправе	0002	Функционисање извршних органа	22,755	32,465	29,848	91.94%
				1,190,753	1,214,758	981,124	

## ПРОГРАМСКА СТРУКТУРА

### ПРОГРАМ: 1 СТАНОВАЊЕ, УРБАНИЗАМ И ПРОСТОРНО ПЛАНИРАЊЕ, 1101

#### Годишњи извештај о учинку програма за 2022 годину

Раздео:	5	Програм 1				
Корисник:	07224	Општинска управа општина Сурдулица				
<b>Биланс извршења финансијског плана корисника:</b>						
Шифра програма	Шифра програмске активности/пројекта	Назив програма/програмске активности/пројекта	Усвојен буџет за 2022.	Текући буџет за 2022.	Извршење у 2022.	Процент извршења у односу на текући буџет
1101	0001	Просторно и урбанистичко планирање	33,687	32,737	5,637	17.22%
1101	0004	Стамбена подршка- набавка сеоских кућа	0	1,118	1,118	100.00%
1101	7002	Израда пројектно-техничке документације ( измена пројекта за грађевинску дозволу ) за изградњу канализационе мреже и пројекта парцелације и препарцелације за потреба издвајања површине јавне намене у ромском подстандардном насељу у Биновцу , општина Сурдулица	820	820	780	95.12%
1101	7003	Уређење стамбених објеката-суфинансирање	2,000	0	0	0.00%
<b>УКУПНО:</b>			<b>36,507</b>	<b>34,675</b>	<b>7,535</b>	<b>21.7%</b>

#### ПРОГРАМСКА СТРУКТУРА

Програм:	1101	Становање, урбанизам и просторно планирање	
Сектор:	Урбанизам и просторно планирање		
Одговорно лице:	Јасмина Марковић	функција:	Заменик Начелника Општинске управе
Опис програма:	Планирање, уређење и коришћење простора у локалној заједници засновано на начелима одрживог развоја, равномерног територијалног развоја и рационалног коришћења земљишта: Подстицање одрживог развоја становања кроз унапређење услова становања грађана и очување и унапређење вредности стамбеног фонда		
Образложење спровођења програма у години извештавања:	Израдом планске документације стварају се услови за издавање најпре локацијских односно урбанистичких услова, а онда и прибављање грађевинских дозвола односно одобрења за извођење радова. Прибављањем грађевинских дозвола и одобрења за извођење радова стварају се законски оквири за изградњу објеката јавне намене као и инфраструктурних објеката (путеви, водовод, канализација, нисконспонска мрежа и јавно осветљење).		

Циљ 1:	Просторни развој у складу са плановима					
Показатељи учинка		Јединица мере	Базна година	Базна вредност	Циљана вр. У 2022.	Остварена вр. У 2022.
<b>Назив: Процент покривености територије урбанистичком планском документацијом.</b>						
Коментар: План и програм није остварен						
Извор верификације: Извештај службе за урбанизам						
Образложење одступања од циљне вредности: Након доношења одлука о изради измена и допуна Просторног плана општине Сурдулица, приступило се измени Просторног плана подручја посебне намене Власина који је плански документ вишег хијерархијског нивоа. Измене и допуне Просторног плана општине Сурдулица нису усвојене и до доношења тог плана, неоправдано је усвајање планова детаљне регулације.		%	2021	0.14	0.23	0

Програмска активност:	0001	Просторно и урбанистичко планирање	
Одговорно лице:	Јасмина Марковић	функција:	Заменик Начелника Општинске управе
Опис програмске активности:	Планирање, уређење и коришћење простора у локалној заједници засновано на начелима одрживог развоја, равномерног територијалног развоја и рационално коришћење земљишта		
Образложење спровођења програмске активности:	Израдом планске документације стварају се услови за издавање најпре локацијских односно урбанистичких услова, а онда и прибављање грађевинских дозвола односно одобрења за извођење радова. Прибављањем грађевинских дозвола и одобрења за извођење радова стварају се законски оквири за изградњу објеката јавне намене као и инфраструктурних објеката (путеви, водовод, канализација, нисконспонска мрежа и јавно осветљење).		

Циљ 1:	Повећање покривености територије планском и урбанистичком документацијом					
Показатељи учинка		Јединица мере	Базна година	Базна вредност	Циљана вр. У 2022.	Остварена вр. У 2022.
<b>Назив: Процент површине покривен плановима детаљне регулације</b>						
Коментар: План и програм није остварен у складу са планираним.						
Извор верификације: Извештај службе за урбанизам						
Образложење одступања од циљне вредности: Након доношења одлука о изради измена и допуна Просторног плана општине Сурдулица, приступило се измени Просторног плана подручја посебне намене Власина који је плански документ вишег хијерархијског нивоа. Измене и допуне Просторног плана општине Сурдулица нису усвојене и до доношења тог плана, неоправдано је усвајање планова детаљне регулације.		%	2021	0.14	0.23	0

<b>Пројекат:</b>	<b>7002</b>	<b>Израда пројектно-техничке документације ( измена пројекта за грађевинску дозволу ) за изградњу канализационе мреже и пројекта парцелације и препарцелације за потреба издвајања површине јавне намене у ромском подстандардном насељу у Биновцу , општина Сурдулица</b>			
<b>Одговорно лице:</b>	Јасмина Марковић	<b>функција:</b>	Заменик Начелника Општинске управе		
<b>Време трајања пројекта:</b>	2019.-2022				
<b>Опис пројекта:</b>	Пројекат: "Израда пројектно техничке документације за изградњу канализационе мреже и пројекта препарцелације за потребе издвајања површине јавне намене у Ромском подстандардном насељу Биновце"				
<b>Образложење спровођења пројекта</b>	Измене које се врше у пројекту за грађевинску дозволу обухватиће трасирање канализационе мреже кроз новопланиране саобраћајнице сто ће омогућити лакше решавање имовинско-правних односа на датој локацији. Земљиште за потребе изградње саобраћајница биће изузето а преостало грађевинско земљиште парцелисано тако да омогући стварање услова за озакоњење објеката у оквиру ромског подстандардног насеља у Биновцу.				

**Циљ 1:** Стављање у функцију грађевинског земљишта

Показатељи учинка		Јединица мере	Базна година	Базна вредност	Циљана вр. У 2022.	Остварена вр. У 2022.
<b>Назив :Број локација комунално опремљеног земљишта</b>		%	2021	95%	100%	100%
Коментар: Пројекат је 100 % реализован						
Извор верификације: Пројектно техничка документација						
Образложење одступања од циљне вредности: /						

<b>Пројекат:</b>	<b>7003</b>	<b>Уређење стамбених објеката-суфинансирање</b>			
<b>Одговорно лице:</b>	Јасмина Марковић	<b>функција:</b>	Заменик Начелника Општинске управе		
<b>Време трајања пројекта:</b>	2021-2022				
<b>Опис пројекта:</b>	Пројекат: "Уређење стамбених објеката-суфинансирање"				
<b>Образложење спровођења пројекта</b>	Овај пројекат није спроведен и буџетској 2022 години.				

**Циљ 1:** Очување и унапређење стамбеног фонда

Показатељи учинка		Јединица мере	Базна година	Базна вредност	Циљана вр. У 2022.	Остварена вр. У 2022.
<b>Назив :Број склопљених Уговора о бесповратном суфинансирању активности на инвестиционом одржавању и унапређењу својстава зграде</b>		ком.	2021	1	1	0
Коментар: Пројекат није спроведен у складу са планираним.						
Извор верификације: Извештај службе за урбанизам						
Образложење одступања од циљне вредности: Недовољна заинтересованост управника стамбених заједница и њихово учешће у реализацији пројекта.						

<b>Програмска активност:</b>	<b>0004</b>	<b>Стамбена подршка- набавка сеоских кућа</b>				
<b>Одговорно лице:</b>	Јасмина Марковић	<b>функција:</b>	Заменик Начелника Општинске управе			
<b>Опис програмске активности:</b>	Стамбена подршка ( набавка сеоске куће са окућницом )					
<b>Образложење спровођења програмске активности</b>	Општина Сурдулица је у име физичког лица конкурисала на јавном конкурс министарства за бригу о селу за набавку сеоске куће са окућницом . Одобрена су средства , закључени уговори и извршена одговарајућа трансакција у вези са овом програмском активношћу.					
<b>Циљ 1:</b>	Планско управљање стамбеном подршком					
<b>Показатељи учинка</b>		<b>Јединица мере</b>	<b>Базна година</b>	<b>Базна вредност</b>	<b>Циљана вр. У 2022.</b>	<b>Остварена вр. У 2022.</b>
<b>Назив : Број корисника стамбене подршке</b>		Број	2021	1	1	1
Коментар: План и програм остварен у складу са планираним.						
Извор верификације: Извештај службе за урбанизам						
Образложење одступања од циљне вредности: /						

## ПРОГРАМСКА СТРУКТУРА ПРОГРАМ: 2 КОМУНАЛНА ДЕЛАТНОСТ , 1102

### Годишњи извештај о учинку програма за 2022 годину

<b>Раздео:</b>	<b>5</b>	<b>Програм 2</b>
<b>Корисник:</b>	<b>07224</b>	<b>Општинска управа општина Сурдулица</b>

#### Биланс извршења финансијског плана корисника:

Шифра програма	Шифра програмске активности/ пројекта	Назив програма/програмске активности/ пројекта	Усвојен буџет за 2022.	Текући буџет за 2022.	Извршење у 2022.	Процент извршења у односу на текући буџет
1102	0001	Управљање/одржавање јавним осветљењем	22,100	27,300	19,495	71.41%
1102	0002	Одржавање јавних зелених површина	4,000	1,000	454	45.40%
1102	0003	Одржавање чистоће на површинама јавне намене	18,000	23,000	20,596	89.55%
1102	0004	Зоохигијена	1,500	1,500	1,080	72.00%
1102	0008	Управљање и снабдевање водом за пиће	20,000	42,000	32,000	76.19%
1102	5010	Инвестиционо одржавања водоводне и канализационе мреже на територији општине Сурдулица	7,500	5,960	4,320	72.48%
1102	5011	Изградња водоводне мреже у насељу Дубока Долина	3,400	3,400	3,328	97.88%
1102	5012	Изградња градске пијаци	25,000	0	0	0.00%
1102	7004	Реконструкција електроенергетских објеката на териорији општине Сурдулица	2,510	0	0	0.00%
<b>УКУПНО:</b>			<b>104,010</b>	<b>104,160</b>	<b>81,273</b>	<b>78.0%</b>

### ПРОГРАМСКА СТРУКТУРА

<b>Програм :</b>	<b>1102</b>	<b>Комунална делатност</b>			
<b>Одговорно лице:</b>	Јасмина Марковић	<b>функција:</b>	Заменик Начелника Општинске управе		
<b>Опис програмске активности:</b>	Пружање комуналних услуга од значаја за остварење животних потреба физичких и правних лица одговарајућим квалитетом , обимом , доступношћу јавног осветљења, јавних зелених површина , чистоће на површинама јавне намене и зоохигијена .				
<b>Образложење спровођења програмске активности</b>	У 2022. години. Редовно и адекватно се управљало јавним осветљењем , јавним зеленим површинама , чистоћи на површинама јавне намене , зоохигијене , потребама јавног предузећа Водовод као и пројектима на одржавању водоводне и канализационе мреже на територији општине Сурдулица .				

Показатељи учинка	Јединица мере	Базна година	Базна вредност	Циљана вр. У 2022.	Остварена вр. У 2022.
<b>Циљ 1:</b> Повећање покривености насеља и територије јавним осветљењем, одржавањем јавних зелених површина, чистоће на површинама јавне намене и зоохигијена и програм субвенције.					
<b>Назив:</b> Дужина улица које су покривене јавним осветљењем у односу на укупну дужину улица и саобраћајница. <b>Коментар:</b> Програм у потпуности остварен <b>Извор верификације:</b> Извештај службе за инвестиције <b>Образложење одступања од циљне вредности:</b> /	км	2021	100	100	100
<b>Назив:</b> Број метара квадратних јавних зелених површина на којима се уређује и одржава зеленило у у односу на укупан број метара квадратних јавних зелених површина. <b>Коментар:</b> План извршен у потпуности <b>Извор верификације:</b> Извештај комуналне инспекције <b>Образложење одступања од циљне вредности:</b> /	м2	2021	20.363,00	20.363,00	20.363,00
<b>Назив:</b> Број километара квадратних површине јавне намене где се одржава чистоћа. <b>Коментар:</b> План извршен у потпуности <b>Извор верификације:</b> Извештај комуналне инспекције <b>Образложење одступања од циљне вредности:</b> /	Км2	2021	111.5	111.5	111.5
<b>Назив:</b> Број километара квадратних површине јавне намене покривене услугама зоохигијене. <b>Коментар:</b> План извршен у потпуности <b>Извор верификације:</b> Извештај комуналне инспекције <b>Образложење одступања од циљне вредности:</b> /	Км2	2021	111.5	111.5	111.5
<b>Назив:</b> Број новонабављене опреме и реконструкција објеката <b>Коментар:</b> План извршен у потпуности <b>Извор верификације:</b> Извештај комуналне инспекције <b>Образложење одступања од циљне вредности:</b> /	Број	2021	2	2	2

<b>Програмска активност:</b>	<b>0001</b>	<b>Управљање/одржавање јавним осветљењем</b>			
<b>Одговорно лице:</b>	Јасмина Марковић	<b>функција:</b>	Заменик Начелника Општинске управе		
<b>Опис програмске активности:</b>	Пружање комуналних услуга од значаја за остварење животних потреба физичких и правних лица одговарајућим квалитетом, обимом, доступношћу јавног осветљења.				
<b>Образложење спровођења програмске активности</b>	У 2022. години закључен је уговор за пружање услуга одржавања јавне расвете и предмет уговора је поправка и одржавање постојећих и замена старих неефикасних светиљки новим ЛЕД светиљкама. Број замењених светиљки је 100.				

Показатељи учинка	Јединица мере	Базна година	Базна вредност	Циљана вр. у 2022.	Остварена вр. у 2022.
<b>Циљ 1:</b> Ефикасно и рационално спровођење јавног осветљења и минималан утицај на животну средину					
<b>Назив:</b> Укупан број светиљки које су замењене савременијим <b>Коментар:</b> Извршено у потпуности <b>Извор верификације:</b> Извештај службе <b>Образложење одступања од циљне вредности:</b> /	Број	2021	100	100	100

<b>Програмска активност:</b>	<b>0002</b>	<b>Одржавање јавних зелених површина</b>			
<b>Одговорно лице:</b>	Јасмина Марковић	<b>функција:</b>	Заменик Начелника Општинске управе		
<b>Опис програмске активности:</b>	Пружање комуналних услуга од значаја за остварење животних потреба физичких и правних лица одговарајућим квалитетом, обимом, доступношћу јавних зелених површина				
<b>Образложење спровођења програмске активности</b>	У 2022. години. Редовно и адекватно се управљало јавним зеленим површинама, њиховим одржавањем које је обухватало површину свих зелених површина на територији општине Сурдулица.				

<b>Циљ 1:</b>	Максимална могућа покривеност насеља и територије услугама уређења и одржавања зеленила					
<b>Показатељи учинка</b>		Јединица мере	Базна година	Базна вредност	Циљана вр. у 2022.	Остварена вр. у 2022.
<b>Назив: Број метара квадратних јавних зелених површина на којима се уређује и одржава зеленило у односу на укупан број метара квадратних јавних зелених површина.</b>		м2	2021	20.363,00	20.363,00	20.363,00
Коментар: План извршен у потпуности						
Извор верификације: Извештај комуналне инспекције						
Образложење одступања од циљне вредности: /						
<b>Програмска активност:</b>	<b>0003</b>	<b>Одржавање чистоће на површинама јавне намене</b>				
<b>Одговорно лице:</b>	Јасмина Марковић		<b>функција:</b>	Заменик Начелника Општинске управе		
<b>Опис програмске активности:</b>	Пружање комуналних услуга од значаја за остварење животних потреба физичких и правних лица кроз адекватно одржавање чистоће на површинама јавне намене					
<b>Образложење спровођења програмске активности</b>	Пружање комуналних услуга од значаја за остварење животних потреба физичких и правних лица кроз адекватно одржавање чистоће на површинама јавне намене					
<b>Циљ 1:</b>	Максимална могућа покривеност насеља И територије услугама одржавања чистоће јавних површина					
<b>Показатељи учинка</b>		Јединица мере	Базна година	Базна вредност	Циљана вр. у 2022.	Остварена вр. у 2022.
<b>Назив: Број километара квадратних површине јавне намене где се одржава чистоћа .</b>		Км2	2021	111.5	111.5	111.5
Коментар: План извршен у потпуности						
Извор верификације: Извештај комуналне инспекције						
Образложење одступања од циљне вредности: /						
<b>Програмска активност:</b>	<b>0004</b>	<b>Зоохигијена</b>				
<b>Одговорно лице:</b>	Јасмина Марковић		<b>функција:</b>	Заменик Начелника Општинске управе		
<b>Опис програмске активности:</b>	Пружање комуналних услуга од значаја за остварење животних потреба физичких и правних лица кроз адекватно одржавање зоохигијене					
<b>Образложење спровођења програмске активности</b>	У 2022. години Је спроведена јесења и пролећна дератизација , ангажована је стручна кућа за хватање и збрињавање паса и мачака луталица , такође је на основу записника јавног правобраниоца вршена је исплата наканада штете настала услед уједа паса и мачака луталица.					
<b>Циљ 1:</b>	Унапређење заштите од заразних и других болести које преносе животиње					
<b>Показатељи учинка</b>		Јединица мере	Базна година	Базна вредност	Циљана вр. у 2022.	Остварена вр. у 2022.
<b>Назив: Број ухваћених и збринутих паса и мачака луталица.</b>		Број	2021	125	100	112
Коментар: План остварен скоро у потпуности						
Извор верификације: Извештај комуналне инспекције						
Образложење одступања од циљне вредности: /						
<b>Назив: Број км2 јавне површине на којима је рађена дератизација.</b>		км2	2021	55	55	55
Коментар: План остварен у потпуности						
Извор верификације: Извештај службе						
Образложење одступања од циљне вредности: /						
<b>Назив: Број пријављених уједа од паса и мачака луталица од стране оштећених.</b>		Број	2021	22	22	22
Коментар: Остварено је мање него што је планирано						
Извор верификације: Извештај правобраниоца						
Образложење одступања од циљне вредности: /						

<b>Програмска активност:</b>	<b>0008</b>	<b>Субвенције јавним нефинансијским предузећима и организацијама</b>				
<b>Одговорно лице:</b>	Јасмина Марковић	<b>функција:</b>	Заменик Начелника Општинске управе			
<b>Опис програмске активности:</b>	Несметано функционисање јавних предузећа					
<b>Образложење спровођења програмске активности</b>	У 2022. години дата је субвенција јавном предузећу Водовод Сурдулица у складу са прихваћеним предлогом годишње субвенције ЈП Водовод од стране Општинског већа. Субвенције су суфинасиране од стране општине Сурдулица и Владе РС, кабинета министра без портфеља задуженог за развој недовољно развијених општина у 2022 години. Овим субвенцијама извршена је набавка специјалног системског возила (канал Џет), цистерна за пијаћу воду и камион смећара.					
<b>Циљ 1:</b>	Унапређење услова живота корисника комуналних услуга					
<b>Показатељи учинка</b>		<b>Јединица мере</b>	<b>Базна година</b>	<b>Базна вредност</b>	<b>Циљана вр. у 2022.</b>	<b>Остварена вр. у 2022.</b>
<b>Назив : Број новонабављене опреме и реконструкција објеката</b>		Број	2021	3	3	3
Коментар: План остварен скоро у потпуности						
Извор верификације: Извештај службе						
Образложење одступања од циљне вредности: /						
<b>Пројекат:</b>	<b>5010</b>	<b>Инвестиционо одржавање водоводне мреже на територији општине Сурдулица</b>				
<b>Одговорно лице:</b>	Јасмина Марковић	<b>функција:</b>	Заменик Начелника Општинске управе			
<b>Време трајања пројекта</b>	12 Месеци					
<b>Опис пројекта</b>	Замена водоводне и канализационе мреже, међају се цементно азбестне цеви за полуетиленске цеви уједно замена свих прикључака како физичких тако и правних лица на деоници која се ради, Код канализације се врше санација главног колектора и прикључака.					
<b>Образложење спровођења пројекта</b>	У 2022 години извршена је замена азбесних цеви у улици Жике Стајковић и у насељу Коњарник					
<b>Циљ 1:</b>	Адекватан квалитет пружених услуга водоснабдевања					
<b>Показатељи учинка</b>		<b>Јединица мере</b>	<b>Базна година</b>	<b>Базна вредност</b>	<b>Циљана вр. у 2022.</b>	<b>Остварена вр. у 2022.</b>
<b>Назив : Дужина метара замењене водоводне мреже</b>		М1	2021	0	1110	1110
Коментар: План није извршен						
Извор верификације: Извештај службе за инвестиције						
Образложење одступања од циљне вредности: Одустало се од пројекта						
<b>Пројекат:</b>	<b>5011</b>	<b>Изградња водоводне мреже у насељу Дубока Долина</b>				
<b>Одговорно лице:</b>	Јасмина Марковић	<b>функција:</b>	Заменик Начелника Општинске управе			
<b>Време трајања пројекта</b>	2020-2021					
<b>Опис пројекта</b>	Изградња водоводне мреже					
<b>Образложење спровођења пројекта:</b>	Уговор о реализацији закључен октобра 2021 године.					
<b>Циљ 1:</b>	Унапређење услова живота корисника комуналних услуга					
<b>Показатељи учинка</b>		<b>Јединица мере</b>	<b>Базна година</b>	<b>Базна вредност</b>	<b>Циљана вр. у 2022.</b>	<b>Остварена вр. у 2022.</b>
<b>Назив : Број метара дужних новоизграђене водоводне мреже</b>		м1	2021	323	323	323
Коментар: План остварен у потпуности						
Извор верификације: Извештај службе						
Образложење одступања од циљне вредности: /						
<b>Пројекат:</b>	<b>5012</b>	<b>Изградња градске пијаце</b>				
<b>Одговорно лице:</b>	Јасмина Марковић	<b>функција:</b>	Заменик Начелника Општинске управе			
<b>Време трајања пројекта</b>	2021-2024					
<b>Опис пројекта</b>	Изградња градске пијаце					
<b>Образложење спровођења</b>	До реализације пројекта није дошло из објективних разлога					
<b>Циљ 1:</b>	Унапређење квалитета снабевања електричном енергијом					
<b>Показатељи учинка</b>		<b>Јединица мере</b>	<b>Базна година</b>	<b>Базна вредност</b>	<b>Циљана вр. у 2022.</b>	<b>Остварена вр. у 2022.</b>
<b>Назив :Процент реализације пројекта изградње</b>		%	2021	0	0	0
Коментар: План није извршен						
Извор верификације: Извештај службе						
Образложење одступања од циљне вредности: До реализације није дошло из објективних разлога.						
<b>Пројекат:</b>	<b>7004</b>	<b>Реконструкција електроенергетских објеката на териорији општине Сурдулица</b>				
<b>Одговорно лице:</b>	Јасмина Марковић	<b>функција:</b>	Заменик Начелника Општинске управе			
<b>Време трајања пројекта</b>	2019-2021					
<b>Опис пројекта</b>	Реконструкција електроенергетских објеката на териорији општине Сурдулица					
<b>Образложење спровођења пројекта:</b>	Уговором из 2019 године планирана је реконструкција трафостанице учешћем електродистрибуције и општине Сурдулица. У току 2022 године досло је до раскида уговора.					
<b>Циљ 1:</b>	Унапређење квалитета снабевања електричном енергијом					
<b>Показатељи учинка</b>		<b>Јединица мере</b>	<b>Базна година</b>	<b>Базна вредност</b>	<b>Циљана вр. у 2022.</b>	<b>Остварена вр. у 2022.</b>
<b>Назив :Процент реализације пројекта изградње</b>		%	2021	0	0	0
Коментар: План није извршен						
Извор верификације: Извештај службе						
Образложење одступања од циљне вредности: До реализације није дошло из објективних разлога.						



## ПРОГРАМСКА СТРУКТУРА ПРОГРАМ: 4 РАЗВОЈ ТУРИЗМА, 1502

Годишњи извештај о учинку програма за 2022 годину

Раздео:	5	Програм 4
Корисник:	07226	Туристичка организација општине Сурдулица

Биланс извршења финансијског плана корисника:

Шифра програма	Шифра програмске активности / пројекта	Назив програма/програмске активности/пројекта	Усојен буџет за 2022.	Текући буџет за 2022.	Извршење у 2022.	Процент извршења у односу на текући буџет
1502	0001	Управљање развоја туризма	29,747	48,690	40,693	83.58%
1502	0002	Промоција туристичке понуде	3,310	3,860	1,618	41.92%
<b>УКУПНО:</b>			<b>33,057</b>	<b>52,550</b>	<b>42,311</b>	<b>80.5%</b>

### ПРОГРАМСКА СТРУКТУРА

<b>Програм:</b>	<b>1502</b>	<b>Развој туризма</b>
<b>Сектор:</b>	Економска и развојна политика	
<b>Одговорно лице:</b>	Биљана Николић	<b>функција:</b> Директор
<b>Опис програма:</b>	Подизање нивоа квалитета и разноврсности туристичких услуга, унапређење постојећих и развој нових туристичких производа и развој одрживог туризма, повећање препознатљивости и конкурентности туристичке понуде општине Сурдулица.	
<b>Образложење спровођења програма у години извештавања:</b>	Програм није спроведен у складу са планираним услед пандемије изазване корона вирусом.	

<b>Циљ 1:</b>	Повећање прихода од туризма						
<b>Показатељи учинка</b>			Јединица мере	Базна година	Базна вредност	Циљана вр. у 2022.	Остварена вр. у 2022.
<b>Назив: Процент повећања броја ноћења.</b>			%	2021	10	10	0
Коментар: Није остварен план							
Извор верификације: Наплаћена боравишна такса							
Образложење одступања од циљне вредности: Смањење прихода од боравишне таксе услед ступања на снагу новог система наплате боравишне таксе и услед пандемије изазване корона вирусом.							
<b>Назив: Пораст / смањење прихода од боравишне таксе</b>			Већи приход од боравишне таксе у РСД	2021	50000	52000	92000
Коментар: План остварен у већем обиму од планираног							
Извор верификације: Наплаћена боравишна такса.							
Образложење одступања од циљне вредности: /							

<b>Програмска активност:</b>	<b>0001</b>	<b>Управљање развојем туризма</b>
<b>Одговорно лице:</b>	Биљана Николић	<b>Функција:</b> Директор
<b>Опис програмске активности:</b>	Програмска активност: Управљање развојем туризма усредсређена је на подизање нивоа квалитета и разноврсности туристичких услуга, унапређење постојећих и развој нових туристичких производа, стварање предуслова за развој одрживог и екотуризма.	
<b>Образложење спровођења програмске активности</b>	Планирана активност спроведена у складу са планом	

<b>Циљ 1:</b>	Повећање квалитета туристичке услуге на територији града/општине						
<b>Показатељи учинка</b>			Јединица мере	Базна година	Базна вредност	Циљана вр. у 2022.	Остварена вр. у 2022.
<b>Назив: Број уређених и на адекватан начин обележених ( туристичка сигнализација ) туристичких локалитета у општини у односу на укупан број локалитета.</b>			Број	2021	16	16	16
Коментар: Извршене су текуће поправке и одржавање постојећих туристичких локалитета							
Извор верификације: Трошкови опремања туристичке организације, финансијски извештај.							
Образложење одступања од циљне вредности: /							

<b>Програмска активност:</b>	<b>0002</b>	<b>Туристичка промоција</b>
<b>Одговорно лице:</b>	Биљана Николић	<b>Функција:</b> Директор
<b>Опис програмске активности:</b>	Кроз програмску активност " Туристичка промоција" постиже се подизање нивоа свести о туристичкој понуди општине Сурдулица, стварање позитивног имиџа и боље позиционирање на тржишту што треба да допринесе повећање броја туриста.	
<b>Образложење спровођења програмске активности</b>	Планирана активност није спроведена у складу са планом и програмом рада Туристичке организације.	

<b>Циљ 1:</b>	Адекватна промоција туристичке понуде града/општине на циљаним тржиштима						
<b>Показатељи учинка</b>			Јединица мере	Базна година	Базна вредност	Циљана вр. у 2022.	Остварена вр. у 2022.
<b>Назив: Број догађаја који промовишу туристичку понуду општине Сурдулица у земљи и иностранству.</b>			Број	2021	19	19	5
Коментар: План је делимично остварен.							
Извор верификације: Фотографије, извештај о раду.							
Образложење одступања од циљне вредности: Услед пандемије изазване корона вирусом нисмо реализовали све планиране догађаје и манифестације.							



**ПРОГРАМСКА СТРУКТУРА**  
**ПРОГРАМ: 5 ПОЉОПРИВРЕДА И РУРАЛНИ РАЗВОЈ, 0101**

**Годишњи извештај о учинку програма за 2022 годину**

<b>Раздео:</b>	<b>5</b>	<b>Програм 5</b>
<b>Корисник:</b>	<b>07224</b>	<b>Општинска управа општина Сурдулица</b>

**Биланс извршења финансијског плана корисника:**

Шифра програма	Шифра програмске активности/пројекта	Назив програма/програмске активности/пројекта	Усвојен буџет за 2022.	Текући буџет за 2022.	Извршење у 2022.	Процент извршења у односу на текући буџет
0101	0001	Подршка за спровођење пољопривредне политике у локалној заједници	5,880	5,880	1,900	32.3%
0101	0002	Мере подршке руралном развоју	27,200	25,271	23,028	91.1%
<b>УКУПНО:</b>			<b>33,080</b>	<b>31,151</b>	<b>24,928</b>	<b>80.0%</b>

**ПРОГРАМСКА СТРУКТУРА**

<b>Програм:</b>	<b>0101</b>	<b>Пољопривреда и рурални развој</b>		
<b>Сектор:</b>	Пољопривреда и рурални развој			
<b>Одговорно лице:</b>	Јасмина Марковић	<b>функција:</b>	Заменик начелника Општинске управе	
<b>Опис програма:</b>	Раст производње и раст конкурентности произвођача кроз унапређење пољопривредне производње у општини Сурдулица .			
<b>Образложење спровођења програма у години извештавања:</b>	<p>Основне карактеристике пољопривредног сектора на територији општине произилазе из неповољне структуре пољопривредних газдинстава. Пољопривредна газдинства, због неповољног економског и социјалног стања, нису у могућности да сама обезбеде довољно средстава за модернизацију производње.</p> <p>Повећање расног сточног фонда, куповином модерне опреме и савремене механизације, заснивање нових производних засада пољопривредним газдинствима могуће је побољшати економске аспекте деловања и знатно боље испуњавати захтеве одржавања природних ресурса, заштите и добробити животиња и безбедности хране. Одрживи развој пољопривреде и руралних подручја захтева да буде заснован на праћењу нових технологија, стручном усавршавању и константном трансферу знања и информација.</p> <p>Пољопривредни произвођачи и сеоско становништво све теже успевају да самостално, без икакве стручне помоћи примењују иновације у производњи, пласману, развоју непољопривредних делатности, маркетингу и другим активностима везаним за развој руралних средина.</p>			

**Циљ 1: Стварање услова за развој и унапређење пољопривредне производње и унапређење руралног развоја**

Показатељи учинка	Јединица мере	Базна година	Базна вредност	Циљана вр. У 2022.	Остварена вр. У 2022.
<b>Назив : Број едукација намењених пољопривредним произвођачима на територији града/општине</b>	Број	2021	500	0	0
Коментар: • Информисање и стручна помоћ пољопривредним произвођачима, регистрација и пререгистрација пољопривредних газдинстава попуњавање захтева, припремање конкурсне документације за подстицаје у пољопривреди, пружање информација о субвенцијама и подстицајним мерама.					
Извор верификације: План и програм рада и извештај о раду					
Образложење одступања од циљне вредности: због пандемије изазване ковид вирусом.					
<b>Назив : Број регистрованих пољопривредних газдинстава који су корисници директног плаћања у односу на укупан број пољопривредних газдинстава.</b>	Број	2021	73	0	0
Коментар: Директна плаћања у 2021 нису реализоване.					
Извор верификације: Извештај о раду.					
Образложење одступања од циљне вредности: Застарела потраживања по предметном основу .					

Програмска активност:	0001	Подршка за спровођење пољопривредне политике у локалној заједници				
Одговорно лице:	Јасмина Марковић	функција:	Заменик начелника Општинске управе			
Опис програмске активности:	Ова пројектна активност подразумевала дотацију пољопривредним газдинствима која се остваривала кроз јавни позив удружењима грађан из области пољопривредне производње и руралног развоја . У пословној 2022 години исплаћене су уговорене дотације удружењима грађана која се баве пољопривредом .					
Образложење спровођења програмске активности	У 2022 години спроведен је јавни позив.					
Циљ 1:	Стварање услова за развој и унапређење пољопривредне производње					
Показатељи учинка		Јединица мере	Базна година	Базна вредност	Циљана вр. У 2022.	Остварена вр. У 2022.
Назив: Број едукација намењених пољопривредним произвођачима на територији града/општине		Број	2021	500	500	1000
Коментар: Информисање и стручна помоћ пољопривредним произвођачима, регистрација и пререгистрација пољопривредних газдинстава попуњавање захтева, припремање конкурсне документације за подстицаје у пољопривреди, пружање информација о субвенцијама и подстицајним мерама .						
Извор верификације: Извештај о раду.						
Образложење одступања од циљне вредности: /						
Циљ 2:	Насељавање и упошљавање младих у руралним срединама					
Показатељи учинка		Јединица	Базна	Базна	Циљана вр.	Остварена
Назив: Број породица којима је купљена сеоска кућа са окућницом		Број	2021	1	3	3
Коментар: План остварен у потпуности						
Извор верификације: Извештај о извршењу буџета						
Образложење одступања од циљне вредности: /						
Програмска активност:	0002	Мере подршке руралном развоју				
Одговорно лице:	Јасмина Марковић	функција:	Заменик начелника Општинске управе			
Опис програмске активности:	Инвестиције у физичку имовину пољопривредних газдинстава					
Образложење спровођења програмске активности	<p>Један од веома битних узрока недовољне конкурентности пољопривреде јесте ниска продуктивност, која произилази и из недовољне техничке и технолошке опремљености газдинстава. Постојећа механизација, осим дела набављеног кроз одговарајуће досадашње грантове у последње време је застарела. Пољопривредна газдинства, због неповољног економског и социјалног стања, нису у могућности да сама обезбеде довољно средстава за модернизацију производње.</p> <p>Повећање расног сточног фонда, куповином модерне опреме и савремене механизације, заснивање нових производних засада пољопривредним газдинствима могуће је побољшати економске аспекте деловања и знатно боље испуњавати захтеве одржавања природних ресурса, заштите и добробити животиња и безбедности хране.</p> <p>Ова мера је у складу са националном Стратегијом пољопривреде и руралног развоја 2014.– 2024. г) Приоритетно подручје 4. -унапређење стања физичких ресурса и Стратегијом одрживог развоја општине Сурдулица 2013-2020 односно, приоритетом 2. Развој руралног подручја и јачање пољопривреде, циљ 1 – Постојећи рурални и пољопривредни ресурси се користе у циљу развоја локалне привреде и унапређење лидерских капацитета пољопривредних газдинстава . У 2022 години је расписан јавни позив за субвенције у пољопривреди на основу донешеног У 2022 је расписан јавни позив за субвенције у пољопривреди на основу донешеног Програма подршке за спровођење пољопривредне политике и политике руралног развоја општине Сурдулица, по претходно прибављеној сагласности Министарства пољопривреде. Програм се спроводио расписивањем јавних позива и конкурса. Потенцијални корисници мера подршке су регистрована пољопривредна газдинства са територије општине Сурдулица са активним статусом у складу са Правилником о упису у регистар пољопривредних газдинстава и обнови регистрације.</p> <p>Позиви и Конкурси су се дефинисали по мерама подршке, инвестицијама и секторима по претходно утврђеним критеријумима и расположивим средствима. Конкурси су се објављивали путем званичног сајта општине.</p> <p>Пријем захтева, у складу са конкурсним условима, вршила је стручна служба за пољопривреду општине Сурдулица која је вршила административне провере ради утврђивања да ли је захтев потпун, поднет на време, затим је комисија која се формира у периоду реализације програма утврђивала потенцијалне кориснике мера која испуњавају услове за доделу подстицајних средстава. Коначну одлуку о расподели и коришћењу подстицајних средстава у пољопривреди доносио је Председник општине Сурдулица.</p>					

<b>Циљ 1:</b>	Унапређење руралног развоја				
<b>Показатељи учинка</b>	Јединица мере	Базна година	Базна вредност	Циљана вр. У 2022.	Остварена вр. У 2022.
<b>Назив: Број регистрованих пољопривредних газдинстава који су корисници подстицајних мера у односу на укупан број пољопривредних газдинстава</b>	Број	2021	0	1000	568
Коментар: План рада није извршен					
Извор верификације: Извештај о мерама пољопривредне политике и политике руралног развоја.					
Образложење одступања од циљне вредности: /					

**ПРОГРАМСКА СТРУКТУРА**  
**П Р О Г Р А М: 6 ЗАШТИТА ЖИВОТНЕ СРЕДИНЕ , 0401**

**Годишњи извештај о учинку програма за 2022 годину**

<b>Раздео:</b>	<b>5</b>	<b>Програм 6</b>
<b>Корисник:</b>	<b>07224</b>	<b>Општинска управа општина Сурдулица</b>

**Биланс извршења финансијског плана корисника:**

Шифра програма	Шифра програмске активности/пројекта	Назив програма/програмске активности/пројекта	Усвојен буџет за 2022	Текући буџет за 2022.	Извршење у 2022	Процент извршења у односу на текући буџет
0401	0001	Управљање заштитом животне средине и природних вредности	71,185	82,897	70,223	84.71%
0401	7001	ИГА Пројекат "Животна средина-будућност и одгоорност свих"	24,338	20,933	9,751	46.58%
0401	5006	Изградња канализационе мрже у насељу Загужање, Копчини	4,500	4,500	0	0.00%
0401	5009	Извођење радова на изградњи канализационе мрже у насељу Алакинце, пут за Биновце	12,000	5,000	0	0.00%
0401	5007	Извођење радова на изградњи канализационе мреже у насељу Загужање, Самоково, испод државног пута	6,400	6,400	0	0.00%
0401	5008	Изградња канализационе мреже у улици Војводе Мишића	2,700	2,700	0	0.00%
<b>УКУПНО:</b>			<b>121,123</b>	<b>122,430</b>	<b>79,974</b>	<b>65.3%</b>

**ПРОГРАМСКА СТРУКТУРА**

<b>Програм:</b>	<b>6</b>	<b>ЗАШТИТА ЖИВОТНЕ СРЕДИНЕ</b>
<b>Одговорно лице:</b>	Јасмина Марковић, Биљана Николић	<b>функција:</b> Заменик Начелника ОУ, Директор ТО
<b>Опис програма:</b>	Обезбеђење услова за одрживи развој локалне заједнице одговорним односом према животној средини	
<b>Образложење спровођења програма у години извештавања:</b>	Испуњење у складу са законима у домену постојања стратешких и оперативних планова као и мера заштите . У 2022 години донешен је и усвојем програм коришћења средстава буџетског фонда за заштиту животне средине на који је сагласност дала Министарство за заштиту животне средине . Затим усвојен је план квалитета ваздуха , квалитета површних и одпадних вода , квалитета земљишта као и ниво нејонизирајућег зрачења , ниво комуналне буке. Туристичка организација је у оквиру овог програма као установа која управља ПИО Власина имала низ активности на унапређењу заштите животне средине. Планирани су, али није дошло до извршења читавог низа пројеката за изградњу канализационе мреже у граду и селским насељима.	

Циљ 1:	Испуњење обавеза у складу са законом у домену постојања стратешких и оперативних планова као и мере заштите				
Показатељи учинка	Јединица мере	Базна година	Базна вредност	Циљана вр. у 2022.	Остварена вр. у 2022.
<b>Назив :Усвојен програм заштите животне средине са акционим планом</b>	Број	2021	1	1	1
Коментар: План рада буџетског фонда реализован у потпуности					
Извор верификације: Извештај о раду					
Образложење одступања од циљне вредности: Нема одступања					
<b>Назив ;Усвојен план квалитета ваздуха</b>	Број	2021	1	1	1
Коментар: Реализован у потпуности					
Извор верификације: Извештај о раду					
Образложење одступања од циљне вредности: /					
<b>Назив :Усвојен план заштите од буке</b>	Број	2021	1	1	1
Коментар: Реализован у потпуности					
Извор верификације: Извештај о раду					
Образложење одступања од циљне вредности: /					
<b>Назив: Усвојен план квалитета површинских и одпадних вода</b>	Број	2021	1	1	1
Коментар: Реализован у потпуности					
Извор верификације: Извештај о раду					
Образложење одступања од циљне вредности: /					
<b>Назив: Усвојен план квалитета земљишта</b>	Број	2021	1	1	1
Коментар: Реализован у потпуности					
Извор верификације: Извештај о раду					
Образложење одступања од циљне вредности: /					
<b>Назив:Усвојен акт о нивоу нејонизирајућег зрачења</b>	Број	2021	1	1	1
Коментар: Реализован у потпуности					
Извор верификације: Извештај о раду					
Образложење одступања од циљне вредности: /					
<b>Назив: Усвојен програм заштите животне средине са акционим планом за ПИО Власина</b>	Број	2021	1	1	1
Коментар: Реализован у потпуности					
Извор верификације: Извештај о раду					
Образложење одступања од циљне вредности:					

<b>Програмска активност:</b>	<b>0001</b>	<b>Управљање заштитом животне средине</b>			
<b>Одговорно лице:</b>	Јасмина Марковић, Биљана Николић	<b>функција:</b>	Заменик Начелника ОУ, Директор ТО		
<b>Опис програмске активности:</b>	Управљање заштитом животне средине подразумева законом утврђене услове за одрживи развој локалне заједнице одговорним односом према животној средини , као и ефикасно и одрживо управљање отпадним водама .				
<b>Образложење спровођења програмске активности</b>	Испуњење у складу са законима у домену постојања стратешких и оперативних планова као и мера заштите . У 2022 години донешен је и усвојен програм коришћења средстава буџетског фонда за заштиту животне средине на који је сагласност дала Министарство за заштиту животне средине . Затим усвојен је план квалитета ваздуха , квалитета површних и одпадних вода , квалитета земљишта као и ниво нејонизирајућег зрачења , ниво комуналне буке. Туристичка организација је у оквиру овог програма као установа која управља ПИО Власина имала низ активности на унапређењу заштите животне средине. Планирани су, али није дошло до извршења читавог низа пројеката за изградњу канализационе мреже у граду и селским насељима.				

Циљ 1:	Испуњење обавеза у складу са законом у домену постојања стратешких и оперативних планова као и мере заштите					
Показатељи учинка		Јединица мере	Базна година	Базна вредност	Циљана вр. у 2022.	Остварена вр. у 2022.
<b>Назив :Усвојен програм заштите животне средине са акционим планом</b>		Број	2021	1	1	1
Коментар: План рада буџетског фонда реализован у потпуности						
Извор верификације: Извештај о раду						
Образложење одступања од циљне вредности: Нема одступања						
<b>Назив :Усвојен план квалитета ваздуха</b>		Број	2021	1	1	1
Коментар: Реализован у потпуности						
Извор верификације: Извештај о раду						
Образложење одступања од циљне вредности: /						
<b>Назив :Усвојен план заштите од буке</b>		Број	2021	1	1	1
Коментар: Реализован у потпуности						
Извор верификације: Извештај о раду						
Образложење одступања од циљне вредности: /						
<b>Назив :Усвојен план квалитета површинских и одпадних вода</b>		Број	2021	1	1	1
Коментар: Реализован у потпуности						
Извор верификације: Извештај о раду						
Образложење одступања од циљне вредности: /						
<b>Назив :Усвојен план квалитета земљишта</b>		Број	2021	1	1	1
Коментар: Реализован у потпуности						
Извор верификације: Извештај о раду						
Образложење одступања од циљне вредности: /						
<b>Назив :Усвојен акт о нивоу нејонизирајућег зрачења</b>		Број	2021	1	1	1
Коментар: Реализован у потпуности						
Извор верификације: Извештај о раду						
Образложење одступања од циљне вредности: /						
<b>Назив :Усвојен програм заштите животне средине са акционим планом за ПАО Власина</b>		Број	2021	1	1	1
Коментар: Реализован у потпуности						
Извор верификације: Извештај о раду						
Образложење одступања од циљне вредности: /						

Пројекат:	7001	ИПА пројекат "Животна средина будућност и одговорност свих"			
Одговорно лице:	Биљана Николић	функција:		Директор	
Време трајања пројекта:	24 месеца				
Опис пројекта:	Набавка мултифункционалног возила за заштиту животне средине				
Образложење спровођења пројекта	Потписан уговор и завршена реализација пројекта				

Циљ 1:	Заштита животне средине					
Показатељи учинка		Јединица мере	Базна година	Базна вредност	Циљана вр. у 2022.	Остварена вр. у 2022.
<b>Назив: Набавка мултифункционалног возила за заштиту животне средине</b>		Ком	2021	1	1	1
Коментар: Набавка возила је извршена у 2022години						
Извор верификације: Уговор о куповини, рачун						
Образложење одступања од циљне вредности: /						

Пројекат:	5006	Изградња канализационе мреже у насељу Загужање - Копчини			
Одговорно лице:	Јасмина Марковић	функција:		Заменик Начелника ОУ	
Време трајања пројекта:	2021-2022				
Опис пројекта:	Изградња канализационе мреже у насељу Загужање - Копчини				
Образложење спровођења пројекта	У циљу задовољења потреба грађана за изградњу нове канализационе мреже , планиран је овај пројекат али из објективних разлога није дошло до његове реализације у 2022 . години.				

Циљ 1:	Адекватан квалитет пружених услуга одвођења отпадних вода					
Показатељи учинка		Јединица мере	Базна година	Базна вредност	Циљана вр. у 2022.	Остварена вр. у 2022.
<b>Назив: Процент изграђене канализационе мреже.</b>		%	2021	0	0	0
Коментар: План није извршен						
Извор верификације: Извештај службе за инвестиције						
Образложење одступања од циљне вредности: Из објективних разлога није се почело са изградњом канализационе мреже						

Пројекат:	5007	Извођење радова на изградњи канализационе мреже у насељу Загужање, Самоково, испод државног пута			
Одговорно лице:	Јасмина Марковић	функција:		Заменик Начелника ОУ	
Време трајања пројекта:	2021-2022				
Опис пројекта:	Извођење радова на изградњи канализационе мреже у насељу Загужање, Самоково, испод државног пута				
Образложење спровођења пројекта	У циљу задовољења потреба грађана за изградњу нове канализационе мреже , планиран је овај пројекат али из објективних разлога није дошло до његове реализације у 2022 . години. Финансијска средства намењена за реализацију овог пројекта обезбеђена су из кредита па због тога мора да се евидентирају у буџету				

Циљ 1:	Адекватан квалитет пружених услуга одвођења отпадних вода					
Показатељи учинка		Јединица мере	Базна година	Базна вредност	Циљана вр. у 2022.	Остварена вр. у 2022.
<b>Назив: Процент изграђене канализационе мреже.</b>		%	2021	0	0	0
Коментар: План није извршен						
Извор верификације: Извештај службе за инвестиције						
Образложење одступања од циљне вредности: Из објективних разлога није се почело са изградњом канализационе мреже						

<b>Пројекат:</b>	5008	<b>Извођење радова на изградњи канализационе мреже у улици Војводе Мишића</b>				
<b>Одговорно лице:</b>	Јасмина Марковић	<b>функција:</b>	Заменик Начелника ОУ			
<b>Време трајања пројекта:</b>	2021-2022					
<b>Опис пројекта:</b>	Извођење радова на изградњи канализационе мреже у улици Војводе Мишића					
<b>Образложење спровођења пројекта</b>	У циљу задовољења потреба грађана за изградњу нове канализационе мреже, планиран је овај пројекат али из објективних разлога није дошло до његове реализације у 2022. години. Финансијска средства намењена за реализацију овог пројекта обезбеђена су из кредита па због тога мора да се евидентирају у буџету					
<b>Циљ 1:</b>	Адекватан квалитет пружених услуга одвођења отпадних вода					
<b>Показатељи учинка</b>		<b>Јединица мере</b>	<b>Базна година</b>	<b>Базна вредност</b>	<b>Циљана вр. у 2022.</b>	<b>Остварена вр. у 2022.</b>
<b>Назив: Процент изграђене канализационе мреже.</b>						
Коментар: План није извршен		%	2021	0	0	0
Извор верификације: Извештај службе за инвестиције						
Образложење одступања од циљне вредности: Из објективних разлога није се почело са изградњом канализационе мреже						

<b>Пројекат:</b>	5009	<b>Извођење радова на изградњи канализационе мреже у селу Алакинце, пут за Биновце</b>				
<b>Одговорно лице:</b>	Јасмина Марковић	<b>функција:</b>	Заменик Начелника ОУ			
<b>Време трајања пројекта:</b>	2021 - 2022					
<b>Опис пројекта:</b>	Извођење радова на изградњи канализационе мреже у селу Алакинце, пут за Биновце					
<b>Образложење спровођења пројекта</b>	Уговор закључен у 2021 години, извођач радова још увек није уведен у посао.					
<b>Циљ 1:</b>	Адекватан квалитет пружених услуга одвођења отпадних вода					
<b>Показатељи учинка</b>		<b>Јединица мере</b>	<b>Базна година</b>	<b>Базна вредност</b>	<b>Циљана вр. у 2022.</b>	<b>Остварена вр. у 2022.</b>
<b>Назив: Број метара изграђене канализационе мреже.</b>						
Коментар: Пројекат извршен у потпуности		м1	2021	0	0	0
Извор верификације: Извештај службе за инвестиције						
Образложење одступања од циљне вредности: /						

## ПРОГРАМСКА СТРУКТУРА

### ПРОГРАМ: 7 ОРГАНИЗАЦИЈА САОБРАЋАЈА И САОБРАЋАЈНА ИНФРАСТРУКТУРА, 0701

Годишњи извештај о учинку програма за 2022 годину

<b>Раздео:</b>	5	<b>ПРОГРАМ 7</b>
<b>Корисник:</b>	07224	<b>ОПШТИНСКА УПРАВА ОПШТИНЕ СУРДУЛИЦА</b>

Биланс извршења финансијског плана корисника:						
Шифра програма	Шифра програмске активности/пројекта	Назив програма/програмске активности/пројекта	Усвојен буџет за 2022	Текући буџет за 2022.	Извршење у 2022	Процент извршења у односу на текући буџет
0701	0002	Управљање и одржавање саобраћајне инфраструктуре	40,100	52,250	41,201	78.85%
0701	5002	Инвестиционо одржавање локалних путева на Власини	8,415	9,415	162	1.72%
0701	5003	Извођење радова на инвестиционом одржавању Кеја Романовске реке	17,000	4,800	3,908	81.42%
0701	5004	Изградња пешачког моста између градског парка и базена	17,500	18,500	17,394	94.02%
0701	4018	Текуће одржавање ЛНП на територији општине	30,000	34,450	32,604	94.6%
0701	4019	Обележавање саобраћајном сигнализацијом - колски улаз СКЦ	690	690	0	0.0%
0701	4020	Обележавање хоризонталне и вертикалне сигнализације зоне школе у с. Алакинце, Јелашница, Масурица, Биновце, Сувојница, Клисурса, Божица и техничка школа у улици Томе Ивановића	1,415	1,415	0	0.0%
0701	5005	Радови на реконструкцији моста на реци Врли код Самокова	3,200	0	0	0.0%
УКУПНО:			118,320	121,520	95,269	78.4%

## ПРОГРАМСКА СТРУКТУРА

<b>Програм:</b>	0701	<b>Организација саобраћаја и саобраћајна инфраструктура</b>				
<b>Одговорно лице:</b>	Јасмина Марковић	<b>функција:</b>	Заменик Начелника ОУ			
<b>Опис програма:</b>	Унапређење организације саобраћаја и унапређење саобраћајне инфраструктуре у општини Сурдулица					
<b>Образложење спровођења програма у години извештавања:</b>	У току 2022. године извршене су услуге на зимском и летњем одржавању улица и путева на територији општине, на одржавању вертикалне и хоризонталне саобраћајне сигнализације као и светлеће сигнализације, одржавању градске фронтане и одржавању локалних некатегорисаних путева. Такође су извршени радови на инвестиционом одржавању кеја Романовске реке, као и пешачког моста између градског базена и парка.					
<b>Циљ 1:</b>	Развијеност инфраструктуре у контексту доприноса социо-економском развоју					
<b>Показатељи учинка</b>		<b>Јединица мере</b>	<b>Базна година</b>	<b>Базна вредност</b>	<b>Циљана вр. у 2022</b>	<b>Остварена вр. у 2022.</b>
<b>Назив: Дужина изграђених саобраћајница које су у надлежности општине Сурдулица у километрима</b>						
Коментар: У 2022 години није било изградње нових саобраћајница		Км	2021	0	0	0
Извор верификације: Извештај о раду						
Образложење одступања од циљне вредности: Планирана су углавном инвестициона одржавања постојеће саобраћајне мреже.						

Програмска активност:		0002	УПРАВЉАЊЕ И ОДРЖАВАЊЕ САОБРАЋАЈНЕ ИНФРАСТРУКТУРЕ			
Одговорно лице:		Јасмина Марковић	функција:		Заменик Начелника ОУ	
Опис програмске активности:		Унапређење организације саобраћаја и унапређење саобраћајне инфраструктуре у општини Сурдулица				
Образложење спровођења програмске активности		У току 2022. године извршене су услуге на зимском и летњем одржавању улица и путева на територији општине, на одржавању вертикалне и хоризонталне саобраћајне сигнализације, одржавању градске фонтане и одржавање локалних некатегорисаних путева.				
Циљ 1:	Одржавање квалитета путне мреже кроз реконструкцију и редовно одржавање локалних некатегорисаних путева и крпљење ударних рупа, обележавање пешачког прелаза, средње траке, такси стајалишта и аутобуског стајалишта као и постављање саобраћајних знакова.					
Показатељи учинка		Јединица мере	Базна година	Базна вредност	Циљана вр. у 2022.	Остварена вр. у 2022.
Назив: Број километара санираних или реконструисаних локалних некатегорисаних путева		Км	2021	27	26	26
Коментар: План остварен у потпуност						
Извор верификације: Извештај службе за инвестиције						
Образложење одступања од циљне вредности: /						
Назив: Број новопостављених и замењених саобраћајних знакова		Број	2021	55	10	0
Коментар: План остварен у потпуности						
Извор верификације: Извештај службе за инвестиције						
Образложење одступања од циљне вредности: /						
Пројекат:		5002	Инвестиционо одржавање локалних путева на Власини			
Одговорно лице:		Биљана Николић	функција:		Директор ТО	
Време трајања пројекта:		6 месеци				
Опис пројекта:		Унапређење заштите подручја ПИО Власина, стварање бољих услова за живот локалног становништва и бољих услова за развој туризма				
Образложење спровођења пројекта		Пројекат је реализован у потпуности				
Циљ 1:	Инвестиционо одржавање локалних путева на Власини					
Показатељи учинка		Јединица мере	Базна година	Базна вредност	Циљана вр. у 2022.	Остварена вр. у 2022.
Назив: Дужина реконструисаног пута у км		Км	2021	10	10	1.46
Коментар: извршене поправке пута и пресвалачење асфалтом најпрометнијих праваца						
Извор верификације: Потписан уговор о реконструкцији путева у ПИО Власини						
Образложење одступања од циљне вредности: Део уговора биће извршен у 2023						
Пројекат:		5003	Извођење радова на инвестиционом одржавању Кеја Романовске реке			
Одговорно лице:		Јасмина Марковић	функција:		Заменик Начелника ОУ	
Време трајања пројекта:		2020-2022				
Опис пројекта:		Санација урушеног регулисаног речног корита Романовске реке услед деловања поплава				
Образложење спровођења пројекта		У 2022 години извршена је санација регулисаног речног корита Романовске реке при чему је вршен ископ, набавка, транспорт и уградња шљунковитог материјала, набавка, транспорт и уградња камена за израду плочника, израда потпорног зида од армираног бетона, извршено дерсовање цементним малтером као и набавка, транспорт и уградња бетона за израду плочника.				
Циљ 1:	Заштита уређеног речног корита и околне путне инфраструктуре					
Показатељи учинка		Јединица мере	Базна година	Базна вредност	Циљана вр. у 2022.	Остварена вр. у 2022.
Назив: Број м2 уређеног речног корита		м2	2021	450	450	450
Коментар: План остварен у потпуност						
Извор верификације: Извештај службе за инвестиције						
Образложење одступања од циљне вредности: /						



<b>Пројекат:</b>	5004	<b>Изградња пешачког моста између градског парка и базена</b>				
<b>Одговорно лице:</b>	Јасмина Марковић	<b>функција:</b>	Заменик Начелника ОУ			
<b>Време трајања пројекта:</b>	2020-2022					
<b>Опис пројекта:</b>	Изградња пешачког моста ради побољшања постојеће саобраћајне инфраструктуре					
<b>Образложење спровођења пројекта</b>	У 2022 години извршена је извршена изградња пешачког моста између градског парка и базена. Пројекат је суфинансиран од стране Владе РС, Кабинет министра без портфеља задуженог за развој недовољно развијених општина на територији РС					
<b>Циљ 1:</b>	Побољшање саобраћајне инфраструктуре					
<b>Показатељи учинка</b>		<b>Јединица мере</b>	<b>Базна година</b>	<b>Базна вредност</b>	<b>Циљана вр. у 2022.</b>	<b>Остварена вр. у 2022.</b>
<b>Назив: Број метара дужних израђеног пешачког моста</b>		М1	2021	29	29	29
Коментар: План остварен у потпуност						
Извор верификације: Извештај службе за инвестиције						
Образложење одступања од циљне вредности: /						
<b>Пројекат:</b>	4018	<b>Текуће одржавање ЛНП на територији општине</b>				
<b>Одговорно лице:</b>	Јасмина Марковић	<b>функција:</b>	Заменик Начелника ОУ			
<b>Време трајања пројекта:</b>	јан - дец 2022					
<b>Опис пројекта:</b>	Редовно одржавање некатегорисаних путева					
<b>Образложење спровођења пројекта</b>						
<b>Циљ 1:</b>	Побољшање саобраћајне инфраструктуре					
<b>Показатељи учинка</b>		<b>Јединица мере</b>	<b>Базна година</b>	<b>Базна вредност</b>	<b>Циљана вр. у 2022.</b>	<b>Остварена вр. у 2022.</b>
<b>Назив: Број километара уређених некатегорисаних путева</b>		км	2021	27	26	26
Коментар: План остварен у потпуност						
Извор верификације: Извештај службе за инвестиције						
Образложење одступања од циљне вредности: /						
<b>Пројекат:</b>	4019	<b>Обележавање саобраћајном сигнализацијом - колски улаз СКЦ</b>				
<b>Одговорно лице:</b>	Јасмина Марковић	<b>функција:</b>	Заменик Начелника ОУ			
<b>Време трајања пројекта:</b>	2022					
<b>Опис пројекта:</b>	Опремање и одржавање саобраћајне сигнализације на путевима и улицама					
<b>Образложење спровођења пројекта</b>	Пројекат није реализован					
<b>Циљ 1:</b>	Опремање и одржавање саобраћајне сигнализације на путевима и улицама					
<b>Показатељи учинка</b>		<b>Јединица мере</b>	<b>Базна година</b>	<b>Базна вредност</b>	<b>Циљана вр. у 2022.</b>	<b>Остварена вр. у 2022.</b>
<b>Назив: Број новопостављених саобраћајних знакова</b>		број	2021	0	0	0
Коментар: Пројекат није реализован						
Извор верификације:						
Образложење одступања од циљне вредности: /						
<b>Пројекат:</b>	4020	<b>Обележавање хоризонталне и вертикалне сигнализације зоне школе у с. Алакинце, Јелашница, Масурица, Биновце, Сувојница, Клисурса, Божица и техничка школа у улици Томе Ивановића</b>				
<b>Одговорно лице:</b>	Јасмина Марковић	<b>функција:</b>	Заменик Начелника ОУ			
<b>Време трајања пројекта:</b>	2022					
<b>Опис пројекта:</b>	Опремање и одржавање саобраћајне сигнализације на путевима и улицама					
<b>Образложење спровођења</b>	Пројекат није реализован					
<b>Циљ 1:</b>	Опремање и одржавање саобраћајне сигнализације на путевима и улицама					
<b>Показатељи учинка</b>		<b>Јединица мере</b>	<b>Базна година</b>	<b>Базна вредност</b>	<b>Циљана вр. у 2022.</b>	<b>Остварена вр. у 2022.</b>
<b>Назив: Број новопостављених саобраћајних знакова</b>		број	2021	0	0	0
Коментар: Пројекат није реализован						
Извор верификације:						
Образложење одступања од циљне вредности: /						
<b>Пројекат:</b>	5005	<b>Радови на реконструкцији моста на реци Врли код Самокова</b>				
<b>Одговорно лице:</b>	Јасмина Марковић	<b>функција:</b>	Заменик Начелника ОУ			
<b>Време трајања пројекта:</b>	2022					
<b>Опис пројекта:</b>	Реконструкција моста ради побољшања путне инфраструктуре					
<b>Образложење спровођења</b>	Пројекат није реализован					
<b>Циљ 1:</b>	Побољшање саобраћајне инфраструктуре					
<b>Показатељи учинка</b>		<b>Јединица мере</b>	<b>Базна година</b>	<b>Базна вредност</b>	<b>Циљана вр. у 2022.</b>	<b>Остварена вр. у 2022.</b>
<b>Назив: Број метара дужних реконструисаног моста</b>		м1	2021	0	0	0
Коментар: Пројекат није реализован						
Извор верификације:						
Образложење одступања од циљне вредности: /						



## ПРОГРАМСКА СТРУКТУРА

### ПРОГРАМ: 8 ПРЕДШКОЛСКО ОБРАЗОВАЊЕ И ВАСПИТАЊЕ, 2002

#### Годишњи извештај о учинку програма за 2022. годину

<b>Раздео:</b>	<b>5</b>	<b>Програм 8</b>
<b>Корисник:</b>	<b>07255</b>	<b>Предшколска установа "Наша радост"</b>

Биланс извршења финансијског плана корисника:						
Шифра програма	Шифра програмске активности/пројекта	Назив програма/програмске активности/пројекта	Усвојен буџет за 2022.	Текући буџет за 2022.	Извршење у 2022.	Процент извршења у односу на текући буџет
2002	0002	Функционисање и остваривање предшколског васпитања и образовања	97,655	99,019	88,542	89.4%
2002	4010	Пројекат :Дечја недеља	300	300	0	0.0%
<b>УКУПНО:</b>			<b>97,955</b>	<b>99,319</b>	<b>88,542</b>	

#### ПРОГРАМСКА СТРУКТУРА

<b>Програм:</b>	<b>2002</b>	<b>Предшколско васпитање и образовање</b>			
<b>Сектор:</b>	Образовање				
<b>Одговорно лице:</b>	Сузана Стошић	<b>функција:</b> Директор			
<b>Опис програма:</b>	Установа обавља делатност у циљу васпитања и образовања деце, њиховог моторног, социо-емоционалног развоја, превентивне здравствене заштите деце, исхране, неге, социјализације и социјалне заштите одређене категорије деце којој је потребна подршка друштва за раст и развој				
<b>Образложење спровођења програма у години извештавања:</b>	Омогућавање обухвата предшколске деце и деце млађег узраста				
<b>Циљ 1:</b>	<b>Повећање обухвата деце предшколским васпитањем и образовањем</b>				
<b>Показатељи учинка</b>					
Назив: Процент деце која су уписана у предшколске установе (Број деце која су уписана у предшколске установе у односу на укупан број деце у граду/општини (јаслена група, предшколска група и ППП))					
Коментар: Остварење веће од планираног					
Извор верификације: Годишњи план рада и извештај о реализацији годишњег плана рада					
Образложење одступања од циљне вредности: миграције становништва из осетљивих група					
	Јединица мере	Базна година	Базна вредност	Циљана вр. у 2022.	Остварена вр. у 2022.
	% уписане деце	2021	48.69 %	43%	55.70 %

<b>Програмска активност:</b>	<b>0002</b>	<b>Функционисање и остваривање предшколског васпитања и образовања</b>			
<b>Одговорно лице:</b>	Сузана Стошић	<b>функција:</b> Директор			
<b>Опис програмске активности:</b>	Установа обавља делатност у циљу васпитања и образовања деце, њиховог моторног, социо-емоционалног развоја, превентивне здравствене заштите деце, исхране, неге, социјализације и социјалне заштите одређене категорије деце којој је потребна подршка друштва за раст и развој.				
<b>Образложење спровођења програмске активности</b>	Омогућавање обухвата предшколске деце				
<b>Циљ 1:</b>	<b>Обезбеђени адекватни услови за Васпитно-образовни рад са децом уз повећан обухват</b>				
<b>Показатељи учинка</b>					
Назив: Просечан број деце у групи (јасле, предшколски, припремни предшколски програм/ппп)					
Коментар: План није отворен у потпуности					
Извор верификације: Годишњи план рада и извештај о реализацији годишњег плана рада					
Образложење одступања од циљне вредности: миграције становништва из осетљивих група					
	Јединица мере	Базна година	Базна вредност	Циљана вр. у 2022.	Остварена вр. у 2022.
	Број деце	2021	15.6	15.66	12.15

<b>Пројекат:</b>	<b>4010</b>	<b>Дечја недеља</b>			
<b>Одговорно лице:</b>	Сузана Стошић	<b>функција:</b> Директор			
<b>Време трајања пројекта:</b>	03.10.2022 - 07.10.2022				
<b>Опис пројекта:</b>	Укључивање у програм Министарства просвете којим се афирмишу дечија права и стваралаштво, дух заједништва, дружења, сарадње са школама, спортске и хуманитарне акције, маскембали, позоришне представе и др. <b>Пројекат је финансиран из осталих извора</b>				
<b>Образложење спровођења пројекта</b>	Афирмација дечијих права и унапређење пружених услуга Установе				
<b>Циљ 1:</b>	<b>Афирмација дечијих права и стваралаштва, унапређење пружених услуга Установе</b>				
<b>Показатељи учинка</b>					
Назив: Број одржаних манифестација					
Коментар: Остварење веће од планираног					
Извор верификације: Годишњи план рада и извештај о реализацији годишњег плана рада.					
Образложење одступања од циљне вредности: /					
	Јединица мере	Базна година	Базна вредност	Циљана вр. у 2022.	Остварена вр. у 2022.
	број	2021	35	35	45

## ПРОГРАМСКА СТРУКТУРА

### ПРОГРАМ: 9 ОСНОВНО ОБРАЗОВАЊЕ И ВАСПИТАЊЕ, 2003

Годишњи извештај о учинку програма за 2022. годину

Раздео:	5	Програм 9
Корисник:	2003	Основно образовање и васпитање

Биланс извршења финансијског плана корисника:

Шифра програма	Шифра програмске активности / пројекта	Назив програма/програмске активности/пројекта	Усвојен буџет за 2022	Текући буџет за 2022.	Извршење у 2022.	Процент извршења у односу на текући буџет
2003	0001	Реализација делатности основног образовања	58,000	64,070	58,837	91.8%
2003	4011	Светосавске награде	500	500	410	82.0%
2003	4012	Вукове награде	500	650	638	98.2%
<b>УКУПНО:</b>			<b>59,000</b>	<b>65,220</b>	<b>59,885</b>	<b>91.8%</b>

#### ПРОГРАМСКА СТРУКТУРА

<b>Програм:</b>	<b>2003</b>	<b>Реализација делатности основног образовања</b>	
<b>Сектор:</b>	Образовање		
<b>Одговорно лице:</b>	Директори Школа, Јасмина Максимовић	<b>функција:</b>	Заменик Начелника ОУ
<b>Опис програма:</b>	Програм укључује активности које се односе на побољшање квалитета образовања и васпитања		
<b>Образложење спровођења програма у години извештавања:</b>	Несметано одвијање васпитно образовног процеса		

<b>Циљ 1:</b>	<b>Назив: Потпуни обухват деце основним образовањем и васпитањем</b>					
<b>Показатељи учинка</b>		Јединица мере	Базна година	Базна вредност	Циљана вр. у 2022.	Остварена вр. у 2022.
<b>Назив: Обухват деце основним образовањем и васпитањем</b>		Број ученика	2021	815	1450	1402
Коментар: План остварен скоро у потпуности						
Извор верификације: Извештај о раду школа						
<b>Образложење одступања од циљне вредности: /</b>						
<b>Просечан број ученика по одељењу развстани по полу</b>		Број ученика	2021	20/10(девојчица)	20/10	14/13 ( девојчица )
Коментар: План остварен скоро у потпуности						
Извор верификације: Извештај о раду школа						
<b>Образложење одступања од циљне вредности: /</b>						
<b>Назив: Процентуални приказ ученика носиоца Вукових диплома</b>		Процентуалн и приказ	2021	2,41%	3 %	3.57 %
Коментар: План остварен скоро у потпуности						
Извор верификације: Извештај о раду школа						
<b>Образложење одступања од циљне вредности: /</b>						

<b>Програмска активност:</b>	<b>0001</b>	<b>Унапређење васпитно образовног процеса</b>	
<b>Одговорно лице:</b>	Директори Школа, Јасмина Максимовић	<b>функција:</b>	Заменик Начелника ОУ
<b>Опис програмске активности:</b>	Програм укључује активности које се односе на побољшање квалитета образовања и васпитања		
<b>Образложење спровођења програмске активности</b>	Редовно похађање наставе, допунске и додатне наставе, ваннаставне активности, сарадња са родитељима, обезбеђивање бесплатних уџбеника за ученике са слабијим социјално економским статусом, учешће на такмичењима, награде за вуковце		

<b>Циљ 1:</b>	<b>Обезбеђени прописани услови за васпитно образовни рад са децом у основним школама</b>					
<b>Показатељи учинка</b>		Јединица мере	Базна година	Базна вредност	Циљана вр. у 2022.	Остварена вр. у 2022.
<b>Просечан број ученика по одељењу развстани по полу</b>		Број ученика	2021	20/10(девојчица)	20/10	14/13 ( девојчица )
Коментар: План остварен скоро у потпуности						
Извор верификације: Извештај о раду школа						
<b>Образложење одступања од циљне вредности: /</b>						
<b>Назив: Процентуални приказ ученика носиоца Вукових диплома</b>		Процентуалн и приказ	2012	2,41%	3 %	3.57 %
Коментар: План остварен скоро у потпуности						
Извор верификације: Извештај о раду школа						
<b>Образложење одступања од циљне вредности: /</b>						
<b>Назив: Процентуални приказ ученика који су освојили 1., 2. или 3. место на Републичком такмичењу</b>		Процентуалн и приказ	2021	1,76%	2 %	3.28 %
Коментар: План остварен скоро у потпуности						
Извор верификације: Извештај о раду школа						
<b>Образложење одступања од циљне вредности: /</b>						

<b>Пројекат:</b>	<b>4011</b>	<b>Светосавске награде</b>	
<b>Одговорно лице:</b>	Јасмина Максимовић	<b>функција:</b>	Заменик Начелника ОУ
<b>Време трајања пројекта:</b>	Јануар - Децембар 2022 (додела награда се врши приликом обележавања Дана школе)		
<b>Опис пројекта:</b>	Додела светосавских награда ученицима за постигнуте резултате на свим нивоима такмичења у школској 2021 - 2022 . години.		
<b>Образложење спровођења пројекта</b>	Поводом обележавања Дана школе, општина Сурдулица додељује новчане награде ученицима , наставницима и школским тимовима за постигнуте резултате на такмичењима у школској 2021-2022. години		

<b>Циљ 1:</b>	<b>Унапређен квалитет основног образовања</b>					
<b>Показатељи учинка</b>		Јединица мере	Базна година	Базна вредност	Циљана вр. у 2022.	Остварена вр. у 2022.
<b>Назив :Број ученика који је добитник светосавских награда</b>		Број	2021	50	50	25
Коментар: План није остварен у потпуности						
Извор верификације: Извештај стручних комисија школа						
<b>Образложење одступања од циљне вредности: реалан успех у школи</b>						

<b>Пројекат:</b>	<b>4012</b>	<b>Вукове награде</b>	
<b>Одговорно лице:</b>	Јасмина Максимовић	<b>функција:</b>	Заменик Начелника ОУ
<b>Време трајања пројекта:</b>	Јун 2022		
<b>Опис пројекта:</b>	Додела Вукових награда ученицима за постигнуте резултате тј. Носиоцима титуле Вукове дипломе и ђака генерације.		
<b>Образложење спровођења пројекта</b>	Поводом Видовдана , носиоцима Вукових диплома и ђацима генерације уручују се новчане награде и поклон књига.		

<b>Циљ 1:</b>	<b>Унапређен квалитет основног образовања</b>					
<b>Показатељи учинка</b>		Јединица мере	Базна година	Базна вредност	Циљана вр. у 2022.	Остварена вр. у 2022.
<b>Назив :Број ученика носиоца Вукове дипломе</b>		Број	2021	50	50	45
Коментар: План је скоро испуњен у потпуности						
Извор верификације: Извештај Школски комисија.						
<b>Образложење одступања од циљне вредности: /</b>						

## ПРОГРАМСКА СТРУКТУРА

### ПРОГРАМ: 10 СРЕДЊЕ ОБРАЗОВАЊЕ И ВАСПИТАЊЕ, 2004

#### Годишњи извештај о учинку програма за 2022. годину

Раздео:	5	Програм 10
Корисник:	2004	Средње образовање и васпитање

## Биланс извршења финансијског плана корисника:

Шифра програма	Шифра програмске активности/ пројекта	Назив програма/програмске активности/пројекта	Усвојен буџет за 2022	Текући буџет за 2022.	Извршење у 2022.	Процент извршења у односу на текући буџет
2004	0001	Реализација делатности средњег образовања	18,200	20,050	18,545	92.5%
2004	4013	Светосавске награде	300	300	250	83.3%
2004	4014	Вукове награде	300	400	380	95.0%
2004	5001	Енергетска санација зграде ПШШ Јосиф Панчић	4,500	0	0	0.0%
<b>УКУПНО:</b>			<b>23,300</b>	<b>20,750</b>	<b>19,175</b>	<b>92.4%</b>

#### ПРОГРАМСКА СТРУКТУРА

<b>Програм:</b>	<b>2004</b>	<b>Реализација делатности средњег образовања</b>	
<b>Сектор:</b>	Образовање		
<b>Одговорно лице:</b>	Директори школа	<b>функција:</b>	директор
<b>Опис програма:</b>	Програм укључује активности које се односе на побољшање квалитета образовања и васпитања		
<b>Образложење спровођења програма у години извештавања:</b>	Несметано одвијање васпитно образовног процеса		

**Циљ 1:** Назив: Потпуни обухват деце основним образовањем и васпитањем

Показатељи учинка	Јединица мере	База година	База вредност	Циљана вр. у 2022.	Остварена вр. у 2022.
<b>Назив: Обухват деце средњим образовањем и васпитањем</b> Коментар: План је скоро испуњен у потпуности Извор верификације: Годишњи план рада Образложење одступања од циљне вредности: /	Број ученика	2021	1100	1014	1014
<b>Назив: Просечан број ученика по одељењу развстани по полу</b> Коментар: План извршен у потпуности Извор верификације: Годишњи план рада Образложење одступања од циљне вредности: /	Број ученика	2021	33/13 девојчица	33/ половина девојчице	16 дечака, 17 девојнице
<b>Назив: Процентуални приказ ученика носиоца Вукових диплома</b> Коментар: План извршен у потпуности Извор верификације: Годишњи план рада Образложење одступања од циљне вредности: /	Процентуални приказ	2021	2%	2%	2%

**Програмска активност:** Унапређеност васпитно образовног процеса

<b>Одговорно лице:</b>	Директори школа	<b>функција:</b>	директор
<b>Опис програмске активности:</b>	Програм укључује активности које се односе на побољшање квалитета образовања и васпитања		
<b>Образложење спровођења програмске активности</b>	Редовно похађање наставе, допунске и додатне наставе, ваннаставне активности, сарадња са родитељима, обезбеђивање бесплатних уџбеника за ученике са slabим соц.економским статусом, учешће на такмичењима, награде за вуковце		

**Циљ 1:** Обезбеђени прописани услови за васпитно образовни рад са децом у основним школама

Показатељи учинка	Јединица мере	База година	База вредност	Циљана вр. у 2022.	Остварена вр. у 2022.
<b>Назив: Просечан број ученика по одељењу развстани по полу</b> Коментар: План извршен у потпуности Извор верификације: Годишњи план рада Образложење одступања од циљне вредности: /	Број ученика	2021	33/13 девојчица	33/ половина девојчице	16 дечака, 17 девојнице
<b>Назив: Процентуални приказ ученика носиоца Вукових диплома</b> Коментар: План извршен у потпуности Извор верификације: Годишњи план рада Образложење одступања од циљне вредности: /	Процентуални приказ	2021	2%	2%	2%
<b>Назив: Процентуални приказ ученика који су освојили 1., 2. или 3. место на Републичком такмичењу</b> Коментар: План извршен у потпуности Извор верификације: Годишњи план рада Образложење одступања од циљне вредности: /	Процентуални приказ	2021	4%	4%	4%

**Пројекат:** 4013 Светосавске награде

<b>Одговорно лице:</b>	Јасмина Максимовић	<b>функција:</b>	Заменик Начелника ОУ
<b>Време трајања пројекта:</b>	Јануар - Децембар 2022 (додела награда се врши приликом обележавања Дана школе)		
<b>Опис пројекта:</b>	Додела светосавских награда ученицима за постигнуте резултате на свим нивоима такмичења у школској 2021 - 2022 .години.		
<b>Образложење спровођења пројекта</b>	Поводом обележавања Дана школе, општина Сурдулица додељује новчане награде ученицима ,наставницима и школским тимовима за		

**Циљ 1:** Унапређен квалитет основног образовања

Показатељи учинка	Јединица мере	База година	База вредност	Циљана вр. у 2022.	Остварена вр. у 2022.
<b>Назив: Број ученика који је добитник светосавских награда</b> Коментар: План је скоро испуњен у потпуности Извор верификације: Извештај стручних комисија школа Образложење одступања од циљне вредности: /	Број	2021	30	35	33

**Пројекат:** 4014 Вукове награде

<b>Одговорно лице:</b>	Јасмина Максимовић	<b>функција:</b>	Заменик Начелника ОУ
<b>Време трајања пројекта:</b>	Јун 2022		
<b>Опис пројекта:</b>	Додела Вукових награда ученицима за постигнуте резултате тј. Носиоцима титуле Вукове дипломе и ђака генерације.		
<b>Образложење спровођења пројекта</b>	Поводом Видовдана , носиоцима Вукових диплома и ђацима генерације уручују се новчане награде и поклон књига.		

**Циљ 1:** Унапређен квалитет основног образовања

Показатељи учинка	Јединица мере	База година	База вредност	Циљана вр. у 2022.	Остварена вр. у 2022.
<b>Назив: Број ученика носиоца Вукове дипломе</b> Коментар: План је скоро испуњен у потпуности Извор верификације: Извештај Школски комисија. Образложење одступања од циљне вредности: /	Број	2021	20	25	23

<b>Пројекат:</b>	5001	<b>Енергетска санација зграде ПШШ Јосиф Панчић</b>				
<b>Одговорно лице:</b>	Јасмина Максимовић	<b>функција:</b>	Заменик Начелника ОУ			
<b>Време трајања пројекта:</b>	2021-2022					
<b>Опис пројекта:</b>	Енергетска санација зграде ПШШ					
<b>Образложење спровођења пројекта</b>	У 2022 години одустало се од реализације пројекта због нереалног предмера и предрачуна тачније у због промене цена коштања материјала за енергетску санацију					
<b>Циљ 1:</b>	Смањење расхода за енергију					
<b>Показатељи учинка</b>		Јединица мере	Базна година	Базна вредност	Циљана вр. у 2022.	Остварена вр. у 2022.
<b>Назив : Процентуално учешће расхода за набавку енергије у укупним расходима</b>		процент	2021			
Коментар: План није извршен						
Извор верификације: Извршење буџета						
Образложење одступања од циљне вредности: У 2022 години одустало се од реализације пројекта због нереалног предмера и предрачуна тачније у због промене цена коштања материјала за енергетску санацију						

## ПРОГРАМСКА СТРУКТУРА ПРОГРАМ: 11 СОЦИЈАЛНА И ДЕЧИЈА ЗАШТИТА , 0902

### Годишњи извештај о учинку програма за 2022 годину

<b>Раздео:</b>	<b>5</b>	<b>Програм 11</b>				
<b>Корисник:</b>	<b>07224</b>	<b>Општинска управа општина Сурдулица</b>				
<b>Биланс извршења финансијског плана корисника:</b>						
Шифра програма	Шифра програмске активности/ пројекта	Назив програма/програмске активности/пројекта	Усвојен буџет за 2022.	Текући буџет за 2022.	Извршење у 2022.	Процент извршења у односу на текући буџет
0902	0001	Једнократне помоћи и други облици помоћи	1,600	1,125	595	52.89%
0902	4001	Помоћ породицама избеглица кроз набавку грађевинског материјала	205	905	803	88.73%
0902	4002	Помоћ породицама интерно расељеним лицима кроз набавку грађевинског материјала за завршетак и адаптацију породичне зграде	2,850	4,250	2,728	64.19%
0902	0016	Дневне услуге у заједници	8,700	12,900	12,656	98.11%
0902	4003	Помоћ у кући	3,000	3,000	2,834	94.47%
0902	0017	саветодавно тераписке и социо едукативно услуге	2,700	2,950	2,021	68.51%
0902	4004	Деца иду у школу	6,500	5,396	4,638	85.95%
0902	0019	подршка деци и породици са децом	9,500	9,526	7,736	81.21%
0902	0020	подршка рађању и родитељству	5,525	9,025	7,425	82.27%
0902	0005	центар за социјални рад	6,000	4,800	4,701	97.94%
0902	4005	Дневни центар Бело Поље	2,200	2,520	2,133	84.64%
0902	0018	подршка реализацији програма црвеног крста	3,500	3,500	3,313	94.66%
<b>УКУПНО:</b>			<b>52,280</b>	<b>59,897</b>	<b>51,583</b>	<b>86.1%</b>

## ПРОГРАМСКА СТРУКТУРА

Програм :		0901	Социјална и дечија заштита			
Одговорно лице:		Јасмина Марковић	функција:	Заменик начелник Општинске управе		
Опис програмске активности:		Обезбеђење свеобухватне социјалне заштите и помоћи најугроженијем становништву у општини				
Образложење спровођења програмске активности		У 2022. години. За реализацију овог програма утрошено је близу 33 милиона динара и пружена је једнократна новчана помоћ из буџета и из Центра за социјални рад као и Црвеног крста, финансирана су удружења грађана по јавном позиву из области социјалне и деције заштите, пружане су саветодавно-терапијске као и социо-едукативне услуге као и услуге породичног и домског смештаја. Такође је пружана помоћ деци предшколског, основног и средњег образовања који се налазе у стању социјалне угрожености, у погледу набавке ужине, одеће, обуће, књига, превоза и др. На територији општине је традиција да се новчано помогне породица прворођене бебе у новој години, а такође и за сву рођену децу у породици као и помоћ у остварењу материнства. Из Комесаријата за избеглице суфинансирани пројекти помоћи избеглим и интерно расељеним лицима кроз набавку грађевинских материјала за завршетак и адаптацију породичне зграде.				
Циљ 1:	Унапређење заштите сиромашних; Обезбеђење услуге смештаја; Подстицање развоја разноврсних социјалних и других услуга у заједници; Подршка развоју мреже услуга социјалне заштите предвиђене одлуком о социјалној заштити изаконом о социјалној заштити; Социјално деловање - олакшавање људске патње пружањем неопходне ургентне помоћи лицима у невољи, развијањем солидарности међу људима, организовањем различитих облика помоћи; Унапређење услуге социјалне заштите за децу и породицу; Подршка породици да остваре жељени број деце.					
Показатељи учинка		Јединица мере	Базна година	Базна вредност	Циљана вр. У 2022.	Остварена вр. У 2022.
<b>Назив: Број корисника једнократне новчане помоћи.</b>		Број	2021	300	600	559
Коментар: План није извршен у потпуности						
Извор верификације: Извештај општинске управе и Центра за социјални рад,						
Образложење одступања од циљне вредности: Услед пандемије корона вируса ова накнада је остваривана и из других нивоа власти.						
<b>Назив: Број корисника услуга смештаја/прихватиштва</b>		Број	2021	0	0	0
Коментар: План није остварен						
Извор верификације: Извештај центра за социјални рад						
Образложење одступања од циљне вредности: У току 2021. год. нису се појавиле потребе смештаја лица у прихватишту.						
<b>Назив: Број удружења / хуманитарних организација које добијају средства из буџета града/општине</b>		Број	2021	8	8	8
Коментар: План је остварен у потпуности						
Извор верификације: Извештај о спроведеном јавном конкурс за суфинансирање програма или пројекта удружења грађана из буџета општине Сурдулица.						
Образложење одступања од циљне вредности: /						
<b>Назив: Број корисника саветодавно-терапијских и социо - едукативних услуга у заједници</b>		Број	2021	46	40	56
Коментар: План остварен у обиму већем од планираног						
Извор верификације: Извештај Интерресорне комисије						
Образложење одступања од циљне вредности: Повећан број деце с посебним потребама						
<b>Назив: Број дистрибуираних пакета за социјално угрожено становништво</b>		Број	2021	4105	350	340
Коментар: План је извршен скоро у потпуности						
Извор верификације: Извештај Црвеног Крста						
Образложење одступања од циљне вредности: /						
<b>Назив: Број корисника услуга породица са децом</b>		Број	2021	100	60	60
Коментар: План остварен у потпуности						
Извор верификације: Извештај службе						
Образложење одступања од циљне вредности: /						
<b>Назив: Просечан износ давања за мере подршке рађању по рођеном детету</b>		Динар	2021	50000	50000	50000
Коментар: Просечан износ давања је повећан одговарајућом одлуком у 2021						
Извор верификације: Измена и допуна одлуке о проширеним социјалним давањима						
Образложење одступања од циљне вредности: /						

Програмска активност:		0001	Једнократне помоћи и други облици помоћи			
Одговорно лице:	Јасмина Марковић	функција:	Заменик Начелника Општинске управе			
Опис програмске активности:	Унапређење заштите сиромашних					
Образложење спровођења програмске активности	Ради заштите социјално угроженог становништва пружена је помоћ у лечењу, основним животним намирницама, смртним случајевима као и оболелима од ретких болести.					
Циљ 1:	Унапређење заштите сиромашних					
Показатељи учинка		Јединица мере	Базна година	Базна вредност	Циљана вр. у 2022.	Остварена вр. у 2022.
Назив: Број корисника једнократне новчане помоћи.		Број	2021	300	600	559
Коментар: План извршен скоро у потпуности						
Извор верификације: Извештај службе Образложење одступања од циљне вредности: /						
Назив: Број корисника једнократне новчане помоћи за интерно расељена лица		Број	2021	13	13	1
Коментар: План извршен у потпуности						
Извор верификације: Извештај повереника за избеглице и миграције Образложење одступања од циљне вредности: /						
Пројекат:		4001	Помоћ породицама избеглица кроз набавку грађевинског материјала			
Одговорно лице:	Јасмина Марковић	функција:	Заменик Начелника Општинске управе			
Време трајања пројекта	2022					
Опис пројекта	На основу уговора о сарадњи на реализацији помоћи за доделу средстава намењених побољшању услова становања избеглица кроз набавку грађевинског материјала, који је општина закључила са Комесаријатом за избеглице и миграције Републике Србије планиран је овај пројекат.					
Образложење спровођења пројекта	Пројекат је реализован у 2022. години.					
Циљ 1:	Унапређење заштите сиромашних					
Показатељи учинка		Јединица мере	Базна година	Базна вредност	Циљана вр. у 2022.	Остварена вр. у 2022.
Назив: Број избеглих породица обухваћених пројектом		Број	2021	2	1	1
Коментар: Пројекат реализован у 2022. години						
Извор верификације: извршења буџета у 2022. години. Образложење одступања од циљне вредности: /						

Пројекат:		4002	Помоћ породицама интерно расељеним лицима кроз набавку грађевинског материјала за завршетак и адаптацију породичне зграде			
Одговорно лице:	Јасмина Марковић	функција:	Заменик Начелника Општинске управе			
Време трајања пројекта	2022					
Опис пројекта	На основу уговора о сарадњи на реализацији помоћи за доделу средстава намењених побољшању услова становања интерно насељеним лицима кроз набавку грађевинског материјала, који је општина закључила са Комесаријатом за избеглице и миграције Републике Србије планиран је овај пројекат.					
Образложење спровођења пројекта:	Набавка грађевинског материјала за завршетак и адаптацију породичних зграда интерно расељених лица					
Циљ 1:	Унапређење заштите сиромашних					
Показатељи учинка		Јединица мере	Базна година	Базна вредност	Циљана вр. у 2022.	Остварена вр. у 2022.
Назив: Број породица интерно расељених лица обухваћених пројектом		Број	2021	3	2	2
Коментар: Пројекат је реализован у потпуности						
Извор верификације: Извештај повереника за избеглице и миграције. Образложење одступања од циљне вредности: /						
Програмска активност:		0016	Дневне услуге у заједници			
Одговорно лице:	Јасмина Марковић	функција:	Заменик Начелника Општинске управе			
Опис програмске активности:	Унапређење доступности и ефикасности дневних услуга у заједници за стара лица као и за особе са инвалидитетом					
Образложење спровођења програмске активности	У 2022. години су финансирана по јавном позиву удружења грађана из области старости, болести и инвалидности а по усвојеном програму или пројекту комисије за расписивање јавног позива.					
Циљ 1:	Подстицање развоја разноврсних социјалних и других услуга у заједници					
Показатељи учинка		Јединица мере	Базна година	Базна вредност	Циљана вр. у 2022.	Остварена вр. у 2022.
Назив: Број удружења / хуманитарних организација које добијају средства		Број	2021	8	8	8
Коментар: План није остварен у потпуности						
Извор верификације: Извештај о спроведеном јавном конкурсима за суфинансирање Образложење одступања од циљне вредности: На јавном позиву се јавио мањи број						



<b>Пројекат:</b>	<b>4003</b>	<b>Помоћ у кући</b>			
<b>Одговорно лице:</b>	Јасмина Марковић	<b>функција:</b>	Заменик Начелника Општинске управе		
<b>Време трајања пројекта</b>	маја - децембар 2022				
<b>Опис пројекта</b>	На основу уговора о наменским трансверима у социјалној заштити који је општина Сурдулица закључила са министарством за рад , запошљавање борачка и социјална питања а ради финансирања услуга социјалне заштите из надлежности ИЛС планиран је овај пројекат .				
<b>Образложење спровођења пројекта:</b>	У периоду од закључења Уговора са пружаоцем услуга, УГ "Наша Сурдулица за све", маја године до краја буџетске 2022. године, пружана је услуга Помоћ у кући за 34 одрасла корисника, односно стара лица , старости од 60-85 година. Услуге су пружале 6 герантодомаћица , старим и изнемоглим лицима (покретним, полупокретним и особама са инвалидитетом) које су се због болести, неадекватног породичног старања и стања социјалне потребе нашле у ситуацији да им је била неопходна ова врста услуга. Напред наведено је утврђено Решењима Центра за социјални рад Сурдулица, којима се признаје право на коришћење услуге социјалне заштите- Помоћ у кући , почев од маја 2022. године, па до завршетка Уговора. Услуге герантодомаћица су били: помоћ у обезбеђивању исхране, укључујући по потреби набавку намирница, обезбеђивање готових obroka, припрема лаких obroka, припрема освежавајућих напитака, помоћ при храњењу, затим помоћ у одржавању личне и хигијене стана, укључујући по потреби помоћ при облачењу и свлачењу, помоћ у загревању просторија, укључујући по потреби ложење ватре, чишћење пећи и помоћ у набавци огрева; помоћ у задовољавању културних , културно-забавних и других потреба (набавку новина и књига, иницирање социјалних контаката и укључивање корисника у пригодне културне активности у локалној заједници; старање о плаћању рачуна; посредовање у обезбеђивању различитих врста услуга, као што су поправка водоводних, електричних и других инсталација, крчења стана и др; набавка и надгледање узимања лекова и примена савета датих од стране квалификованих медицинских стручњака и одвођење на лекарске прегледе. Мониторинг над пружањем услуге, врши Центар за социјални рад Сурдулица.				
<b>Циљ 1:</b>	Унапређење доступности и ефикасности дневних услуга у заједници за стара лица				
<b>Показатељи учинка</b>					
<b>Назив :</b> Број корисника услуга	Јединица мере	Базна година	Базна вредност	Циљана вр. у 2022.	Остварена вр. у 2022.
Коментар: Пројекат остварен у потпуности	Број	2021	67	36	34
Извор верификације: Извештај пружаоца услуге УГ " Наша Сурдулица за све "					
Образложење одступања од циљне вредности:					
<b>Програмска активност:</b>	<b>0017</b>	<b>Саветодавно-терапијске и социјално-едукативне услуге</b>			
<b>Одговорно лице:</b>	Јасмина Марковић	<b>функција:</b>	Заменик Начелника Општинске управе		
<b>Опис програмске активности:</b>	Обезбеђење финансијске помоћи деце ометене у развоју , као и обезбеђење личног пратилаца детета као и финансирање удружења грађана из области Саветодавно-терапијске и социјално - едукативне услуге .				
<b>Образложење спровођења програмске активности</b>	У 2022. год. ИРК је заседала и решавала по захтевима образовно-васпитних институција и родитеља а везаних за ИОП-2 , личне пратиоце , увећани дечији додаток , одлагање уписа у Први разред и др. У 2022. год. Је финансирано једно удружење грађана које се бави предметним услугама.				
<b>Циљ 1:</b>	Подршка развоју мреже услуге социјалне заштите предвиђене Одлуком о социјалној заштити и Законом о социјалној заштити				
<b>Показатељи учинка</b>					
<b>Назив :</b> Број корисника саветодавно-терапијских и социјално - едукативних услуга у заједници	Јединица мере	Базна година	Базна вредност	Циљана вр. у 2022.	Остварена вр. у 2022.
Коментар: План остварен у обиму већем од планираног	Број	2021	46	40	56
Извор верификације: Извештај Интерресорне комисије					
Образложење одступања од циљне вредности: Повећан број деце с посебним потребама					

<b>Пројекат:</b>	<b>4004</b>	<b>Деца иду у школу</b>			
<b>Одговорно лице:</b>	Јасмина Марковић	<b>функција:</b>	Заменик Начелника Општинске управе		
<b>Време трајања пројекта</b>	2020-2022				
<b>Опис пројекта</b>	На основу уговора који је закључен са програмом SWIS-pro планиран је овај пројекат.				
<b>Образложење спровођења пројекта:</b>	Примарна циљна група су деца са сметњама у развоју и инвалидитетом која су укључена у образовни систем, док секундарну циљну групу представљају родитељи/старатељи деце са сметњама у развоју, образовни систем, цивилни сектор и целокупна заједница. Општи циљ пројекта је допринети социјалној инклузији рањивих група у општини Сурдулица кроз увођење нове социјалне услуге. Посебни циљеви су: Социјална услуга Лични пратилац детета у општини Сурдулица усклађена са законом и пружа се према индивидуалним потребама корисника и унапређени капацитети јавног и цивилног сектора у општини Сурдулица за пружање социјалних услуга				
<b>Циљ 1:</b>	Подршка развоју услуга социјалне заштите				
<b>Показатељи учинка</b>					
<b>Назив :</b> Број корисника саветодавно-терапијских и социјално - едукативних услуга у заједници	Јединица мере	Базна година	Базна вредност	Циљана вр. у 2022.	Остварена вр. у 2022.
Коментар: План остварен у потпуности.	Број	2021	15	15	17
Извор верификације: Извештај координатора пројекта					
Образложење одступања од циљне вредности: /					
<b>Програмска активност:</b>	<b>0019</b>	<b>Подршка деци и породици са децом</b>			
<b>Одговорно лице:</b>	Јасмина Марковић	<b>функција:</b>	Заменик Начелника Општинске управе		
<b>Опис програмске активности:</b>	Унапређење популационе политике				
<b>Образложење спровођења програмске активности</b>	Материјална и финансијска подршка породицама са децом, огледа се у помоћи за набавку бесплатне ужине , превоза, уџбеника , одеце и обуће како за децу ометену у развоју који похађају специјалне школе тако и за децу предшколског и основног узраста а која су слабог материјалног стања.				
<b>Циљ 1:</b>	Унапређење услуга социјалне заштите за децу и породицу				
<b>Показатељи учинка</b>					
<b>Назив :</b> Број корисника услуга породицама са децом	Јединица мере	Базна година	Базна вредност	Циљана вр. у 2022.	Остварена вр. у 2022.
Коментар: План остварен у потпуности	Број	2021	100	60	60
Извор верификације: Извештај службе					
Образложење одступања од циљне вредности: /					
<b>Програмска активност:</b>	<b>0020</b>	<b>Подршка рађању и родитељству</b>			
<b>Одговорно лице:</b>	Јасмина Марковић	<b>функција:</b>	Заменик Начелника Општинске управе		
<b>Опис програмске активности:</b>	Подршка породици ради повећања natalитета.				
<b>Образложење спровођења програмске активности</b>	Подршка рађању и родитељству се огледала у исплати помоћи за прворођено дете у Новој години , за свако рођено дете у породици , и за остваривање материнства.				
<b>Циљ 1:</b>	Подршка породицама да остваре жељени број деце				
<b>Показатељи учинка</b>					
<b>Назив :</b> Просечан износ давања за мере подршке рађању по рођеном детету	Јединица мере	Базна година	Базна вредност	Циљана вр. у 2022.	Остварена вр. у 2022.
Коментар: План извршен у потпуности	Динар	2021	50,000.00	50,000.00	50,000.00
Извор верификације: Извештај службе					
Образложење одступања од циљне вредности: /					

<b>Програмска активност:</b>	<b>0005</b>	<b>Једнократне помоћи и други облици помоћи- активност ЦЕНТРА ЗА СОЦИЈАЛНИ РАД</b>				
<b>Одговорно лице:</b>	Ружица Вукашиновић	<b>функција:</b>	Директор установе			
<b>Опис програмске активности:</b>	Унапређење заштите сиромашних					
<b>Образложење спровођења програмске активности</b>	У 2022. год. А у складу са критеријумима о остваривању права на тренутну новчану помоћ центра за социјални рад је у складу са новонасталим условима пружаоца услуга					
<b>Циљ 1:</b>	Унапређење заштите сиромашних					
<b>Показатељи учинка</b>		<b>Јединица мере</b>	<b>Базна година</b>	<b>Базна вредност</b>	<b>Циљана вр. у 2022.</b>	<b>Остварена вр. у 2022.</b>
<b>Назив: Број корисника једнократне новчане помоћи</b>		Број	2021	273	250	274
Коментар: План остварен у потпуности						
Извор верификације: Извештај о раду центра за социјални рад						
Образложење одступања од циљне вредности:						
<b>Пројекат:</b>	<b>4005</b>	<b>Дневни центар Бело Поље</b>				
<b>Одговорно лице:</b>	Јасмина Марковић	<b>функција:</b>	Заменик Начелника Општинске управе			
<b>Време трајања пројекта</b>	Јануар - Децембар 2022					
<b>Опис пројекта</b>	Организација спортских сусрета , излета , рад на рачунарима и др.					
<b>Образложење спровођења пројекта:</b>	Пројекат је намењен деци свих узраста на територији градског насеља Бело Поље и шире а који желе да учествују тачније да тренирају разне врсте спортова у складу са њиховим склоностима . Пројекат има и такмичарски дух .					
<b>Циљ 1:</b>	Обезбеђивање услуга социјалне заштите за старије и одрасле са инвалидитетом					
<b>Показатељи учинка</b>		<b>Јединица мере</b>	<b>Базна година</b>	<b>Базна вредност</b>	<b>Циљана вр. у 2022.</b>	<b>Остварена вр. у 2022.</b>
<b>Назив : Број корисника услуга</b>		Број	2021	4279	4500	5396
Коментар: Пројекат остварен у већем обиму од планираног						
Извор верификације: Извештај координатора пројекта						
Образложење одступања од циљне вредности: Интересовање локалног становништва за друштвени живот и дружење је било повећано у току 2021. године						
<b>Програмска активност:</b>	<b>0018</b>	<b>Подршка реализацији програма Црвеног Крста</b>				
<b>Одговорно лице:</b>	Жаклина Миленковић	<b>функција:</b>	Секретар Црвеног крста			
<b>Опис програмске активности:</b>	Социјално деловање - олакшавање људске патње пружањем неопходне ургентне помоћи лицима у невољи, развијањем солидарности међу људима, организовањем различитих облика помоћи.					
<b>Образложење спровођења програмске активности</b>	У 2022. години години подељено је 340 пакета, социјално угроженом становништву у виду основних животних намирница и средства за хигијену.					
<b>Циљ 1:</b>	Организовање различитих облика помоћи					
<b>Показатељи учинка</b>		<b>Јединица мере</b>	<b>Базна година</b>	<b>Базна вредност</b>	<b>Циљана вр. у 2022.</b>	<b>Остварена вр. у 2022.</b>
<b>Назив: Број дистрибуираних пакета за социјално угрожено становништво</b>		Број	2021	4105	730	340
Коментар: План оставрен у мањем обиму од планираног						
Извор верификације: Извештај Црвеног Крста						
Образложење одступања од циљне вредности: мањи број грађана има потребу за пакетима хрне и одеће, према евиденцији Црвеног крста						

## ПРОГРАМСКА СТРУКТУРА ПРОГРАМ: 12 ЗДРАВСТВЕНА ЗАШТИТА , 1801

### Годишњи извештај о учинку програма за 2022 годину

<b>Раздео:</b>	5	<b>Програм 12</b>				
<b>Корисник:</b>	07224	<b>Здравствена заштита</b>				
<b>Биланс извршења финансијског плана корисника:</b>						
Шифра програма	Шифра програмске активности/ пројекта	Назив програма/програмске активности/пројекта	Усвојен буџет за 2022.	Текући буџет за 2022.	Извршење у 2022.	Процент извршења у односу на текући буџет
1801	0002	Мртвозорство	750	750	258	34.40%
1801	0003	Спровођење активности из области друштвене бриге за јавно здравље	18,605	15,500	3,460	22.32%
<b>УКУПНО:</b>			<b>19,355</b>	<b>16,250</b>	<b>3,718</b>	<b>22.9%</b>

### ПРОГРАМСКА СТРУКТУРА

<b>Програм:</b>	<b>1801</b>	<b>Здравствена заштита</b>				
<b>Сектор:</b>	Здравствена заштита					
<b>Одговорно лице:</b>	Јасмина Марковић	<b>функција:</b>	Заменик Начелника О.У			
<b>Опис програма:</b>	Доступност примарне здравствене заштите у складу са националним стандардима ; Обезбеђивање и спровођење активности у областима јавног здравља					
<b>Образложење спровођења програма у години извештавања:</b>	Програм није спроведен у складу са планираним услед пандемије изазване корона вирусом					
<b>Циљ 1:</b>	Мртвозорство ; Спровођење активности из области друштвене бриге за јавно здравље ;					
<b>Показатељи учинка</b>		<b>Јединица мере</b>	<b>Базна година</b>	<b>Базна вредност</b>	<b>Циљана вр. у 2022.</b>	<b>Остварена вр. у 2022.</b>
<b>Назив : Мртвозорство , број одређених доктора медицине у З.Ц.С за утврђивање времена и узрока смрти умрелих лица изван здравствене установе и издавање потврде на територији општине Сурдулица плаћених из буџета Општине Сурдулица.</b>		Број	2021	8	8	8
Коментар: План Остварен у потпуности						
Извор верификације: Решење о одређивању доктора медицине за стручно утврђивање времена и узрока смрти.						
Образложење одступања од циљне вредности: /						
<b>Назив : Број реализованих посебних програма из области јавног здравља</b>		Број	2021	1	1	0
Коментар: Посебан програм имунизације у потпуности остварен						
Извор верификације: Извештај фонда за здравствену заштиту						
Образложење одступања од циљне вредности: /						



<b>Програмска активност:</b>	<b>0002</b>	<b>Мртвозорство</b>				
<b>Одговорно лице:</b>	Јасмина Марковић	<b>функција:</b>	Заменик Начелника О.У			
<b>Опис програмске активности:</b>	Доступност примарне здравствене заштите у складу са националним стандардима ; Обезбеђивање и спровођење активности у областима јавног здравља , стручно утврђивање времена и узрока смрти умрлих лица изван здравствене установе и издавање потврде о смрти .					
<b>Образложење спровођења програмске активности</b>	У 2022. години имали смо 8 доктора медицине који су вршили услуге стручног утврђивања времена и узрока смрти умрлих лица изван здравствене установе и издавали су потврде о смрти на територији општине Сурдулица који су финансирани из буџета општине Сурдулица.					
<b>Циљ 1:</b>	Утврђивање узрока смрти					
<b>Показатељи учинка</b>		<b>Јединица мере</b>	<b>Базна година</b>	<b>Базна вредност</b>	<b>Циљана вр. у 2022.</b>	<b>Остварена вр. у 2022.</b>
<b>Назив :</b> Мртвозорство , број одређених доктора медицине у З.Ц.С за утврђивање времена и узрока смрти умрелих лица изван здравствене установе и издавање потврде на територији општине Сурдулица плаћених из буџета Општине Сурдулица.		Број	2021	8	8	8
Коментар: План извршен у потпуности						
Извор верификације: Решење о одређивању доктора медицине за стручно утврђивање времена и узрока смрти.						
Образложење одступања од циљне вредности: /						

<b>Програмска активност:</b>	<b>0003</b>	<b>Спровођење активности из области друштвене бриге за јавно здравље</b>				
<b>Одговорно лице:</b>	Александра Поповић	<b>Функција:</b>	Председник фонда за здравствену заштиту			
<b>Опис програмске активности:</b>	Спровођење активности из области друштвене бриге за јавно здравље					
<b>Образложење спровођења програмске активности</b>	У 2022. години, Здравствене установе нису имале потребу за набавком основних средстава.					
<b>Циљ 1:</b>	Стварање услова за унапређење и очување здравља становништва					
<b>Показатељи учинка</b>		<b>Јединица мере</b>	<b>Базна година</b>	<b>Базна вредност</b>	<b>Циљана вр. у 2022.</b>	<b>Остварена вр. у 2022.</b>
<b>Назив :</b> Број реализованих посебних програма из области јавног здравља		Број	2021	1	1	0
Коментар:						
Извор верификације: Извештај фонда за здравствену заштиту						
Образложење одступања од циљне вредности: /						

## ПРОГРАМСКА СТРУКТУРА

### П Р О Г Р А М: 13 РАЗВОЈ КУЛТУРЕ И ИНФОРМИСАЊА , 1201

#### Годишњи извештај о учинку програма за 2022 годину

<b>Раздео:</b>	05	<b>Програм 13</b>
<b>Корисник:</b>	07257 ;07256	<b>Библиотека Радије Домановић , Сурдулички културни центар и Општинска управа општина Сурдулица</b>

#### Биланс извршења финансијског плана корисника:

Шифра програма	Шифра програмске активности/пројекта	Назив програма/програмске активности/пројекта	Усвојен буџет за 2022	Текући буџет за 2022.	Извршење у 2022	Процент извршења у односу на текући буџет
1201	0001	Функционисање локалних установа културе	43,706	47,133	38,155	80.95%
1201	0002	Јачање културне продукције и уметничког стваралаштва	9,765	9,765	8,149	83.45%
1201	4007	Традиционалне свечаности код комшија ИПА Пројекат	1,000	2,000	0	0.00%
1201	4022	Власинско лето 2022	0	7,512	6,683	88.96%
1201	4023	Михољски сусрети села 2022	0	655	499	76.18%
1201	4008	Промоција књижевних дела популисање књига и читања	45	45	6	13.33%
1201	0004	Остваривање и унапређење јавног интереса у области јавног информисања	2,950	2,250	1,608	71.5%
1201	0005	Унапређење јавног информисања на језицима националних мањина	100	100	0	0.0%
1201	4009	Пројектно финансирање медија	3,000	3,000	0	0.0%
1201	5013	Извођење радова на отклањању недостатака по налогу ПП у објекту СКЦ	1,000	1,000	0	0.0%
1201	7005	Реконструкција и доградња задружног дома у Сувојници "	1,200	0	0	0.0%
1201	5014	Реконструкција задружног дома у Биновцу	13,000	0	0	0.0%
1201	5018	Реконструкција и опремање Стрелачког дома у Ромски центар	0	17,430	11,929	68.4%
<b>УКУПНО:</b>			<b>75,766</b>	<b>90,890</b>	<b>67,029</b>	<b>73.7%</b>

ПРОГРАМСКА СТРУКТУРА					
<b>Програм:</b>	<b>1201</b>	<b>Развој културе и информисања</b>			
<b>Сектор:</b>	Култура, комуникација и медији				
<b>Одговорно лице:</b>	Јасмина Марковић, Директори установа	<b>функција:</b>	Заменик Начелника ОУ и Директори установа		
<b>Опис програма:</b>	Очување, унапређење и представљање културно историјског наслеђа, културне разноврсности у општини Сурдулица. Остваривање права грађана на информисаност и унапређење јавног информисања. Капиталне инвестиције у објекте Културе.				
<b>Образложење спровођења програма у години извештавања:</b>	У 2022. години издвојена су средства за редовно и несметано функционисање установа културе као и за реализацију културних манифестација. Реализовани су ИПА Пројекти прекограничне сарадње Бугарска - Србија под називом "Коридори културног наслеђа" и "Традиционалне свечаности код комшија". Из буџета републике и буџета општине реализован је пројекат "Михољски сусрети села 2022", "Власинско лето 2022".				
<b>Циљ 1:</b>	Подстицање развоја културе и Остваривање јавног интереса из области информисања				
<b>Показатељи учинка</b>	<b>Јединица мере</b>	<b>Базна година</b>	<b>Базна вредност</b>	<b>Циљана вр. у 2022.</b>	<b>Остварена вр. у 2022.</b>
<b>Назив: Укупан број удружења грађана из области културе финансиран из буџета општине Сурдулица по јавном позиву.</b>	Број	2021	6	6	8
Коментар: Програм рада у потпуности извршен					
Извор верификације: Извештај комисије о додели средстава удружењима грађана из области културе.					
Образложење одступања од циљне вредности: /					
<b>Назив: Број медијских кућа финансираних из буџета општине Сурдулица по јавном конкурс.</b>	Број	2021	20	20	0
Коментар: Пројекат је остварен у потпуности					
Извор верификације: Извештај комисије о додели средстава медијским кућама.					
Образложење одступања од циљне вредности: Није се пријавио очекивани број медијских кућа					
<b>Назив: Број реконструисаних објеката Културе.</b>	Број	2021	1	3	0
Коментар: Програм рада није извршен					
Извор верификације: Извештај о извршењу буџета					
Образложење одступања од циљне вредности: Није покренута набавка за реконструкцију задружног дома у Сувојници због истека грађевинске дозволе.					
<b>Програмска активност:</b>	<b>0001</b>	<b>Функционисање локалних установа културе</b>			
<b>Одговорно лице:</b>	Директори установа	<b>функција:</b>	Директори установа		
<b>Опис програмске активности:</b>	Стварање услова за функционисање библиотеке и Сурдуличког културног Центра				
<b>Образложење спровођења програмске активности</b>	У 2022. години. У складу са ликвидним могућностима буџета трансферисана су средства за несметани рад Установа по њиховом плану и програму рада.				
<b>Циљ 1:</b>	Обезбеђење редовног функционисања установа културе				
<b>Показатељи учинка</b>	<b>Јединица мере</b>	<b>Базна година</b>	<b>Базна вредност</b>	<b>Циљана вр. у 2022.</b>	<b>Остварена вр. у 2022.</b>
<b>Назив: Број запослених у установама културе у односу на укупан број запослених у Јлс, Библиотека "Радоје Домановић" Сурдулица</b>	број	2021	8	8	8
Коментар: План извршен у потпуности					
Извор верификације: Извештај о раду					
Образложење одступања од циљне вредности: /					
<b>Назив: Број запослених у установама културе у односу на укупан број запослених у Јлс, Сурдулички културни центар</b>	Број	2021	11	11	11
Коментар: План извршен у потпуности					
Извор верификације: Извештај о раду					
Образложење одступања од циљне вредности: /					

<b>Програмска активност:</b>	<b>0002</b>	<b>Јачање културне продукције и уметничког стваралаштва</b>
<b>Одговорно лице:</b>	Весна Георгијевић ; Сузана Станковић Алексић	<b>функција:</b> Директори установа
<b>Опис програмске активности:</b>	Јачање културне продукције и уметничког стваралаштва има за циљ повећање интересовања грађана за развој културе , промоцију стваралачког рада деце и промоцију дечијег песничтва , популисање поезије и ширење круга рецитатора и љубитеља поезије . Ова програмска активност се реализује кроз програме - општинска смотра рецитатора и манифестацију Песници за децу , деца за песнике која се одржава у оквиру дечије недеље .	
<b>Образложење спровођења програмске активности</b>	Што се тиче рада Библиотеке , у првој половини 2022. успели смо да реализујемо "Песнице народа мог" и манифестацију "Песници за децу и деца за песника" . СКЦ је реализовао и презентовао извредне резултате у културном едукативном развоју аматерских позоришта Србија ( Топлички, Пчињски, Јаблањички, Нишавски и Пиродски округ). Одржана је окружна смотра рецитатора - надметање у говору поезије.	

<b>Циљ 1:</b>	Регионални развој аматерског позоришта-Дечија омладинска вечерња сцена , Унапређење културних садржаја , Повећање интересовања грађана за развој културе , Подстицање развоја културе код младих .				
---------------	--	--	--	--	--

Показатељи учинка		Јединица мере	Базна година	Базна вредност	Циљана вр. у 2022.	Остварена вр. у 2022.
<b>Назив : Број пријављених позоришних представа у 3 категорије</b>		Број	2021	20	12	6
Коментар: План није остварен у потпуности Извор верификације: Извештај о раду Образложење одступања од циљне вредности: мање пријављена аматерска позоришта по категоријама						
<b>Назив : Број пријављених учесника на смотри рецитатора</b>		Број	2021	35	36	40
Коментар: План остварен у потпуности Извор верификације: Извештај о раду Образложење одступања од циљне вредности: Већа заинтересованос рецитатора						

<b>Циљ 2:</b>	Унапређење културних садржаја				
---------------	-------------------------------	--	--	--	--

Показатељи учинка		Јединица мере	Базна година	Базна вредност	Циљана вр. у 2022.	Остварена вр. у 2022.
<b>Назив : Број грађана који су учествовали на смотри рецитатора песнице</b>		Број	2021	700	350	300
Коментар: План није остварен у потпуности Извор верификације: Извештај о раду Образложење одступања од циљне вредности: Нема већих одступања						

<b>Пројекат:</b>	<b>4007</b>	<b>Традиционално свечаности код комшија ИПА Пројекат</b>
<b>Одговорно лице:</b>	Јамина Марковић	<b>функција:</b> Заменик Начелника О.У
<b>Време трајања пројекта:</b>	Јун- Јул 2021-2022	
<b>Опис пројекта:</b>	Пројекат одобрен у оквиру ИПА програма прекограничне сарадње Бугарска -Србија. Актери пројекта историски музеј из Правеца , Република Бугарска и удружење грађана , аматерско позориште БАРЈА Сурдулица .	
<b>Образложење спровођења пројекта</b>	Подстицање уравнотеженог и одрживог развоја кроз промоцију фестивалског туризма , презентацијом нематеријалног културног наслеђа у општинама Правец и Сурдулица. Заједничко извођење позоришних и осталих спектакла. Заједничка манифестација у циљу промоције и неговања заједничких традиција пограничних подручја под називом " Културно уметнички камп у Сурдулици "	

<b>Циљ 1:</b>	Унапређење презентације културног наслеђа				
---------------	---	--	--	--	--

Показатељи учинка		Јединица мере	Базна година	Базна вредност	Циљана вр. у 2022.	Остварена вр. у 2022.
<b>Назив : Број реализованих програма или пројеката који промовишу локално</b>		Број	2021	1	2	0
Коментар: План није извршен у потпуности Извор верификације: Извештај службе Образложење одступања од циљне вредности: /						

<b>Пројекат:</b>	<b>4022</b>	<b>Власинско лето</b>
<b>Одговорно лице:</b>	Сузана Станковић Алексић	<b>функција:</b> Директор установе
<b>Време трајања пројекта:</b>	Јун- Јул 2022	
<b>Опис пројекта:</b>	Регионални развој аматерских трубачких оркестра-пионирски, омладински сениорски Користећи мултидисциплинарни приступ и полазећи од географског окружења , уз сагледавање историјског и друштвеног контекста и културних утицаја , Манифестација представљена културно- трубе -дувачких инструмената , оркестра за пласман.	
<b>Образложење спровођења пројекта</b>	Регионални развој аматерских трубачких оркестра-пионирски, омладински , сениорски	

Показатељи учинка		Јединица мере	Базна година	Базна вредност	Циљана вр. у 2022.	Остварена вр. у 2022.
<b>Назив: Број пријављених оркестра у све три категорије</b>		Број	2021	22	25	15
Коментар: План није извршен у потпуности Извор верификације: Извештај о реализацији пројекта Образложење одступања од циљне вредности: Мањи број учесника због пандемије						
<b>Назив: број извођених песама кола три категорије</b>		Број	2021	22	50	30
Коментар: План извршен у потпуности Извор верификације: Извештај о реализацији пројекта Образложење одступања од циљне вредности: /						
<b>Назив: Присуство публике</b>		Број	2021	11	15	14
Коментар: Пласман Извор верификације: Извештај о реализацији пројекта Образложење одступања од циљне вредности: /						

<b>Пројекат:</b>	<b>4023</b>	<b>Михољски сусрети села 2022</b>
<b>Одговорно лице:</b>	Јамина Марковић	<b>функција:</b> Заменик Начелника О.У
<b>Време трајања пројекта:</b>	2022	
<b>Опис пројекта:</b>	Пројекат финансиран од стране министарства за бригу о селу а ради оживљавања некадашње манифестације " Сусрети села "	
<b>Образложење спровођења пројекта</b>	Спроведене су културне и спортске манифестације у руралним подручјима општине , тачније такмичарске дисциплине у стоном тенису , шаху , пантомими , кулинарству и изложби фото дневника .	

<b>Циљ 1:</b>	Унапређење презентације културног наслеђа				
---------------	---	--	--	--	--

Показатељи учинка		Јединица мере	Базна година	Базна вредност	Циљана вр. у 2022.	Остварена вр. у 2022.
<b>Назив : Број одржаних манифестација на територији</b>		Број	2021	16	6	6
Коментар: План извршен у потпуности Извор верификације: Извештај службе Образложење одступања од циљне вредности: /						

<b>Пројекат:</b>	<b>4008</b>	<b>Промоција књижевних дела популисање књига и читања</b>
<b>Одговорно лице:</b>	Весна Георгијевић	<b>функција:</b> Директори установа
<b>Време трајања пројекта:</b>	Јануар-Април 2022	
<b>Опис пројекта:</b>	Програмом се промовишу књижевна дела завичајних писаца и домаћих књижевника , обележавају се датуми значајни за нашу културу , промовише се значај библиотеке као места промовисања библиотеке као идеално место за доживотно учење и место за читање и уживање .	
<b>Образложење спровођења пројекта</b>	Део Пројектних активности планираних овим пројектом су отказане због пандемије корона вируса, одржана је акција "Предшколци први пут у библиотеци" промоција дечијег песничтва и промоција романа	

<b>Циљ 1:</b>	Популисање поезије и ширења круга рецитатора и љубитеља поезије , промоција дечијег стваралаштва и песничтва				
---------------	--	--	--	--	--

Показатељи учинка		Јединица мере	Базна година	Базна вредност	Циљана вр. у 2022.	Остварена вр. у 2022.
<b>Назив : Број деце учесника у културним активностима</b>		Број	2021	700	500	450
Коментар: Планирана вредност није остварена Извор верификације: Извештај о раду Образложење одступања од циљне вредности: Пандемија ковид 19						

<b>Програмска активност:</b>	<b>0004</b>	<b>Остваривање и унапређивање јавног интереса у области јавног информисања</b>			
<b>Одговорно лице:</b>	Јамина Марковић	<b>функција:</b>	Заменик Начелника О.У		
<b>Опис програмске активности:</b>	Остваривање и унапређивање јавног интереса у области јавног информисања				
<b>Образложење спровођења програмске активности</b>	Ради транспарентности рада органа општине као и радио-оглашавања о учешћу грађана у раду општине, општина Сурдулица је закључила уговор са медијском кућом која пружа услуге емитовања огласа, обавештења и слично.				
<b>Циљ 1:</b>	Повећана понуда квалитетних медијских садржаја из области друштвеног живота локалне заједнице				
<b>Показатељи учинка</b>	<b>Јединица мере</b>	<b>Базна година</b>	<b>Базна вредност</b>	<b>Циљана вр. у 2022.</b>	<b>Остварена вр. у 2022.</b>
<b>Назив : Број реализованих огласа и обавештења</b>	Број	2021	130	10	14
Коментар: План извршен скоро у потпуности					
Извор верификације: Извештај службе					
Образложење одступања од циљне вредности: /					

<b>Програмска активност:</b>	<b>0005</b>	<b>Унапређење јавног информисања на језицима националних мањина</b>			
<b>Одговорно лице:</b>	Јамина Марковић	<b>функција:</b>	Заменик Начелника О.У		
<b>Опис програмске активности:</b>	Унапређење јавног информисања на језицима националних мањина				
<b>Образложење спровођења програмске активности</b>	С обзиром да на територији општине Сурдулица, само Ромска национална мањина има више од 10 % становника од укупног броја становника на територији општине, а да су њихова права остварена кроз други пројекат, ТО на овој пројектној активност није било извршења. Остале националне мањине нису исказале заинтересованост за информисање на свом матерњем језику.				
<b>Циљ 1:</b>	Унапређење права националних мањина за информисање на сопственом језику				
<b>Показатељи учинка</b>	<b>Јединица мере</b>	<b>Базна година</b>	<b>Базна вредност</b>	<b>Циљана вр. у 2022.</b>	<b>Остварена вр. у 2022.</b>
<b>Назив : Број пројеката/програма мултијезичког карактера</b>	Број	2021	1	1	0
Коментар: План није извршен					
Извор верификације: Извештај службе					
Образложење одступања од циљне вредности: Због објективних разлога					

<b>Пројекат:</b>	<b>4009</b>	<b>Пројектно финансирање медија</b>			
<b>Одговорно лице:</b>	Јамина Марковић	<b>функција:</b>	Заменик Начелника О.У		
<b>Време трајања пројекта:</b>	2022				
<b>Опис пројекта:</b>	У складу са законом о јавном информисању у медијима и у складу са правилником о суфинансирању пројеката за остваривање јавног интереса у области јавног информисања, планиран је овај пројекат.				
<b>Образложење спровођења пројекта</b>	Октобра месеца 2022. године Општинско веће општине Сурдулица је расписало јавни позив за учешће на конкурс за суфинансирање пројеката за остваривање јавног интереса у области јавног информисања на територији општине Сурдулица. Председник општине Сурдулица је на основу предлога комисије, донео решење о расподели средстава медијским кућама у мају 2023.				
<b>Циљ 1:</b>	Унапређење културног, политичко социјалног и сваког другог садржаја на територији општине кроз финансирање медијских садржаја из				
<b>Показатељи учинка</b>	<b>Јединица мере</b>	<b>Базна година</b>	<b>Базна вредност</b>	<b>Циљана вр. у 2022.</b>	<b>Остварена вр. у 2022.</b>
<b>Назив : Број финансираних медијских кућа</b>	Број	2021	18	20	0
Коментар: План није извршен у потпуности					
Извор верификације: Извештај о раду					
Образложење одступања од циљне вредности: Реализација пројекта ће се оставити у					

<b>Пројекат:</b>	<b>5013</b>	<b>Извођење радова на отклањању недостатака по налогу ПП у објекту СКЦ</b>			
<b>Одговорно лице:</b>	Јамина Марковић	<b>функција:</b>	Заменик Начелника О.У		
<b>Време трајања пројекта:</b>	2022				
<b>Опис пројекта:</b>	Отклањање недостатака на које је указала противпожарна инспекција у објекту СКЦ				
<b>Образложење спровођења пројекта</b>	Утврђене недостатке на објекту у погледу испуњења законских обавеза везаних за против пожарну заштиту је неопходно извршити у циљу добијања употребне дозволе.				
<b>Циљ 1:</b>	Обезбеђење редовног функционисања установа културе				
<b>Показатељи учинка</b>	<b>Јединица мере</b>	<b>Базна година</b>	<b>Базна вредност</b>	<b>Циљана вр. у 2022.</b>	<b>Остварена вр. у 2022.</b>
<b>Назив : Број отклоњених недостатака по налогу ПП</b>	Број	2021	1	1	0
Коментар: План није извршен					
Извор верификације: Извештај службе					
Образложење одступања од циљне вредности: Пројекат није реализован из објективних разлога.					

<b>Пројекат:</b>	<b>7005</b>	<b>Реконструкција и доградња задружног дома у Сувојници "</b>			
<b>Одговорно лице:</b>	Јамина Марковић	<b>функција:</b>	Заменик Начелника О.У		
<b>Време трајања пројекта:</b>	2019-2022				
<b>Опис пројекта:</b>	Реконструкција и доградња задружног дома у Сувојници				
<b>Образложење спровођења пројекта</b>	Као суфинансијер за реализацију овог пројекта, а на основу конкурса, је министарство за државну управу и локалну самоуправу, са којим је општина закључила Споразум о реализацији пројекта. Очекује се реализација у 2023 години				
<b>Циљ 1:</b>	Унапређење презентације културног наслеђа				
<b>Показатељи учинка</b>	<b>Јединица мере</b>	<b>Базна година</b>	<b>Базна вредност</b>	<b>Циљана вр. у 2022.</b>	<b>Остварена вр. у 2022.</b>
<b>Назив : Број реализованих програма или пројеката који промовишу локално културно наслеђе</b>	Број	2021	1	1	0
Коментар: План није извршен					
Извор верификације: Извештај службе					
Образложење одступања од циљне вредности: Пројекат није реализован из објективних разлога.					

<b>Пројекат:</b>	<b>7005</b>	<b>Реконструкција и доградња задружног дома у Сувојници "</b>			
<b>Одговорно лице:</b>	Јамина Марковић	<b>функција:</b>	Заменик Начелника О.У		
<b>Време трајања пројекта:</b>	2019-2022				
<b>Опис пројекта:</b>	Реконструкција и доградња задружног дома у Сувојници				
<b>Образложење спровођења пројекта</b>	Као суфинансијер за реализацију овог пројекта, а на основу конкурса, је министарство за државну управу и локалну самоуправу, са којим је општина закључила Споразум о реализацији пројекта. Очекује се реализација у 2023 години				
<b>Циљ 1:</b>	Унапређење презентације културног наслеђа				
<b>Показатељи учинка</b>	<b>Јединица мере</b>	<b>Базна година</b>	<b>Базна вредност</b>	<b>Циљана вр. у 2022.</b>	<b>Остварена вр. у 2022.</b>
<b>Назив : Број реализованих програма или пројеката који промовишу локално културно наслеђе</b>	Број	2021	1	1	0
Коментар: План није извршен					
Извор верификације: Извештај службе					
Образложење одступања од циљне вредности: Пројекат није реализован из објективних разлога.					

<b>Пројекат:</b>	5014	<b>Реконструкција задружног дома Биновце "</b>			
<b>Одговорно лице:</b>	Јамина Марковић	<b>функција:</b>	Заменик Начелника О.У		
<b>Време трајања пројекта:</b>	2022				
<b>Опис пројекта:</b>	Реконструкција задружног дома Биновце				
<b>Образложење спровођења пројекта</b>	У 2022 години није дошло дореализације пројекта из разлога што није пронађен суфинасијер.				

<b>Циљ 1:</b>	<b>Унапређење презентације културног наслеђа</b>				
<b>Показатељи учинка</b>	<b>Јединица мере</b>	<b>Базна година</b>	<b>Базна вредност</b>	<b>Циљана вр. у 2022.</b>	<b>Остварена вр. у 2022.</b>
<b>Назив : Број реализованих програма или пројеката који промовишу локално</b>	Број	2021	1	1	0
<b>Коментар: План није извршен</b>					
<b>Извор верификације: Извештај службе</b>					
<b>Образложење одступања од циљне вредности: У 2022 години није дошло дореализације пројекта из разлога што није пронађен суфинасијер.</b>					

<b>Пројекат:</b>	5018	<b>Реконструкција и опремање објекта Стрељачки дом у Ромски центар</b>			
<b>Одговорно лице:</b>	Јамина Марковић	<b>функција:</b>	Заменик Начелника О.У		
<b>Време трајања пројекта:</b>	2022				
<b>Опис пројекта:</b>	Реконструкција и опремање објекта Стрељачки дом у Ромски центар				
<b>Образложење спровођења пројекта</b>	Реконструкција објекта ради социјалног - економског развоја и унапређења друштвене инклузије Рома				

<b>Циљ 1:</b>	<b>Стварање одговарајућих услова за друштвених активности Рома и унапређење процедура за добро управљање на територији општина Сурдулица</b>				
<b>Показатељи учинка</b>	<b>Јединица мере</b>	<b>Базна година</b>	<b>Базна вредност</b>	<b>Циљана вр. у 2022.</b>	<b>Остварена вр. у 2022.</b>
<b>Назив : Објекат Ромски центар у Горњој Ромској Махали реконструисан и опремљен у складу са техничком документацијом Пројекта</b>	Број	2021	1	1	1
<b>Коментар: План није извршен</b>					
<b>Извор верификације: Извештај службе</b>					
<b>Образложење одступања од циљне вредности: /</b>					

## ПРОГРАМСКА СТРУКТУРА

### ПРОГРАМ: 14 РАЗВОЈ СПОРТА И ОМЛАДИНЕ , 1301

#### Годишњи извештај о учинку програма за 2022 годину

<b>Раздео:</b>	5	<b>Програм 14</b>
<b>Корисник:</b>	07224	<b>Општинска управа општина Сурдулица</b>

<b>Биланс извршења финансијског плана корисника:</b>						
Шифра програма	Шифра програмске активности/ пројекта	Назив програма/програмске активности/пројекта	Усвојен буџет за 2022.	Текући буџет за 2022.	Извршење у 2022.	Процент извршења у односу на текући буџет
1301	0001	Подршка локалним спортским организацијама, удружењима и савезима	134,130	137,800	128,825	93.5%
1301	0005	Спровођење омладинске политике	200	0	0	0.0%
1301	4006	Пројектно финансирање спорта	500	500	500	100.0%
1301	5015	Припрема подлоге за постављање монтажних спортских објеката, као и израда оградe с дренажом	5,650	2,050	2,012	98.1%
1301	5016	Реконструкција отвореног базена	5,000	2,580	2,580	100.0%
<b>УКУПНО:</b>			<b>145,480</b>	<b>142,930</b>	<b>133,917</b>	<b>93.7%</b>

#### ПРОГРАМСКА СТРУКТУРА

<b>Програм:</b>	1301	<b>Развој спорта и омладине</b>			
<b>Сектор:</b>	Развој спорта и омладине				
<b>Одговорно лице:</b>	Јасмина Марковић	<b>функција:</b>	Заменик Начелника Општинске управе		
<b>Опис програма:</b>	Обезбеђење приступа спорту и подршка пројектима везаним за развој спорта.				
<b>Образложење спровођења програма у години извештавања:</b>	У 2022. години за реализацију програма и пројеката које реализују спортске организације а које се у складу са законом о спорту финансирају из буџета општине су издвојена значајна средства. Средства су утрошена за финансирање годишњих и посебних програма спортских удружења, којима се задовољавају потребе и интереси грађана у области спорта у општини Сурдулица. Реализована су два инфраструктурна пројекта, тачније обезбеђена је подлога у селу Масурици за постављање монтажних спортских објеката и извршено је инвестиционо одржавање градског базена.				

<b>Циљ 1:</b>	Обезбеђење услова за бављење спортом свих грађана и грађанки општине Сурдулица.					
<b>Показатељи учинка</b>		Јединица мере	Базна година	Базна вредност	Циљана вр. У 2022.	Остварена вр. У 2022.
<b>Назив : Број спортских организација преко којих се остварује јавни интерес у области спорта</b>		Број	2021	18	18	19
Коментар: Основано је још једно спортско удружење у 2022 години						
Извор верификације: Извештај Комисије за спорт Општинском Већу са правдањем финансијских средстава Образложење одступања од циљне вредности: /						
<b>Назив : Број чланова спортских организација и удружења</b>		Број	2021	740	726	726
Коментар: Чланство у клубовима се променило и сада броји 740 чланова						
Извор верификације: Извештај Комисије за спорт Општинском Већу са правдањем финансијских средстава Образложење одступања од циљне вредности: /						

<b>Програмска активност:</b>	<b>0001</b>	<b>Подршка локалним спортским организацијама, удружењима и савезима</b>			
<b>Одговорно лице:</b>	Јасмина Марковић	<b>функција:</b>	Заменик Начелника Општинске управе		
<b>Опис програмске активности:</b>	Финансирање годишњих програма спортских удружења којим се финансирају потребе и интереси грађана у области спорта општине Сурдулица				
<b>Образложење спровођења програмске активности</b>	Све програмске активности су спроведена на основу процедуре из Правилника о финансирању спорта у општини Сурдулица и на основу Закона о спорту. У 2022. години укупно је финансирано 19 спортских удружења којима су средства додељивана у складу са критеријумима утврђеним Правилником.				

<b>Циљ 1:</b>	Обезбеђење услова за бављење спортом свих грађана и грађанки општине Сурдулица .					
<b>Показатељи учинка</b>		Јединица мере	Базна година	Базна вредност	Циљана вр. У 2022.	Остварена вр. У 2022.
<b>Назив : Број потписаних уговора са спортским удружењима</b>		Број	2021	18	19	19
Коментар: Основано је још једно спортско удружење у 2022 години						
Извор верификације: Извештај Комисије за спорт Општинском Већу са правдањем Образложење одступања од циљне вредности: /						
<b>Назив : Број чланова спортских организација и удружења</b>		Број	2021	740	726	726
Коментар: Чланство у клубовима се променило и сада броји 740 чланова						
Извор верификације: Извештај Комисије за спорт Општинском Већу са правдањем Образложење одступања од циљне вредности: /						

<b>Пројекат:</b>	<b>4006</b>	<b>Пројектно финансирање спорта</b>			
<b>Одговорно лице:</b>	Јасмина Марковић	<b>функција:</b>	Заменик Начелника Општинске управе		
<b>Време трајања пројекта:</b>	01.12.2022 до 31.12.2022				
<b>Опис пројекта:</b>	Посебни програми којима се финансирају потребе и интереси грађана у области спорта у општини Сурдулица и то програм ОФС "развојни камп за младе фудбалске судије"				
<b>Образложење спровођења пројекта</b>	Пројекат је спроведен према плану и програму за укључивање што већег броја младих у образовању и припреми за такмичења младих и перспективних фудбалских судија.				

<b>Циљ 1:</b>	Обезбеђени услови за бављење спортом свих грађана и грађанки општине					
<b>Показатељи учинка</b>		Јединица мере	Базна година	Базна вредност	Циљана вр. У 2022.	Остварена вр. У 2022.
<b>Назив : Број спроведених акција, програма и пројеката који подржавају активно и рекреативно бављење спортом</b>		Број	2021	3	3	1
Коментар: Број спроведених активности је већи од планираног						
Извор верификације: Извештај Комисије за спорт Општинском Већу са правдањем Образложење одступања од циљне вредности: /						

<b>Пројекат:</b>	<b>5015</b>	<b>Припрема подлоге за постављање монтажних спортских објеката , као и израда оградe с дренажом</b>			
<b>Одговорно лице:</b>	Јасмина Марковић	<b>функција:</b>	Заменик Начелника Општинске управе		
<b>Време трајања пројекта:</b>	2021 -2022				
<b>Опис пројекта:</b>	Припрема подлоге за постављање монтажних спортских објеката , као и израда оградe с дренажом				
<b>Образложење спровођења пројекта</b>	Ранијих година су набављена два монтажно-демонтажна спортска објекта , а за њихово постављање неопходно је припремити подлоге и по потреби израдити ограду са дренажом. У пословној 2021 години израђена је подлога са оградом и дренажом за један спортски објекат у сеоском насељу Масурица, у 2022 години извршено је плаћање.				

<b>Циљ 1:</b>	Обезбеђени услови за бављење спортом свих грађана и грађанки општине					
<b>Показатељи учинка</b>		Јединица мере	Базна година	Базна вредност	Циљана вр. У 2022.	Остварена вр. У 2022.
<b>Назив : Број спроведених акција, програма и пројеката који подржавају активно и рекреативно бављење спортом</b>		Број	2021	1	2	1
Коментар: у 2021 години изграђен је један монтажни објекат са оградом и дренажом, у 2022 години извршено је плаћање.						
Извор верификације: Извештај службе за инвестиције Образложење одступања од циљне вредности: /						

<b>Пројекат:</b>	<b>5016</b>	<b>Реконструкција отвореног базена</b>			
<b>Одговорно лице:</b>	Јасмина Марковић	<b>функција:</b>	Заменик Начелника Општинске управе		
<b>Време трајања пројекта:</b>	2022				
<b>Опис пројекта:</b>	Реконструкција отвореног базена				
<b>Образложење спровођења пројекта</b>	У циљу обезбеђења услова за бављење спортом и рекреацијом сви грађанима општине реализован је предметни пројекат.				

<b>Циљ 1:</b>	Обезбеђени услови за бављење спортом свих грађана и грађанки општине					
<b>Показатељи учинка</b>		Јединица мере	Базна година	Базна вредност	Циљана вр. У 2022.	Остварена вр. У 2022.
<b>Назив : Број спроведених акција, програма и пројеката који подржавају активно и рекреативно бављење спортом</b>		Број	2021	1	1	1
Коментар: План остварен у потпуности						
Извор верификације: Извештај службе за инвестиције Образложење одступања од циљне вредности: /						



**ПРОГРАМСКА СТРУКТУРА**  
**ПРОГРАМ: 15 ОПШТЕ УСЛУГЕ ЛОКАЛНЕ САМОУПРАВЕ, 0602**

**Годишњи извештај о учинку програма за 2022 годину**

<b>Раздео:</b>	5	<b>Програм 15</b>
<b>Корисник:</b>	07224	<b>Општинска управа општина Сурдулица</b>

**Биланс извршења финансијског плана корисника:**

Шифра програма	Шифра програмске активности/пројекта	Назив програма/програмске активности/пројекта	Усвојен буџет за 2022	Текући буџет за 2022.	Извршење у 2022	Процент извршења у односу на текући буџет
0602	0001	Функционисање локалне самоуправе и градских општина	163,851	162,336	139,690	86.05%
0602	0002	Функционисање месних заједница	11,300	6,800	2,146	31.56%
0602	0003	Сервисирање јавног дуга	25,560	25,560	25,554	99.98%
0602	0004	Општинско правобранилаштво	7,875	10,725	9,954	92.81%
0602	0007	Функционисање националних савета националних мањина	1,700	1,700	900	52.94%
0602	0009	Текућа буџетска резерва	16,424	552	0	0.00%
0602	0010	Стална буџетска резерва	1,000	0	0	0.0%
0602	0014	Управљање у ванредним ситуацијама	3,000	0	0	0.0%
0602	4015	Сеоске и градска слава	600	800	599	74.9%
0602	4016	Светски дан рома	150	150	0	0.0%
0602	4021	Мобилни тим за инклузију Рома у 2019-2022. година	0	141	141	100.0%
0602	4017	Савет за безбедност саобраћаја	3,395	4,515	949	21.0%
0602	4022	Обуке и упознавање жена се руралним туризмом у општини Сурдулица	0	498	493	99.0%
<b>УКУПНО:</b>			<b>234,855</b>	<b>213,777</b>	<b>180,426</b>	<b>84.4%</b>

**ПРОГРАМСКА СТРУКТУРА**

<b>Програм:</b>	<b>0602</b>	<b>Опште услуге локалне самоуправе</b>	
<b>Сектор:</b>	Опште услуге јавне управе		
<b>Одговорно лице:</b>	Јасмина Марковић	<b>функција:</b>	Заменик Начелника ОУ
<b>Опис програма:</b>	Обезбеђење услуга јавне управе и остваривање и заштита права грађана и јавног интереса ; Одрживо управљање финансијама и администрације изворних прихода буџета општине Сурдулица ; Сервисирање обавеза које проистичу из задужења за финансирање капиталних инвестиција ; Израда буџета и управљање јавним дугом ; Пружање ефикасне интервенције , ублажавање последица и обезбеђење стабилности и снабдевености на тржишту у случају ванредних ситуација ; Пројекти који су суфинансирани од стране донатора и другог нивоа власти а припадају општим услугама локалне самоуправе.		
<b>Образложење спровођења програма у години извештавања:</b>	У 2022. години. Редовно су исплаћиване плате и накнаде зарада по разним уговорима и решењима , обавезе доспеле у ЦРФ у као и оне ван система , редовно је и благовремено вршена уплата камата и главница по основу дугорочног кредита за капиталне инвестиције , Финансиране су потребе месних заједница као и плате и остали трошкови ДБК- Јавно правобранилаштво .Рализован је читав низ пројеката који су имали за циљ унапређење е-Услуга у општини , унапређење живота и рада Рома на територији општине Сурдулица као и обезбеђење услуге- саветодавне службе за грађане . У предметној години делимично је остварен план и програм рада Савета за безбедност саобраћаја који је био пре свега усмерен на поделу опреме ПС Сурдулица. Сервисирање је редовно јавни дуг. Реализован је пројекта Обука и упознавање жена са руралним туризмом.		

**Циљ 1:** Одрживо управно и финансијско функционисање општине Сурдулица у складу са надлежностима и пословима локалне самоуправе

Показатељи учинка	Јединица мере	Базна година	Базна вредност	Циљана вр. у 2022.	Остварена вр. у 2022.
<b>Назив: Број донетих аката органа и служби општине Сурдулица</b>					
Коментар: Програм није извршен у потпуности Извор верификације: Извештај о раду одељења за општу управу и јавне службе	Број	2021	851	1000	549
Образложење одступања од циљне вредности: Мањи број законских измена које су захтевале доношење нижих аката					
<b>Назив: Број остварених услуга општинске управе (укупан број предмета који су у току, број решења, довола, потврда и других докумената издатим физичким и правним лицима)</b>					
Коментар: Програм није извршен у потпуности Извор верификације: Извештај о раду одељења за општу управу и јавне службе	Број	2021	1543	1000	476
Образложење одступања од циљне вредности: У односу на предходну годину и план, било је знатно мањи број услуга пружених физичким и правним лицима					

Програмска активност:	0001	Функционисање локалне самоуправе и градских општина				
Одговорно лице:	Јасмина Марковић	функција:		Заменик Начелника ОУ		
Опис програмске активности:	Обезбеђење услуга јавне управе и остваривање и заштита права грађана и јавног интереса .					
Образложење спровођења програмске активности	У 2022. години. Пружене су услуге грађанима ажурним радом матичне службе , службе дечије заштите , борачко - инвалидске заштите , имовинско правне службе , грађевинске службе , службе локалне пореске администрације , урбанизма , службе јавне набавке , комуналне инспекције , саобраћајне инспекције , и осталих служби у функцији грађана .					
Циљ 1:	Функционисање управе					
Показатељи учинка		Јединица мере	Базна година	Базна вредност	Циљана вр. у 2022.	Остварена вр. у 2022.
Назив : Број решених предмета		Број	2021	1543	1000	476
Коментар: Програм извршен у већем обиму од планираног						
Извор верификације: Извештај о раду одељења за општу управу и јавне службе						
Образложење одступања од циљне вредности: У односу на предходну годину и план , било је знатно мањи број услуга пружених физичким и правним лицима						
Програмска активност:	0002	Функционисање месних заједница				
Одговорно лице:	Председници месних заједница	функција:		Председник МЗ		
Опис програмске активности:	Обезбеђење и задовољавање потреба грађана на територији месних заједница					
Образложење спровођења програмске активности	У 2022. година. Председници свих месних заједница на територији општине, њих 27, поднело је предлоге програмских активности и пројеката, односно исказало је приоритетне захтеве својих грађана , који су делом планирани Одлуком о буџету за 2022. годину					
Циљ 1:	Обезбеђено задовољавање потреба и интереса локалног становништва деловањем месних заједница					
Показатељи учинка		Јединица мере	Базна година	Базна вредност	Циљана вр. у 2022.	Остварена вр. у 2022.
Назив : Број иницијатива односно предлога МЗ према општини у вези са питањима од интереса за локално становништво		Број	2021	27	27	23
Коментар: План је извршен у потпуности						
Извор верификације: поднети предлози за финансијске планове						
Образложење одступања од циљне вредности: /						
Програмска активност:	0003	Сервисирање јавног дуга				
Одговорно лице:	Јасмина Марковић	функција:		Заменик Начелника ОУ		
Опис програмске активности:	Отплата кредита за капиталне инвестиције					
Образложење спровођења програмске активности	У 2022. години, општина је редовно измиривала обавезе по основу катате и главнице кредита					
Циљ 1:	Одржавање финансијске стабилности града/општине и финансирање капиталних инвестиционих расхода					
Показатељи учинка		Јединица мере	Базна година	Базна вредност	Циљана вр. у 2022.	Остварена вр. у 2022.
Назив : Учешће издатака за сервисирање дугова у текућим приходима < или=15%		%	2021	3 %	3 %	3 %
Коментар: Учешће кредита (основица + камата ) у укупним приходима износи 3 %						
Извор верификације: Финансијски извештај						
Образложење одступања од циљне вредности: Мање од 15 %						
Програмска активност:	0004	Општинско/градско правобранилаштво				
Одговорно лице:	Бранислав Ристић	функција:		Општински правобранилац		
Опис програмске активности:	Остваривање и заштита прва грађана, као и јавног интереса					
Образложење спровођења програмске активности	У 2022. години општинско правобранилаштво је спроводило активности из своје надлежности					
Циљ 1:	Заштита имовинских права и интереса општине; Заштите права грађана .					
Показатељи учинка		Јединица мере	Базна година	Базна вредност	Циљана вр. у 2022.	Остварена вр. у 2022.
Назив : Број решених предмета		Број	2021	24	40	43
Коментар: План остварен у потпуности						
Извор верификације: извештај о раду ОЈП						
Образложење одступања од циљне вредности: /						
Назив : Укупан број пружене бесплатне правне помоћи која је дата грађанима		Број	2021	62	65	66
Коментар: План није остварен у потпуности						
Извор верификације: извештај о раду						
Образложење одступања од циљне вредности: /						
Програмска активност:	0007	Функционисање националних савета националних мањина				
Одговорно лице:	Јасмина Марковић	функција:		Заменик Начелника ОУ		
Опис програмске активности:	Реализација програма или пројекта по основу јавног конкурса					
Образложење спровођења програмске активности	У 2022. години а по основу јавног позива за доделу недостајућег дела средстава за реализацију програма или пројекта које реализују удружење грађана која се баве националним мањинама.					
Циљ 1:	Остваривање права националних мањина у локалној заједници					
Показатељи учинка		Јединица мере	Базна година	Базна вредност	Циљана вр. у 2022.	Остварена вр. у 2022.
Назив : Број реализованих пројеката националних мањина		Број	2021	1	1	1
Коментар: Пројекат остварен у потпуности						
Извор верификације: извештај о раду						
Образложење одступања од циљне вредности: /						
Програмска активност:	0014	Управљање у ванредним ситуацијама				
Одговорно лице:	Јасмина Марковић	функција:		Заменик Начелника ОУ		
Опис програмске активности:	Ублажавање последица ванредних ситуација					
Образложење спровођења програмске активности	У 2022. години, години није било потребе за ванредним интервенцијама					
Циљ 1:	Изградња ефикасног превентивног система заштите и спасавања на избегавању последица елементарних и др непогода					
Показатељи учинка		Јединица мере	Базна година	Базна вредност	Циљана вр. у 2022.	Остварена вр. у 2022.
Назив: Број донетих закључака штаба за ванредне ситуације		Број	2021	14	10	2
Коментар: План остварен у потпуности						
Извор верификације: Извештај Штаба за ванредне ситуације 2 закључка за интервенцију комуналне инспекције						
Образложење одступања од циљне вредности:						



<b>Пројекат:</b>	4017	<b>Сеоске и градска слава</b>			
<b>Одговорно лице:</b>	Јасмина Марковић	<b>функција:</b>	Заменик Начелника ОУ		
<b>Време трајања пројекта:</b>	2022				
<b>Опис пројекта:</b>	Пракса општине Сурдулица је да поводом сеоских слава - литија пружи финансијску помоћ породици која је домаћин славе. СПЦ је пружена финансијска помоћ за градску славу.				
<b>Образложење спровођења пројекта</b>	У 2022. години имали смо 34 захтева за сеоске славе и сви захтеви су реализовани.				

<b>Циљ 1:</b>	<b>Обезбеђено задовољавање потреба и интереса локалног становништва деловањем месних заједница</b>					
<b>Показатељи учинка</b>						
<b>Назив :</b>	Број захтева за сеоске славе.	<b>Јединица мере</b>	Базна година	Базна вредност	Циљана вр. у 2022.	Остварена вр. у 2022.
<b>Коментар:</b>	План није остварен у потпуности					
<b>Извор верификације:</b>	Извештај финансијске службе					
<b>Образложење одступања од циљне вредности:</b>	/					
	Број	2021	34	27	34	

<b>Пројекат:</b>	4016	<b>Сведски дан Рома</b>			
<b>Одговорно лице:</b>	Јасмина Марковић	<b>функција:</b>	Заменик Начелника ОУ		
<b>Време трајања пројекта:</b>	2022				
<b>Опис пројекта:</b>	Општина Сурдулица поводом 8. априла, Сведског дана Рома, по захтеву организатора додељује пригодне поклоне у новцу и натури, ђацима Ромске националне мањине, за постигнуте резултате у школама.				
<b>Образложење спровођења пројекта</b>	У 2022 години није било организованог обележавања Светског дана Рома.				

<b>Циљ 1:</b>	<b>Остваривање права националних мањина у локалној заједници</b>					
<b>Показатељи учинка</b>						
<b>Назив :</b>	Број награђених ученика	<b>Јединица мере</b>	Базна година	Базна вредност	Циљана вр. у 2022.	Остварена вр. у 2022.
<b>Коментар:</b>	Пројекат скоро остварен у потпуности					
<b>Извор верификације:</b>	Извештај координатора пројекта					
<b>Образложење одступања од циљне вредности:</b>	/					
	Број	2021	50	50	0	

<b>Пројекат:</b>	4017	<b>Савет за безбедност саобраћаја</b>			
<b>Одговорно лице:</b>	Јасмина Марковић	<b>функција:</b>	Заменик Начелника ОУ		
<b>Време трајања пројекта:</b>	2022				
<b>Опис пројекта:</b>	У складу са законом о саобраћају формиран је Савет за безбедност саобраћаја који је у 2022 години извршавао обавезе у складу са законом и својим овлашћењем				
<b>Образложење спровођења пројекта</b>	У 2022 години на територији општине Сурдулица десило се 45 саобраћајних незгода, од чега су 0 саобраћајне незгоде са погинулим лицима, 27 незгоде са лакше и теже повређеним лицима и 25 незгода са материјалном штетом.				

<b>Циљ 1:</b>	<b>Унапређење безбедности саобраћаја у 2022</b>					
<b>Показатељи учинка</b>						
<b>Број саобраћајних незгода</b>		<b>Јединица мере</b>	Базна година	Базна вредност	Циљана вр. у 2022.	Остварена вр. у 2022.
<b>Коментар:</b>	/					
<b>Извор верификације:</b>	Извештај Савета за безбедност саобраћаја					
<b>Образложење одступања од циљне вредности:</b>	У 2022 години на територији општине Сурдулица десило се 45 саобраћајних незгода, од чега су 0 саобраћајне незгоде са погинулим лицима, 27 незгоде са лакше и теже повређеним лицима и 25 незгода са материјалном штетом.					
	Број	2021	38	10	45	

<b>Пројекат:</b>	4021	<b>Мобилни тим за инклузију Рома у 2019-2022.одини</b>			
<b>Одговорно лице:</b>	Јасмина Марковић	<b>функција:</b>	Заменик Начелника ОУ		
<b>Време трајања пројекта:</b>	2019-2022				
<b>Опис пројекта:</b>	Општина Сурдулица реализује Оперативни план Мобилног тима за инклузију Рома општине Сурдулица, у сарадњи са Сталном конференцијом градова и општина.				
<b>Образложење спровођења пројекта</b>	Урађен је Оперативни план са активностима и приоритетним областима које су и део Стратегије за побољшање положаја Рома у Републици Србији (образовање, социјална заштита, здравствена заштита, становање и запошљавање) и у потпуности реализоване уз сталну подршку и консултацију са ментором испред СКГО-а и представницима локалне самоуправе. пројекат је у потпуности завршен 2022године.				

<b>Циљ 1:</b>	<b>Остваривање права националних мањина у локалној заједници</b>					
<b>Показатељи учинка</b>						
<b>Назив :</b>	% остварења програма националних мањина који се финансирају из буџета општине	<b>Јединица мере</b>	Базна година	Базна вредност	Циљана вр. у 2022.	Остварена вр. у 2022.
<b>Коментар:</b>	Пројекат скоро остварен у потпуности					
<b>Извор верификације:</b>	Извештај координатора пројекта					
<b>Образложење одступања од циљне вредности:</b>	/					
	%	2021	100 %	100 %	100%	

<b>Пројекат:</b>	4022	<b>Обуке и упознавање жена се руралним туризмом у општини Сурдулица</b>				
<b>Одговорно лице:</b>	Јасмина Марковић	<b>функција:</b>	Заменик Начелника ОУ			
<b>Време трајања пројекта:</b>	2022					
<b>Опис пројекта:</b>	Унапређење активности општине усмерене ка економском оснаживању жена;					
<b>Образложење спровођења пројекта</b>	Пројекат је реализован у сарадњи са Агенцијом УН за родну равноправност и оснаживање жена. Обука и упознавање жена са руралне територије општине са могућносима развоја руралног туризма. Пројекат је успешно завршен					
<b>Циљ 1: Унапређење активности општине усмерене ка економском оснаживању жена;</b>						
<b>Показатељи учинка</b>		<b>Јединица мере</b>	<b>Базна година</b>	<b>Базна вредност</b>	<b>Циљана вр. у 2022.</b>	<b>Остварена вр. у 2022.</b>
<b>Назив : Број жена, полазница обука</b>		Број	2021	0	60	60
Коментар: Пројекат остварен у потпуности						
Извор верификације: Извештај координатора пројекта						
Образложење одступања од циљне вредности: /						

**ПРОГРАМСКА СТРУКТУРА****ПРОГРАМ: 16 ПОЛИТИЧКИ СИСТЕМ ЛОКАЛНЕ САМОУПРАВЕ, 2101****Годишњи извештај о учинку програма за 2022 годину**

<b>Раздео:</b>	<b>1</b>	<b>Програм 16- Политички систем локалне самоуправе</b>
<b>Корисник:</b>	96384 96385 96386	<b>Скупштина општине, Општинско веће, Председник општине</b>

**Биланс извршења финансијског плана корисника:**

Шифра програма	Шифра програмске активности/пројекта	Назив програма/програмске активности/пројекта	Усвојен буџет за 2022.	Текући буџет за 2022.	Извршење у 2022.	Процент извршења у односу на текући буџет
2101	0001	Функционисање Скупштине	13,910	16,774	15,705	93.6%
2101	0002	Функционисање извршних органа	22,755	32,465	29,848	91.9%
<b>УКУПНО:</b>			<b>36,665</b>	<b>49,239</b>	<b>45,553</b>	<b>92.5%</b>

**ПРОГРАМСКА СТРУКТУРА**

<b>Програм:</b>	<b>2101</b>	<b>Политички систем локалне самоуправе</b>			
<b>Сектор:</b>	Политички систем				
<b>Одговорно лице:</b>	Зоран Митић, Александра Поповић	<b>функција:</b>	Председник Скупштине, Председник општине и општинског већа.		
<b>Опис програма:</b>	Обављање основних функција законодавних и изборних органа локалне самоуправе, као и обављање основних функција извршних органа власти ( Председник општине и Општинско веће )				
<b>Образложење спровођења програма у години извештавања:</b>	У 2022. години. Локална Скупштина је редовно заседала и доносила одговарајућа Акта из своје надлежности. Наравно и општинско веће је редовно функционисало усвајајући Акте из својих надлежности која су достављана скупштини на усвајање. Такође је Председник општине обављао послове из своје надлежности.				

Циљ 1:	Функционисање Скупштине					
Показатељи учинка		Јединица мере	Базна година	Базна вредност	Циљана вр. У 2022.	Остварена вр. У 2022.
<b>Назив :Број седница скупштина</b>		Број	2021	6	6	6
Коментар: Остварење је премашило план						
Извор верификације: Записници са седница Скупштине општине						
Образложење одступања од циљне вредности: /						
<b>Назив: Број жена, односно мушкараца који чине Скупштину (разврстан по полу )</b>		Број	2021	14 жена и 21 мушкарац	14 жена и 21 мушкарац	14 жена и 21 мушкарац
Коментар: план остварен скоро у потпуности						
Извор верификације: Записници са седница Скупштине општине						
Образложење одступања од циљне вредности: /						

Циљ 2:	Функционисање извршних органа					
Показатељи учинка		Јединица мере	Базна година	Базна вредност	Циљана вр. У 2021.	Остварена вр. У 2021.
<b>Назив :Број седница општинског већа</b>		Број	2021	11	11	11
Коментар: План остварен у потпуности						
Извор верификације: Записници са седница Општинског већа						
Образложење одступања од циљне вредности: /						
<b>Назив: Број жена, односно мушкараца који чине општинско веће ( разврстан по полу )</b>		Број	2021	6 жена и 3 мушкараца	6 жена и 3 мушкараца	6 жена и 3 мушкараца
Коментар: План остварен у потпуности						
Извор верификације: Записници са седница Општинског већа						
Образложење одступања од циљне вредности: /						

Програмска активност:	0001	Функционисање Скупштине			
Одговорно лице:	Зоран Митић	функција:	Председник Скупштине		
Опис програмске активности:	Обављање основних функција законодавних и изборних органа локалне самоуправе .				
Образложење спровођења програмске активности	У 2022. години. Локална Скупштина је редовно заседала и доносила одговарајућа Акта из своје надлежности.				

Циљ 1:	Функционисање локалне скупштине					
Показатељи учинка		Јединица мере	Базна година	Базна вредност	Циљана вр. У 2022.	Остварена вр. У 2026.
<b>Назив : Број седница скупштина</b>		Број	2021	6	6	6
Коментар: План извршен у потпуности						
Извор верификације: Записници са седница Скупштине						
Образложење одступања од циљне вредности:						
<b>Назив: Број жена, односно мушкараца који чине Скупштину (разврстан по полу )</b>		Број	2021	14 жена и 21 мушкарац	14 жена и 21 мушкарац	14 жена и 21 мушкарац
Коментар:						
Извор верификације: Записници са седница Скупштине						
Образложење одступања од циљне вредности:						

Програмска активност:	0002	Функционисање извршних органа			
Одговорно лице:	Александра поповић	функција:	Председница општине		
Опис програмске активности:	Обављање основних функција извршних органа власти ( Председник општине и Општинско веће )				
Образложење спровођења програмске активности	Општинско веће је редовно функционисало усвајајући Акте из својих надлежности која су нека достављана скупштини на усвајање. Такође је Председник општине обављао послове из своје надлежности .				

Циљ 1:	Функционисање извршних органа					
Показатељи учинка		Јединица мере	Базна година	Базна вредност	Циљана вр. У 2022.	Остварена вр. У 2022.
<b>Назив :Број седница извршних органа</b>		Број	2021	11	11	11
Коментар: План извршен у потпуности						
Извор верификације: Записници са седница Општинског Већа						
Образложење одступања од циљне вредности:/						
<b>Назив: Број жена, односно мушкараца који чине општинско веће ( разврстан по полу )</b>		Број	2021	6 жена и 3 мушкараца	6 жена и 3 мушкараца	6 жена и 3 мушкараца
Коментар:						
Извор верификације: Записници са седница Општинског Већа						
Образложење одступања од циљне вредности:/						

IJFR



Niš, Medijana, Branka Krsmanovića 20/34  
PIB: 109923350; matični broj: 21267805  
Reš. Ministarstva finansija, dozvola za obavljanje  
poslova revizije finansijskih izveštaja  
br. 401-00-1169/2017-16 od 4.4.2017  
Tek. račun 165-0007007518352-73  
Tel. 018-305-724  
e-mail: ijfnis@gmail.com

## ИЗВЕШТАЈ О РЕВИЗИЈИ КОНСОЛИДОВАНИХ ФИНАНСИЈСКИХ ИЗВЕШТАЈА БУЏЕТА ОПШТИНЕ СУРДУЛИЦА ЗА 2022. ГОДИНУ

Извршили смо ревизију приложених финансијских извештаја Општине Сурдулица који обухватају: Биланс стања на дан 31.12.2022. године - Образац 1), Извештај о укупном пословном резултату (Биланс прихода и расхода - Образац 2), Извештај о капиталним издацима и примањима (Образац 3), Извештај о новчаним токовима (Образац 4), Извештај о извршењу буџета (Образац 5), и остале пратеће извештаје, на дан 31. децембра 2022. године. Такође, извршили смо и ревидирање Годишњег извештаја о остваривању родне равноправности за 2022. годину у складу са чл. 66. Закона о родној равноправности („Сл. Гласник РС“, бр.52/2021).

Сматрамо да су прибављени ревизијски докази довољни и одговарајући и да обезбеђују основу за изражавање нашег ревизијског мишљења.

### МИШЉЕЊЕ

Финансијски извештаји завршног рачуна буџета Општине Сурдулица, на дан 31.12.2022. године, су припремљени по свим материјално значајним питањима у складу са Законом о буџетском систему (Сл. Гласник РС“, бр. 54/2009, 73/2010 и 101/2010, 142/2014, 103/2015, 99/2016, 113/2017, 95/2018, 31/2019 и 72/2019 и 149/2020, и 118/2021-др. Закон и 138/2022), Уредбом о буџетском рачуноводству („Сл. Гласник РС“ бр Службени гласник РС“, бр. 125/2003, 12/2006, 27/2020), Правилником о начину припреме, састављања и подношења финансијских извештаја корисника буџетских средстава, корисника средстава организација за обавезно социјално осигурање и буџетских фондова (Сл. Гласник РС“ бр. 18/2015 и 104/2018, 151/2020, 8/2021, 130/2021 и 17/2022), и Правилником о стандардном класификационом оквиру и Контном плану за буџетски систем („Сл. Гласник РС“ бр. 16/2016...68/2019 и 84/2019, 19/2021, 66/2021, 130/2021, 144/2022 и 26/2023).

Финансијски извештаји, приказују истинито и објективно, по свим материјално значајним питањима, финансијски положај Општине Сурдулица на дан 31. децембра 2022. године, као и резултате њеног пословања, токове готовине и извршење буџета за годину која се завршава на тај дан, у складу са Међународним рачуноводственим стандардима за јавни сектор.



## СКРЕТАЊЕ ПАЖЊЕ

Не изражавајући резерве у односу на већ дато мишљење, скрећемо пажњу на следеће:

1. На позицији ОП 1016 у оквиру конта 015100 - Нефинансијска имовина у припреми, исказан је износ од 299.815 хиљада динара. Ревизорски тим је утврдио да је на овој позицији у 2021. години био исказан износ од 265.818 хиљада динара, што упућује на недовољну активност стављања нефинансијске имовине у употребу, и прибављања одговарајуће документације. Ревизорски тим је код ове позиције идентификовао средњи ризик, и као меру одговора на ризик, препоручио стручној служби интензивирање радњи на прикупљању документације и стављање у функцију нефинансијске имовине која се налази у припреми већ дужи временски период.
2. Ревизорски тим је, по основу Извештаја добијеног из јавног праваобранилаштва Општине Сурдулица, утврдио потенцијалне обавезе Општине Сурдулица по основу тужби, из ранијих година, у износу од 125.305.796,32 динара, и по основу тужби поднетих против Општине Сурдулица из 2022. године износ од 2.386.640,00 динара.
3. Сходно Закону о родној равноправности, уравнотежена заступљеност полова постоји када је заступљеност једног од полова између 40-50%, у односу на други пол, а осетно неуравнотежена заступљеност полова постоји када је заступљеност једног пола нижа од 40% у односу на други пол. У Општини Сурдулица, на бази свих анализираних података, постоји уравнотежена заступљеност полова, и када је реч о приступу средствима и када је реч о корисности које имају и мушкарци и жене, али и корисници средства из Буџета Општине Сурдулица, као и друге родно осетљиве групе - корисници услуга Буџета.

Општина Сурдулица, за 2022. годину, спада у групу родно осетљивих интервенција.

ЦИЉ у 2023. години је: Тенденција преласка на родно позитивне интервенције.

4. Ревидиране јавне набавке су биле предмет ревидирања само са аспекта утврђивања да ли се Закон о јавним набавкама („Сл. Гласник РС“, бр. 91/2019) примењује за набавке услуга и добара на које је обавезна примена Закона о јавним набавкама.



## Обим обављања ревизије

Међународни стандарди ревизије налажу да се придржавамо етичких захтева и да ревизију планирамо и извршимо на начин који омогућава да се, у разумној мери, уверимо да финансијски извештаји не садрже материјално значајне погрешне исказе.

Ревизија укључује спровођење поступака ради прибављања ревизијских доказа о износима и обелодањивањима датим у финансијским извештајима. Одабрани поступци су засновани на ревизорском просуђивању, укључујући и процену ризика постојања материјално значајних погрешних исказа у финансијским извештајима, насталих услед криминалне радње или грешке. Приликом процене ризика, ревизор сагледава интерне контроле релевантне за састављање и истинито приказивање финансијских извештаја ради осмишљавања ревизијских поступака који су одговарајући у датим околностима, али не ради изражавања мишљења о делотворности интерних контрола правног лица. Ревизија такође укључује и оцену адекватности примењених рачуноводствених политика и оправданости рачуноводствених процена руководства, као и оцену опште презентације финансијских извештаја.

Најдубљи захват ревизије је обављен код остварених текућих прихода и примања, као и извршених расхода и издатака, имовине у сталним средствима, потраживања и обавезе буџета, при чему је приступ ревизора био усмерен на постојање средстава, ненаплаћених и наплаћених потраживања, као и неплаћених и плаћених расхода и издатака. То је детаљно објашњено у напоменама уз финансијске извештаје и у Извештају о ревизији.

### Одговорност руководства за састављање финансијских извештаја

Руководство Општине Сурдулица је одговорно за састављање и истинито приказивање ових финансијских извештаја у складу са Законом о буџетском систему, Уредбом о буџетском рачуноводству и Правилником о начину припреме, састављања и подношења финансијских извештаја корисника буџетских средстава, корисника средстава организација за обавезно социјално осигурање и буџетских фондова, као и за оне интерне контроле које руководство одреди као неопходне у припреми финансијских извештаја који не садрже материјално значајне погрешне исказе настале услед криминалне радње или грешке. Руководство је одговорно за надгледање процеса финансијског извештавања субјекта ревизије.

### Одговорност ревизора за ревизију финансијских извештаја

Наша је одговорност да изразимо мишљење о финансијским извештајима на основу извршене ревизије тих извештаја у складу са међународним стандардима ревизије.

Поред одговорности да изразимо мишљење о финансијским извештајима (завршном рачуну буџета са пројектима) Општине Сурдулица, наша одговорност укључује и изражавање мишљења о предузетим активностима у исказивању трансакција и информација које су обелодањене у финансијским извештајима, по свим материјално значајним аспектима, у складу са Одлуком о буџету Општине Сурдулица за 2022. годину, као и прописима Републике Србије. Наш циљ је стицање уверавања у разумној мери о томе да финансијски извештаји, узети у целини, не садрже материјално значајне погрешне исказе, настале услед криминалне радње или грешке и издавање извештаја о ревизији.

Приликом процене ризика, ревизор сагледава интерне контроле релевантне за састављање и истинито приказивање финансијских извештаја ради осмишљавања ревизијских поступака који су одговарајући у датим околностима, али не у циљу изражавања мишљења о делотворности

интерних контрола.

Ревизија такође укључује оцену адекватности примењених рачуноводствених политика и оправданости рачуноводствених процена извршених од стране руководства, као и оцену опште презентације финансијских извештаја.

Ревизорски тим идентификује и процењује ризике од материјално погрешних исказа у финансијским извештајима, насталих услед криминалне радње или грешке, осмишљавамо и обављамо ревизијске поступке као одговор на те ризике и прибављамо довољно адекватних ревизијских доказа да обезбеде основ за изражавање мишљења ревизора. Ризик да неће бити идентификовани материјално значајни погрешни искази који су настали услед криминалне радње је већи него за погрешне исказе настале услед грешке, зато што криминална радња може да укључи фалсификовање, намерне пропусте, удруживање или заобилажење интерне контроле.

Доносимо закључке о прикладности примене начела сталности као рачуноводствене основе од стране руководства, и на основу прикупљених ревизијских доказа, да ли постоји материјална неизвесност у вези са догађајима или условима који могу да изазову значајну сумњу у погледу способности субјекта ревизије да настави пословање у складу са начелом сталности. Уколико утврдимо да постоји материјална неизвесност, дужни смо да у Извештају скренемо пажњу на повезана обелодањивања у финансијским извештајима. Уколико утврдимо да такво обелодањивање не постоји или није адекватно, дужни смо да модификујемо наше Мишљење.

Наши закључци се заснивају на ревизијским доказима прикупљених до датума издавања извештаја ревизора.

Процењујемо укупну презентацију, структуру и садржај финансијских извештаја, укључујући и обелодањивања, и да ли су у финансијским извештајима приказане трансакције и догађаји на такав начин да се постигне истинит и објективан приказ.

У складу са методологијом ревизије, саопштавамо лицима одговорним за управљање, планирани обим и време ревизије и значајне ревизијске налазе, укључујући и све значајне недостатке интерне контроле које смо идентификовали током ревизије.

У Нишу, 02.06.2023. године

Лиценцирани овлашћени ревизор

Викторина Дунић, дипл.ек

Viktorina Dunić  
200029905

Digitally signed by Viktorina  
Dunić 200029905  
Date: 2023.06.05 06:31:35  
+02'00'

317.

На основу члана 6. став 2; члана 43. став 1; члана 46. став 1; и члана 112. став 1. Закона о буџетском систему ("Службени гласник РС", број 54/09, 73/10, 101/10, 101/11, 93/12, 62/13, 63/2013 – испр., 108/2013, 142/2014, 68/2015 – др.закон, 103/2015, 99/2016, 113/17, 95/18, 31/2019, 72/2019, 149/2020, 118/2021, 138/2022 и 118/2021-др.закон), члана 32. став 1. тачка 2. и члан 46 став 1. тачка 1. Закона о локалној самоуправи ("Службени гласник РС", број 129/07 и 83/2014 – др.закон 101/2016 – др.закон и 47/2018) и чл. 40. став 1. тачка 2. Статута општине Сурдулица („Сл. гл. Града Врања“, број 7/2019,) СКУПШТИНЕ ОПШТИНЕ СУРДУЛИЦА, на седници одржаној дана 17.06.2023. године, донела је

## ОДЛУКУ О ИЗМЕНИ И ДОПУНИ ОДЛУКЕ О БУЏЕТУ ОПШТИНЕ СУРДУЛИЦА ЗА 2023. ГОДИНУ – РЕБАЛАНС 2

### I ОПШТИ ДЕО

#### Члан 1.

У члану 1. Одлуке о измени и допуни Одлуке о буџету општине Сурдулица за 2023. годину, структура прихода и примања, расхода и издатка се мења из свих извора финансирања.

Тачније приходи и примања, расходи и издаци буџета општине Сурдулица, за 2023. годину (у даљем тексту: буџет), састоје се од:

Табела 1.

А.	РАЧУН ПРИХОДА И ПРИМАЊА	Економска класификација	у динарима



1	Укупни приходи и примања остварени по основу продаје нефинансијске имовине	7 + 8	1.578.547.070
2	Укупни расходи и издаци за набавку нефинансијске имовине	4 + 5	1.648.500.070
<b>3</b>	<b>Буџетски суфицит/дефицит</b>	<b>(7+8) - (4+5)</b>	<b>-69.953.000</b>
4	Издаци за набавку финансијске имовине (осим за набавку домаћих хартија од вредности)	62	0.00
<b>5</b>	<b>Укупан фискални суфицит/дефицит</b>	<b>((7+8) - (4+5)) - 62</b>	<b>-69.953.000</b>
<b>Б.</b>	<b>РАЧУН ФИНАНСИРАЊА</b>		
1	Примања од задуживања	91	0.00
2	Примања од продаје финансијске имовине	92	0.00
3	Неутрошена средства из претходних година	3	78.141.000
4	Издаци за набавку финансијске имовине	6211	0
5	Издаци за отплату главнице	61	8.188.000
<b>В.</b>	<b>Нето финансирање</b>	<b>(91+92+3)- (6211+61)</b>	<b>69.953.000</b>

Приходи и примања, расходи и издаци буџета, промењени су овом Одлуком само на одређеним економским класификацијама и утврђени су у следећим износима:

Шифра економске класификације	ОПИС	Табела 2 Буџет за 2023. год. Ребаланс 2
1	2	3
<b>А ПРИМАЊА И ИЗДАЦИ ИЗ БУЏЕТА</b>		
<b>УКУПНА ПРИМАЊА</b>		
321	Пренета средства	78.141.000
<b>7</b>	<b>ТЕКУЋИ ПРИХОДИ</b>	<b>1.572.532.070</b>
<b>71</b>	<b>1 Порески приходи</b>	<b>604.855.100</b>
711	1.1 Порез на доходак, добит и капиталне добитке	402.115.100
712	1.2 Порез на фонд зарада	
713	1.3 Порез на имовину	69.600.000
714	1.4 Порез на добра и услуге ( ПДВ)	112.140.000
716+719	1.6 Остали порески приходи	21.000.000
<b>74+77+78</b>	<b>2 Непорески приходи</b>	<b>145.167.424</b>
7411	Од тога наплаћене камате	
<b>8</b>	<b>3 Приходи од продаје нефинансијске имовине</b>	<b>6.015.000</b>



<b>731+732</b>	<b>4 Донације</b>	<b>6.680.000</b>
<b>733</b>	<b>5 Трансфери</b>	<b>815.829.546</b>
	<b>II УКУПНИ ИЗДАЦИ</b>	
<b>4</b>	<b>ТЕКУЋИ РАСХОДИ</b>	<b>1.018.659.045</b>
41	Расходи за запослене	228.077.045
42	Коришћење роба и услуга	409.081.000
44	Отплата камате	128.000
45	Субвенције	45.994.000
465	Трансфери осталим нивоима	2.746.000
47	Социјално осигурање и социјална заштита	49.890.000
48+49	Остали расходи	171.703.000
4631+4641	<b>ТЕКУЋИ ТРАНСФЕРИ</b>	<b>111.040.000</b>
<b>5</b>	<b>КАПИТАЛНИ РАСХОДИ</b>	<b>629.841.025</b>
<b>(7+8)-(4+5)</b>	<b>III БУЏЕТСКИ СУФИЦИТ – ДЕФИЦИТ ( I-II)</b>	<b>69.953.000</b>
	<b>УКУПНИ ФИНАНСИЈСКИ РЕЗУЛТАТ ( III+IV)</b>	
	<b>Б ПРИМАЊА И ИЗДАЦИ ПО ОСНОВУ ОТПЛАТЕ ДАТИХ КРЕДИТА И ПРОДАЈЕ ОДНОСНО НАБАВКЕ ФИНАНСИЈСКЕ ИМОВИНЕ</b>	
92	<b>IV ПРИМАЊА ПО ОСНОВУ ОТПЛАТЕ ДАТИХ КРЕДИТА И ПРОДАЈЕ ОДНОСНО НАБАВКЕ ФИНАНСИЈСКЕ ИМОВИНЕ</b>	
62	<b>V ИЗДАЦИ ПО ОСНОВУ ДАТИХ ПОЗАЈМИЦА И НАБАВКЕ ФИНАНСИЈСКЕ ИМОВИНЕ</b>	
92-62	<b>VI ПРИМАЊА ПО ОСНОВУ ОТПЛАТЕ КРЕДИТА И ПРОДАЈЕ ФИНАНСИЈСКЕ ИМОВИНЕ МИНУС ИЗДАЦИ ПО ОСНОВУ ДАТИХ КРЕДИТА И НАБАВКЕ ФИНАНСИЈСКЕ ИМОВИНЕ (IV-V)</b>	
	<b>В ЗАДУЖИВАЊЕ И ОТПЛАТА ДУГА</b>	
91	<b>VII ПРИМАЊА ОД ЗАДУЖИВАЊА</b>	
911	Примања од домаћих задуживања	
9113-9114	1.1.Примања код јавних финансијских институција и пословних банака	
<b>61</b>	<b>VIII ОТПЛАТА ГЛАВНИЦЕ</b>	<b>8.188.000</b>
611	Отплата главнице домаћим кредиторима	
6113+6114	Отплата главнице јавним финансијским институцијама и пословним банкама	8.188.000
	<b>IX ПРОМЕНЕ СТАЊА НА РАЧУНУ ( III + VI +VII -VIII)</b>	<b>0</b>
	<b>X НЕТО ФИНАНСИРАЊЕ ( VI +VII-VIII-IX=III)</b>	<b>8.188.000</b>
	<b>A РАЧУНИ ПРИХОДА И ПРИМАЊА</b>	
7+8	Укупни приходи и примања остварени од продаје нефинансијске имовине	1.578.547.070
4+5	Укупни расходи и издаци за набавку нефинансијске имовине	1.648.500.070
(7+8)-( 4+5)	Буџетски - дефицит	69.953.000
((7+8)-(4+5)-62)	Укупан фискални дефицит	
	<b>Б РАЧУН ФИНАНСИРАЊА</b>	
91	Примања од задуживања	
92	Примања од продаје финансијске имовине	
61	Издаци за отплату главнице дуга	8.188.000
( 91+92)-( 61+6211)	Нето финансирање	8.188.000
(( 7+8)-(4+5)- 62)+(91+92)- (6211+61))	Укупан фискални дефицит+нето финансирање	78.141.000
	<b>В ДОДАТНИ ПРИХОДИ БУЏЕТСКИХ КОРИСНИКА</b>	<b>546.688.070</b>

## Члан 2.

У члану 2. Одлуке о измени и допуни Одлуке о буџету општине Сурдулица за 2023. годину мења се структура укупних прихода и примања те расхода и издатака по свим изворима финансирања и има следећи изглед:

Укупни буџет из свих извора финансирања за 2023. годину састоји се од:

-приходе и примања у износу од .....1.578.547.070 динара;  
 -расхода и издатака у износу од .....1.648.500.070 динара;  
 -фискални дефицит у износу од .....69.953.000 динара.

## Члан 3.

У члан 3. Одлуке о измени и допуни Одлуке о буџету општине Сурдулица за 2023. годину мења се преглед планираних капиталних издатака буџетских корисника за текућу и наредне две буџетске године, има следећи изглед:

Преглед планираних капиталних издатака буџетских корисника за текућу и наредне две буџетске године

Раздео	Глава	Назив буџетског корисника	Програм	Шифра пројекта	Назив пројекта	Укупно процењена вредност пројекта	Период реализације	Планирана средства по годинама			
								2022	2023	2024	2025
5	10	Општинска управа	0701	5001	Пројекат: "Инвестиционо одржавање локалних путева на Власини"	13,500,000.00	2023-2023	0.00	13,500,000.00		
5	2	Општинска управа	0701	5002	Пројекат: "Извођење радова на инвестиционо одржавању кеја Романовске реке"	4,800,000.00	2021-2023	3,980,000.00	820,000.00		
5	2	Општинска управа	0701	5007	Радови на изградњи пешачког моста између градског парка и базена II фаза	2,360,000.00	2022-2023	1,355,000.00	1,005,000.00		
5	2	Општинска управа	0401	5003	Изградња канализационе мреже у селу Алакинце, пут за Биновце	16,000,000.00	2022-2023		16,000,000.00		
5	2	Општинска управа	1102	5004	Инвестиционо одржавање водоводне мреже на територији општине Сурдулица	13,650,000.00	2022-2023	1,650,000.00	5,020,000.00	6,980,000.00	
5	2	Општинска управа	1102	7002	Пројекат: "Изградња градске пијаце у Сурдулици - <b>Прва фаза</b> "	195,000,000.00	2023-2025		95,000,000.00	50,000,000.00	50,000,000.00
5	2	Општинска управа	1201	5005	Пројекат: "Извођење радова на отклањању недостатка по налогу ПП у објекту Сурдуличког културног центра	7,120,000.00	2023-2023		7,120,000.00		

5	11	Општинска управа	1201	5006	Реконструкција задружног дома у Биновцу	45,100,000.00	2023-2025		7,520,000.00	37,580,000.00
5	11	Општинска управа	1201	7001	Реконструкција и опремање објекта Стрелачки дом у Ромски центар	22,114,000.00	2022-2023	11,928,000.00	10,186,000.00	
5	11	Општинска управа	1201	7003	Пројекат: "Партнерство за локални развој - реконструкција и доградња задружног дома у Сувојници	114,000,000.00	2023-2024		21,000,000.00	93,000,000.00
5	2	Општинска управа	1301	5008	Пројекат: "Инвестиционо одржавање Балон хале- замена покривача	19,500,000.00	2023-2023	0.00	7,500,000.00	12,000,000.00
5	2	Општинска управа	1102	5010	Пројекат: Извођење радова на изградњи водовдне мреже у насељу Сурдулица, у појасу саобраћајнице 99-99	2,105,600.00	2023-2024		1,473,900.00	631,700.00
5	2	Општинска управа	1102	5012	Пројекат: Инвестиционо одржавање водовдне мреже у улици Јадранска и Козарачка	4,700,000.00	2023-2023		4,700,000.00	
5	2	Општинска управа	0401	5015	Пројекат: Извођење радова на изградњи канализационе мреже у насељу Сурдулица у појасу саобраћајнице 99-99	4,539,800.00	2023-2024		3,177,800.00	1,362,000.00
5	2	Општинска управа	0401	5014	Пројекат: Извођење радова на изградњи канализационе мреже у Загужању насеље Копчини	9,070,000.00	2023-2024		9,070,000.00	
5	2	Општинска управа	0701	5013	Пројекат: "Извођење радова на реконструкцији локалног пута у Загужању насеље Копчини"	11,630,000.00	2023-2024		11,630,000.00	
5	0	Општинска управа	1801	5009	Извођење радова на реконструкцији интернистичког блока, дечијег одељења и одељења физикалне терапије Опште болнице у саставу Здравственог Центра Сурдулица	289,764,370.00	2023-2024		289,764,370.00	

5	2	Општинска управа	1301	5016	Пројекат: "Извођење радова на санацији градског базена"	22,800,000.00	2023-2024	10,000,000.00	12,800,000.00		
5	2	Општинска управа	1301	5017	Пројекат: "Извођење радова на капиталном инвестиционом одржавању градског стадиона"	10,000,000.00	2023-2023	10,000,000.00			
<b>Укупно Општинска управа</b>						<b>807,753,770.00</b>		<b>18,913,000.00</b>	<b>524,487,070.00</b>	<b>214,353,700.00</b>	<b>50,000,000.00</b>

### Капитални пројекти

У циљу реализације одређених капиталних пројеката, локална власт има намеру да до краја буџетске године, предузме радње у складу са чланом 33. Закона о јавном дугу, односно, да се пре доношења Одлуке о задуживању од стране надлежног органа, упути захтев за давање сагласности Министру финансија о задуживању општине, ради финансирања капиталних инвестиционих расхода, а у складу са чланом 36. Закона и јавном дугу.

Ради се о задуживању ради финансирања капиталог пројекта „Изградња градске пијаце,, Друга фаза, у износу од близу 90.000.000,00 милиона динара.

#### Члан 4.

У члан 4. Одлуке о измени и допуни Одлуке о буџету општине Сурдулица за 2023. годину, укупни приходи и примања из буџета општине Сурдулица се мењају и приказани су у Прилогу I.

#### Члан 5.

У члану 5. Одлуке о измени и допуни Одлуке о буџету општине Сурдулица за 2023. годину, мењају се расходи и издаци буџета, по функционалној класификацији, и они су утврђени и распоређени у следећим износима:

Функције	Функционална класификација	Приходи из буџета - Извор 01	Структура - Извор 01 (%)	Средства из осталих извора финансирања	УКУПНА СРЕДСТВА	Структура укупних јавних средстава (%)
1	2	3	4	5.1	6 = ( 3 + 5 )	7
<b>000</b>	<b>СОЦИЈАЛНА ЗАШТИТА</b>	<b>47,800,000</b>	<b>4.3%</b>	<b>6,460,000</b>	<b>54,260,000</b>	<b>3.3%</b>
010	Болест и инвалидност	5,000,000	0.5%	0	5,000,000	0.3%
020	Старост	5,000,000	0.5%	2,955,000	7,955,000	0.5%
040	Породица и деца	23,175,000	2.1%	1,510,000	24,685,000	1.5%
070	Социјална помоћ угроженом становништву неklasификована на другом месту	8,000,000	0.7%	0	8,000,000	0.5%
090	Социјална заштита неklasификована на другом месту	6,625,000	0.6%	1,995,000	8,620,000	0.5%
<b>100</b>	<b>ОПШТЕ ЈАВНЕ УСЛУГЕ</b>	<b>246,722,000</b>	<b>22.2%</b>	<b>15,000,000</b>	<b>261,722,000</b>	<b>15.8%</b>
111	Извршни и законодавни органи	64,033,000	5.8%	0	64,033,000	3.9%
112	Финансијски и фискални послови	6,000,000	0.5%	0	6,000,000	0.4%
130	Опште услуге	159,729,300	14.4%	14,000,000	173,729,300	10.5%
160	Опште јавне услуге неklasификоване на другом месту	8,643,700	0.8%	1,000,000	9,643,700	0.6%
170	Трансакције јавног дуга	8,316,000	0.7%	0	8,316,000	0.5%
<b>300</b>	<b>ЈАВНИ РЕД И БЕЗБЕДНОСТ</b>	<b>10,862,000</b>	<b>1.0%</b>	<b>5,400,000</b>	<b>16,262,000</b>	<b>1.0%</b>
330	Судови	10,862,000	1.0%		10,862,000	0.7%
360	Јавни ред и безбедност неklasификован на			5,400,000	5,400,000	0.3%



	кат						
1	2	3	4	5	6	7 = (4 + 6)	8
<b>1101</b>		<b>Програм 1. Становање, урбанизам и просторно планирање</b>	<b>410,000</b>	<b>0%</b>	<b>27,731,000</b>	<b>28,141,000</b>	<b>1.7%</b>
1101	0001	Просторно и урбанистичко планирање	410,000	0%	27,731,000	28,141,000	1.7%
<b>1102</b>		<b>Програм 2. Комунална делатност</b>	<b>87,561,000</b>	<b>8%</b>	<b>107,467,900</b>	<b>195,028,900</b>	<b>11.8%</b>
1102	0001	Управљање/одржавање јавним осветљењем	45,400,000	4%	0	45,400,000	2.7%
1102	0002	Одржавање јавних зелених површина	1,495,000	0%	0	1,495,000	0.1%
1102	0003	Одржавање чистоће на површинама јавне намене	22,000,000	2%	0	22,000,000	1.3%
1102	0004	Зоохигијена	1,800,000	0%	0	1,800,000	0.1%
1102	0008	Управљање и снабдевање водом за пиће	7,146,000	1%	10,994,000	18,140,000	1.1%
1102	5004	Пројекат: "Инвестиционо одржавање водоводне мреже на територији општине Сурдулица"	5,020,000	0%	0	5,020,000	0.3%
1102	5010	Пројекат: Извођење радова на изградњи водоводне мреже у насељу Сурдулица, у појасу саобраћајнице 99-99		0%	1,473,900	1,473,900	0.1%
1102	7002	Пројекат: "Изградња градске пијаце у Сурдулици - Прва фаза"	0	0%	95,000,000	95,000,000	5.7%
1102	5012	Пројекат: Инвестиционо одржавање водоводне мреже у улици Јадранска и Козарачка	4,700,000	0%	0	4,700,000	0.3%
<b>1501</b>		<b>Програм 3. Локални економски развој</b>	<b>0</b>	<b>0%</b>	<b>0</b>	<b>0</b>	<b>0.0%</b>
1501	0001	Унапређење привредног и инвестиционог амбијента	0	0%	0	0	0.0%
1501	0002	Мере активне политике запошљавања	0	0%	0	0	0.0%
1501	0003	Подршка економском развоју и промоцији предузетништва	0	0%	0	0	0.0%
1501	7001		0	0%	0	0	0.0%
1501	7002		0	0%	0	0	0.0%
<b>1502</b>		<b>Програм 4. Развој туризма</b>	<b>53,237,000</b>	<b>5%</b>	<b>100,000</b>	<b>53,337,000</b>	<b>3.2%</b>
1502	0001	Управљање развојем туризма	50,992,000	5%	100,000	51,092,000	3.1%
1502	0002	Промоција туристичке понуде	2,245,000	0%	0	2,245,000	0.1%

<b>0101</b>		<b>Програм 5. Пољопривреда и рурални развој</b>	<b>28,980,000</b>	<b>3%</b>	<b>0</b>	<b>28,980,000</b>	<b>1.7%</b>
0101	0001	Подршка за спровођење пољопривредне политике у локалној заједници	3,880,000	0%	0	3,880,000	0.2%
0101	0002	Мере подршке руралном развоју	25,100,000	2%	0	25,100,000	1.5%
<b>0401</b>		<b>Програм 6. Заштита животне средине</b>	<b>70,906,000</b>	<b>6%</b>	<b>29,977,800</b>	<b>100,883,800</b>	<b>6.1%</b>
0401	0001	Управљање заштитом животне средине	64,736,000	6%	7,900,000	72,636,000	4.4%
0401	5003	Пројекат: "Изградња канализационе мреже у селу Алакинце, пут за Биновце"	2,400,000	0%	13,600,000	16,000,000	1.0%
0401	5015	Пројекат: Извођење радова на изградњи канализационе мреже у насељу Сурдулица у појасу саобраћајнице 99-99		0%	3,177,800	3,177,800	0.2%
0401	5014	Пројекат: Извођење радова на изградњи канализационе мреже у Загужању насеље Копчини	3,770,000	0%	5,300,000	9,070,000	0.5%
<b>0701</b>		<b>Програм 7. Организација саобраћаја и саобраћајна инфраструктура</b>	<b>90,705,000</b>	<b>8%</b>	<b>21,715,000</b>	<b>112,420,000</b>	<b>6.8%</b>
0701	0002	Управљање и одржавање саобраћајне инфраструктуре	55,000,000	5%	0	55,000,000	3.3%
0701	5001	Пројекат: "Инвестиционо одржавање локалних путева на Власини"	0	0%	13,500,000	13,500,000	0.8%
0701	5002	Пројекат: "Извођење радова на инвестиционом одржавању кеја Романовске реке"	820,000	0%	0	820,000	0.0%
0701	4016	Пројекат: "Текуће одржавање локалних некатегорисаних путева на територији општине Сурдулица"	29,050,000	3%	0	29,050,000	1.8%
0701	4017	Пројекат: "Обележавање хоризонталне и вертикалне синализације зоне школе у с. Алакинце, Јелашница, Масурица, Биновце, Сувојница, Клисура, Божица и техничка школа у улици Томе Ивановића"	0	0%	1,415,000	1,415,000	0.1%
0701	5007	Пројекат: "Радови на изградњи пешачког моста између градског парка и базена II фаза"	1,005,000	0%	0	1,005,000	0.1%
0701	5013	Пројекат: "Извођење радова на реконструкцији локалног пута у Загужању насеље Копчини"	4,830,000	0%	6,800,000	11,630,000	0.7%
<b>2002</b>		<b>Програм 8. Предшколско васпитање</b>	<b>99,598,000</b>	<b>9%</b>	<b>10,323,000</b>	<b>109,921,000</b>	<b>6.6%</b>

2002	0002	Функционисање и остваривање предшколског васпитања и образовања	99,298,000	9%	10,323,000	109,621,000	6.6%
2002	4021	Пројекат: Дечија недеља	300,000	0%	0	300,000	0.0%
<b>2003</b>		<b>Програм 9. Основно образовање</b>	<b>69,860,000</b>	<b>6%</b>	<b>9,000,000</b>	<b>78,860,000</b>	<b>4.8%</b>
2003	0001	Реализација делатности основног образовања	64,710,000	6%	0	64,710,000	3.9%
2003	4008	Пројекат: Светосавске награде	500,000	0%	0	500,000	0.0%
2003	4009	Пројекат: Вукове награде	650,000	0%	0	650,000	0.0%
2003	4010	Пројекат: Извођење термо - техничких радова на објекту спорске хале при ОШ “Јован Ј Змај”	4,000,000	0%	9,000,000	13,000,000	0.8%
<b>2004</b>		<b>Програм 10. Средње образовање</b>	<b>24,600,000</b>	<b>2%</b>	<b>0</b>	<b>24,600,000</b>	<b>1.5%</b>
2004	0001	Реализација делатности средњег образовања	23,900,000	2%	0	23,900,000	1.4%
2004	4011	Пројекат: Светосавске награде	300,000	0%	0	300,000	0.0%
2004	4012	Пројекат: Вукове награде	400,000	0%	0	400,000	0.0%
<b>0902</b>		<b>Програм 11. Социјална и дечија заштита</b>	<b>47,800,000</b>	<b>4%</b>	<b>6,460,000</b>	<b>54,260,000</b>	<b>3.3%</b>
0902	0001	Једнократне помоћи и други облици помоћи	1,100,000	0%	0	1,100,000	0.1%
0902	0005	Обављање делатности установа социјалне заштите	7,000,000	1%	0	7,000,000	0.4%
0902	0016	Дневне услуге у заједници	10,000,000	1%	0	10,000,000	0.6%
0902	0017	Саветодавно-терапијске и социјално-едукативне услуге	2,750,000	0%	0	2,750,000	0.2%
0902	0018	Подршка реализацији програма Црвеног крста	3,500,000	0%	0	3,500,000	0.2%
0902	0019	Подршка деци и породицама са децом	3,400,000	0%	1,510,000	4,910,000	0.3%
0902	0020	Подршка рађању и родитељству	9,025,000	1%	0	9,025,000	0.5%
0902	4001	Пројекат “ Помоћ породицама избеглица кроз набавку грађевинског материјала”	35,000	0%	665,000	700,000	0.0%
0902	4002	Пројекат “ Помоћ породицама интерно расељених лица кроз набавку грађевинског материјала за завршетак или адаптацију стамбеног објекта”	70,000	0%	1,330,000	1,400,000	0.1%
0902	4003	Пројекат” Деца иду у школу”	8,000,000	1%	0	8,000,000	0.5%
0902	4004	Пројекат” Дневни центар Бело Поље”	2,920,000	0%	0	2,920,000	0.2%



0902	4018	Пројекат: „ Велика дела за безбрижан живот стријих суграђана“	0	0%	2,955,000	2,955,000	0.2%
<b>1801</b>		<b>Програм 12. Здравствена заштита</b>	<b>7,430,000</b>	<b>1%</b>	<b>289,264,370</b>	<b>296,694,370</b>	<b>17.9%</b>
1801	0002	Мртвозорство	700,000	0%	0	700,000	0.0%
1801	0003	Спровођење активности из области друштвене бриге за јавно здравље	6,230,000	1%	0	6,230,000	0.4%
1801	5009	Извођење радова на реконструкцији интернистичког блока, дечијег одељења и одељења физикалне терапије Опште болнице у саставу Здравственог Центра Сурдулица	500,000	0%	289,264,370	289,764,370	17.5%
<b>1201</b>		<b>Програм 13. Развој културе и информисања</b>	<b>99,079,000</b>	<b>9%</b>	<b>12,249,000</b>	<b>111,328,000</b>	<b>6.7%</b>
1201	0001	Функционисање локалних установа културе	45,705,000	4%	2,530,000	48,235,000	2.9%
1201	0002	Јачање културне продукције и уметничког стваралаштва	7,886,000	1%	18,000	7,904,000	0.5%
1201	0004	Остваривање и унапређивање јавног интереса у области јавног информисања	3,000,000	0%	0	3,000,000	0.2%
1201	0005	Унапређење јавног информисања на језицима националних мањина	100,000	0%	0	100,000	0.0%
1201	0006	Унапређење јавног информисања особа са инвалидитетом	0	0%	0	0	0.0%
1201	4006	Пројекат: Промоција књижевних дела популисање књига и читања	222,000	0%	41,000	263,000	0.0%
1201	4007	Пројекат: Пројектно финансирање медија	3,000,000	0%	0	3,000,000	0.2%
1201	5005	Пројекат: "Извођење радова на отклањању недостатка по налогу ПП у објекту Сурдуличког културног центра	7,120,000	1%	0	7,120,000	0.4%
1201	5006	Пројекат: "Реконструкција задружног дома у Биновцу"	7,520,000	1%	0	7,520,000	0.5%
1201	7001	Пројекат: "Адаптација Стрељачког дома у Горњој Ромској Махали у Сурдулици у Ромски центар и опремање објекта "	3,526,000	0%	6,660,000	10,186,000	0.6%
1201	7003	Пројекат: "Партнерство за локални развој - реконструкција и доградња задружног дома у Сувојници"	21,000,000	2%	0	21,000,000	1.3%
1201	4019	Пројекат: "Помоћ општини Сурдулица у организацији манифестације " Власинско лето" У 2023. години"	0	0%	3,000,000	3,000,000	0.2%
<b>1301</b>		<b>Програм 14. Развој спорта и омладине</b>	<b>170,400,000</b>	<b>15%</b>	<b>12,000,000</b>	<b>182,400,000</b>	<b>11.0%</b>

1301	0001	Подршка локалним спортским организацијама, удружењима и савезима	136,510,000	12%	0	136,510,000	8.2%
1301	0005	Спровођење омладинске политике	550,000	0%	0	550,000	0.0%
1301	4005	Пројекат " Пројектно финансирање спорта"	500,000	0%	0	500,000	0.0%
1301	5008	Пројекат: " Инвестиционо одржавање Балон хале- замена покривача	7,500,000	1%	12,000,000	19,500,000	1.2%
1301	5017	Пројекат: "Извођење радова на капиталном инвестиционом одржавању градског стадиона"	10,000,000	1%	0	10,000,000	0.6%
1301	5016	Пројекат: "Извођење радова на санацији градског базена"	10,000,000	1%	0	10,000,000	0.6%
1301	4020	Пројекат: Власинско лето	5,340,000	0%	0	5,340,000	0.3%
<b>0602</b>		<b>Програм 15. Опште услуге локалне самоуправе</b>	<b>195,401,000</b>	<b>18%</b>	<b>20,400,000</b>	<b>215,801,000</b>	<b>13.0%</b>
0602	0001	Функционисање локалне самоуправе и градских општина	159,729,300	14%	14,000,000	173,729,300	10.5%
0602	0002	Функционисање месних заједница	4,793,700	0%	1,000,000	5,793,700	0.3%
0602	0003	Сервисирање јавног дуга	8,316,000	1%	0	8,316,000	0.5%
0602	0004	Општинско/градско правобранилаштво	10,862,000	1%	0	10,862,000	0.7%
0602	0007	Функционисање националних савета националних мањина	1,700,000	0%	0	1,700,000	0.1%
0602	0009	Текућа буџетска резерва	5,000,000	0%	0	5,000,000	0.3%
0602	0010	Стална буџетска резерва	1,000,000	0%	0	1,000,000	0.1%
0602	0014	Управљање у ванредним ситуацијама	3,000,000	0%	0	3,000,000	0.2%
0602	4013	Пројекат: "Градске и сеоске славе"	850,000	0%	0	850,000	0.1%
0602	4014	Пројекат: "Светски дан Рома"	150,000	0%	0	150,000	0.0%
0602	4015	Пројекат: "Савет за безбедност саобраћаја"	0	0%	5,400,000	5,400,000	0.3%
<b>2101</b>		<b>Програм 16. Политички систем локалне самоуправе</b>	<b>64,033,000</b>	<b>6%</b>	<b>0</b>	<b>64,033,000</b>	<b>3.9%</b>
2101	0001	Функционисање Скупштине	17,688,000	2%	0	17,688,000	1.1%
2101	0002	Функционисање извршних органа	46,345,000	4%	0	46,345,000	2.8%
<b>0501</b>		<b>Програм 17. Енергетска ефикасност и обнвљиви извори енергије</b>	<b>0</b>	<b>0%</b>	<b>0</b>	<b>0</b>	<b>0.0%</b>
0501	5017	Пројекат: " Суфинансирање програма енергетске санације стамбених зграда, породичних кућа и станова на територији општине Сурдулица"	0	0%	0	0	0.0%
		<b>УКУПНИ ПРОГРАМСКИ ЈАВНИ РАСХОДИ</b>	<b>1,110,000,000</b>	<b>100%</b>	<b>546,688,070</b>	<b>1,656,688,070</b>	<b>100.0%</b>

## Члан 7.

У члану 7. Одлуке о измени и допуни Одлуке о буџету општине Сурдулица за 2023. годину мењају се расходи и издаци буџета, по наменама, односно по економским класификацијама на трећем нивоу утврђени су и распоређени у износима, који су приказани у следећој табели.

## ОПШТИ ДЕО - РАСХОДИ И ИЗДАЦИ ПО ОСНОВНИМ НАМЕНАМА

Екон. клас.	ВРСТЕ РАСХОДА И ИЗДАТАКА	Приходи из буџета - Извор 01	Структура - Извор 01 (%)	Средства из осталих извора финансирања	УКУПНА СРЕДСТВА	Структура укупних јавних средстава(%)
1	2	3	4	5	6 = ( 3 + 5 )	7
<b>400</b>	<b>ТЕКУЋИ РАСХОДИ</b>	<b>963,942,045</b>	<b>86.8%</b>	<b>54,717,000</b>	<b>1,018,659,045</b>	<b>61.5%</b>
<b>410</b>	<b>РАСХОДИ ЗА ЗАПОСЛЕНЕ</b>	<b>223,847,045</b>	<b>20.2%</b>	<b>4,230,000</b>	<b>228,077,045</b>	<b>13.8%</b>
411	Плате и додаци запослених	183,574,045	16.5%	2,150,000	185,724,045	11.2%
412	Социјални доприноси на терет послодавца	27,838,000	2.5%	350,000	28,188,000	1.7%
413	Накнаде у натури (превоз)			380,000	380,000	0.0%
414	Социјална давања запосленима	5,300,000	0.5%	550,000	5,850,000	0.4%
415	Накнаде за запослене	2,975,000	0.3%	600,000	3,575,000	0.2%
416	Награде, бонуси и остали посебни расходи	4,160,000	0.4%	200,000	4,360,000	0.3%
<b>420</b>	<b>КОРИШЋЕЊЕ УСЛУГА И РОБА</b>	<b>385,163,000</b>	<b>34.7%</b>	<b>23,918,000</b>	<b>409,081,000</b>	<b>24.7%</b>
421	Стални трошкови	98,488,000	8.9%	865,000	99,353,000	6.0%
422	Трошкови путовања	2,335,000	0.2%	110,000	2,445,000	0.1%
423	Услуге по уговору	135,566,000	12.2%	2,994,000	138,560,000	8.4%
424	Специјализоване услуге	60,557,000	5.5%	7,360,000	67,917,000	4.1%
425	Текуће поправке и одржавање (услуге и мат)	71,306,000	6.4%	3,980,000	75,286,000	4.5%
426	Материјал	16,911,000	1.5%	8,609,000	25,520,000	1.5%
<b>430</b>	<b>УПОТРЕБА ОСНОВНИХ СРЕДСТАВА</b>	<b>0</b>	<b>0.0%</b>	<b>0</b>	<b>0</b>	<b>0.0%</b>
431	Амортизација некретнина и опреме;					
432	Амортизација култивисане имовине;					
433	Употреба драгоцености					
434	Употреба природне имовине					
<b>440</b>	<b>ОТПЛАТА КАМАТА</b>	<b>128,000</b>	<b>0.0%</b>	<b>0</b>	<b>128,000</b>	<b>0.0%</b>
441	Отплата домаћих камата;	128,000	0.0%		128,000	0.0%
442	Отплата страних камата;					
444	Пратећи трошкови задуживања					
<b>450</b>	<b>СУБВЕНЦИЈЕ</b>	<b>35,000,000</b>	<b>3.2%</b>	<b>10,994,000</b>	<b>45,994,000</b>	<b>2.8%</b>
451	Субвенције јавним нефинансијским предузећима и организацијама	32,000,000	2.9%	10,994,000	42,994,000	2.6%
454	Субвенције приватним предузећима	3,000,000	0.3%		3,000,000	0.2%
<b>460</b>	<b>ДОНАЦИЈЕ И ТРАНСФЕРИ</b>	<b>104,786,000</b>	<b>9.4%</b>	<b>9,000,000</b>	<b>113,786,000</b>	<b>6.9%</b>
463	Трансфери осталим нивоима власти	99,610,000	9.0%	9,000,000	108,610,000	6.6%
464	Дотације организацијама за обавезно социјално осигурање	2,430,000	0.2%		2,430,000	0.1%
465	Остале донације, дотације и трансфери	2,746,000	0.2%		2,746,000	0.2%
<b>470</b>	<b>СОЦИЈАЛНА ПОМОЋ</b>	<b>43,330,000</b>	<b>3.9%</b>	<b>6,560,000</b>	<b>49,890,000</b>	<b>3.0%</b>
472	Накнаде за социјалну заштиту из буџета	43,330,000	3.9%	6,560,000	49,890,000	3.0%
<b>480</b>	<b>ОСТАЛИ РАСХОДИ</b>	<b>165,688,000</b>	<b>14.9%</b>	<b>15,000</b>	<b>165,703,000</b>	<b>10.0%</b>
481	Дотације невладиним	159,539,000	14.4%		159,539,000	9.6%

	организацијама;					
482	Порези, обавезне таксе, казне и пенали;	694,000	0.1%	15,000	709,000	0.0%
483	Новчане казне и пенали по решењу судова;	2,255,000	0.2%		2,255,000	0.1%
484	Накнаде штете за повреде или штету насталу услед елементарних непогода или других природних узрока	3,000,000	0.3%		3,000,000	0.2%
485	Накнада штете за повреду или штету нанету од стране	200,000	0.0%		200,000	0.0%
<b>490</b>	<b>АДМИНИСТРАТИВНИ ТРАНСФЕРИ БУЏЕТА</b>	<b>6,000,000</b>	<b>0.5%</b>	<b>0</b>	<b>6,000,000</b>	<b>0.4%</b>
499	Средства резерве	6,000,000	0.5%		6,000,000	0.4%
<b>500</b>	<b>КАПИТАЛНИ ИЗДАЦИ</b>	<b>137,869,955</b>	<b>12.4%</b>	<b>491,971,070</b>	<b>629,841,025</b>	<b>38.0%</b>
<b>510</b>	<b>ОСНОВНА СРЕДСТВА</b>	<b>134,819,955</b>	<b>12.1%</b>	<b>491,971,070</b>	<b>626,791,025</b>	<b>37.8%</b>
511	Зграде и грађевински објекти;	127,344,955	11.5%	481,112,070	608,457,025	36.7%
512	Машине и опрема;	6,125,000	0.6%	10,789,000	16,914,000	1.0%
513	Остале некретнине и опрема					
514	Култивисана имовина;					
515	Нематеријална имовина	1,350,000	0.1%	70,000	1,420,000	0.1%
<b>520</b>	<b>ЗАЛИХЕ</b>	<b>50,000</b>	<b>0.0%</b>	<b>0</b>	<b>50,000</b>	<b>0.0%</b>
521	Робне резерве					
522	Залихе производње					
523	Залихе робе за даљу продају	50,000	0.0%		50,000	0.0%
<b>530</b>	<b>ДРАГОЦЕНОСТИ</b>	<b>0</b>	<b>0.0%</b>	<b>0</b>	<b>0</b>	<b>0.0%</b>
531	Драгоцености					
<b>540</b>	<b>ПРИРОДНА ИМОВИНА</b>	<b>3,000,000</b>	<b>0.3%</b>	<b>0</b>	<b>3,000,000</b>	<b>0.2%</b>
541	Земљиште;	3,000,000	0.3%		3,000,000	0.2%
542	Рудна богатства					
543	Шуме и воде					
<b>600</b>	<b>ИЗДАЦИ ЗА ОТПЛАТУ ГЛАВНИЦЕ И НАБАВКУ ФИНАНСИЈСКЕ ИМОВИНЕ</b>	<b>8,188,000</b>	<b>0.7%</b>	<b>0</b>	<b>8,188,000</b>	<b>0.7%</b>
<b>610</b>	<b>ОТПЛАТА ГЛАВНИЦЕ</b>	<b>8,188,000</b>	<b>0.7%</b>	<b>0</b>	<b>8,188,000</b>	<b>0.5%</b>
611	Отплата главнице домаћим кредиторима	8,188,000	0.7%		8,188,000	0.5%
612	Отплата главнице страним кредиторима					
614	Отплата главнице за финансијски лизинг					
<b>620</b>	<b>НАБАВКА ДОМАЋЕ ФИНАНСИЈСКЕ ИМОВИНЕ</b>	<b>0</b>	<b>0.0%</b>	<b>0</b>	<b>0</b>	<b>0.0%</b>
6211	Набавка домаћих хартија од вредности					
	<b>УКУПНИ ЈАВНИ РАСХОДИ</b>	<b>1,110,000,000</b>	<b>100.0%</b>	<b>546,688,070</b>	<b>1,656,688,070</b>	<b>100.0%</b>

## Члан 8.

У члану 8. Одлуке о измени и допуни Одлуке о буџету општине Сурдулица за 2023 годину. Мењају се средства текуће буџетске резерве и планирају се у износу од 5.000.000,00 динара.

## II. ПОСЕБАН ДЕО

## Члан 9.

У члану 9. Одлуке о измени и допуни Одлуке о буџету општине Сурдулица за 2023. годину, мења се структура расхода и издатака по корисницима, из средстава буџета и осталих извора средстава и исказује се у ПРИЛОГУ III Одлуке.

## ПРЕЛАЗНЕ И ЗАВРШНЕ ОДРЕДБЕ

## Члан 10.

У свему осталом основна Одлука о буџету општине Сурдулица за 2023. годину, као и Одлука о измени и допуни Одлуке о буџету општине Сурдулица (Ребаланс 1), остаје непромењена.

Ова Одлука ступа на снагу даном доношења, и објавиће се у Службеном гласнику Града Врања.  
СКУПШТИНА ОПШТИНЕ СУРДУЛИЦА, дана 17.06.2023.години, број: 400-16/23-01

## Члан 11.

ПРЕДЕСЕДНИК,  
Зоран Митић, с.р.

**ПРИХОДИ И ПРИМАЊА- Одлука о измени и допуни - РЕБАЛАНС 2-за 2023.годину.  
ПРИЛОГ I**

	Конто	ВРСТЕ ПРИХОДА И ПРИМАЊА	СРЕДСТВА БУЏЕТА	ОСТАЛА СРЕДСТВА КОРИСНИКА БУЏЕТА	УКУПНА ЈАВНА СРЕДСТВА	Структура укупних јавних средстава %
1	2	3	4	5	6	7
<b>300000</b>		<b>ПРЕНЕТА СРЕДСТВА ИЗ ПРЕТХОДНЕ ГОДИНЕ</b>	<b>0</b>	<b>78,141,000</b>	<b>78,141,000</b>	<b>4.7%</b>
	311712	Пренета неутрошена средстава за посебне намене		78,141,000	78,141,000	4.7%
	321311	Нераспоређени вишак прихода и примања из ранијих година				
<b>700000</b>		<b>ТЕКУЋИ ПРИХОДИ</b>	<b>1,103,985,000</b>	<b>468,547,070</b>	<b>1,572,532,070</b>	<b>94.9%</b>
<b>710000</b>		<b>ПОРЕЗИ</b>	<b>604,855,100</b>	<b>0</b>	<b>604,855,100</b>	<b>36.5%</b>
<b>711000</b>		<b>ПОРЕЗ НА ДОХОДАК, ДОБИТ И КАПИТАЛНЕ ДОБИТКЕ</b>	<b>402,115,100</b>	<b>0</b>	<b>402,115,100</b>	<b>24.3%</b>
	711111	Порез на зараде	315,000,000		315,000,000	19.0%
	711121	Порез на приходе од самосталних делатности који се плаћа према стварно оствареном приходу, по решењу Пореске управе	455,000		455,000	0.0%
	711122	Порез на приходе од самосталних делатности који се плаћа према паушално утврђеном приходу, по решењу Пореске управе	17,000,000		17,000,000	1.0%
	711123	Порез на приходе од самосталних делатности који се плаћа према стварно оствареном приходу самоопорезивањем	25,000,000		25,000,000	1.5%
	711143	Порез на приходе од непокретности			0	0.0%
	711145	Порез на приходе од давања у закуп покретних ствари - по основу самоопорезивања и по решењу Пореске управе	160,000		160,000	0.0%
	711146	Порез на приход од пољопривреде и шумарства, по решењу Пореске управе			0	0.0%
	711147	Порез на земљиште	100		100	0.0%
	711148	Порез на приходе од непокретности, по решењу Пореске управе			0	0.0%
	711161	Порез на приходе од осигурања лица			0	0.0%

	711181	Самодоприноси			0	0.0%
	711191	Порез на друге приходе	22,500,000		22,500,000	1.4%
	711193	Порез на приходе спортиста и спортских стручњака	22,000,000		22,000,000	1.3%
<b>713000</b>		<b>ПОРЕЗ НА ИМОВИНУ</b>	<b>69,600,000</b>		<b>69,600,000</b>	<b>4.2%</b>
	713121	Порез на имовину обвезника који не воде пословне књиге	22,300,000		22,300,000	1.3%
	713122	Порез на имовину обвезника који воде пословне књиге	24,000,000		24,000,000	1.4%
	713126	Порез на имовину (осим на неизграђено земљиште), обвезника који воде пословне књиге				0.0%
	713311	Порез на наслеђе и поклон по решењу Пореске управе	2,300,000		2,300,000	0.1%
	713421	Порез на пренос апсолутних права на непокретности, по решењу Пореске управе	15,000,000		15,000,000	0.9%
	713422	Порез на пренос апсолутних права на акцијама и другим хартијама од вредности, по решењу Пореске управе				0.0%
	713423	Порез на пренос апсолутних права на моторним возилима, пловилима и ваздухопловима, по решењу Пореске управе	1,000,000		1,000,000	0.1%
	713427	Порез на пренос апсолутних права на употребљаваним моторним возилима	5,000,000		5,000,000	
	713611	Порез на акције на име и уделе				0.0%
<b>714000</b>		<b>ПОРЕЗ НА ДОБРА И УСЛУГЕ</b>	<b>112,140,000</b>		<b>112,140,000</b>	<b>6.8%</b>
	714431	Комунална такса за коришћење рекламних паноа, укључујући и истицање и исписивање фирме ван пословног простора на објектима и просторима који припадају јединици локалне самоуправе				
	714513	Комунална такса за држање моторних друмских и прикључних возила, осим пољопривредних возила и машина	12,300,000		12,300,000	0.7%
	714543	Накнада за промену намене пољопривредног земљишта	250,000		250,000	0.0%
	714552	Боравишна такса	120,000		120,000	0.0%
	714553	Боравишна такса, по решењу надлежног органа јединице локалне самоуправе	170,000		170,000	0.0%
	714562	Посебна накнада за заштиту и унапређење животне средине	6,500,000		6,500,000	0.4%
	714563	Концесиона накнада за обављање комуналних делатности и приходи од других концесионих послова, које јединице локалне самоуправе закључе у складу са законом				0.0%

714565	Накнада за коришћење простора на јавној површини у пословне и друге сврхе, осим ради продаје штампе, књига и других публикација производа старих и уметничких заната и домаће радиности	2,600,000		2,600,000	0.2%
714566	Накнада за коришћење јавне површине за оглашавање за сопствене потребе и за потребе других лица	4,200,000		4,200,000	0.3%
714567	Накнада за коришћење јавне површине за заузеће грађевинским материјалом				0.0%
714591	Посебна накнада за употребу општинског пута и улице, његовог дела и путног објекта који припада управљачима тих путева и улица	84,000,000		84,000,000	5.1%
714593	Накнада за постављање водовода, канализације, електричних водова, електронске, комуникационе мреже на општинском путу или улици који припада управљачима тих путева и улица	2,000,000		2,000,000	0.1%
<b>716000</b>	<b>ДРУГИ ПОРЕЗИ</b>	<b>21,000,000</b>		<b>21,000,000</b>	<b>1.3%</b>
716111	Комунална такса за истицање фирме на пословном простору	21,000,000		21,000,000	1.3%
<b>730000</b>	<b>ДОНАЦИЈЕ И ТРАНСФЕРИ</b>	<b>358,074,476</b>	<b>464,435,070</b>	<b>822,509,546</b>	<b>49.6%</b>
<b>732000</b>	<b>ДОНАЦИЈЕ ОД МЕЂ. ОРГАНИЗАЦИЈА</b>	<b>20,000</b>	<b>6,660,000</b>	<b>6,680,000</b>	<b>0.4%</b>
732151	Текуће донације од међународних организација у корист нивоа општина	20,000		20,000	0.0%
732251	Капиталне донације од међународних организација у корист нивоа општина		6,660,000	6,660,000	0.4%
<b>733000</b>	<b>ТРАНСФЕРИ ОД ДРУГИХ НИВОА ВЛАСТИ</b>	<b>358,054,476</b>	<b>457,775,070</b>	<b>815,829,546</b>	<b>49.2%</b>
733151	Ненаменски трансфери од Републике у корист нивоа општина	358,054,476		358,054,476	21.6%
733154	Текући наменски трансфери, у ужем смислу, од Републике у корист нивоа општина		21,765,000	21,765,000	1.3%
733251	Капитални трансфери од других нивоа власти у корист нивоа општина		436,010,070	436,010,070	26.3%
<b>740000</b>	<b>ДРУГИ ПРИХОДИ</b>	<b>140,335,424</b>	<b>3,862,000</b>	<b>144,197,424</b>	<b>8.7%</b>
<b>741000</b>	<b>ПРИХОДИ ОД ИМОВИНЕ</b>	<b>125,886,000</b>	<b>23,000</b>	<b>125,909,000</b>	<b>7.6%</b>
741141	Приходи буџета града од камата на средства консолидованог рачуна трезора укључена у депозит банака				
741411	Приход од имовине који припада имаоцима полисе осигурања		23,000	23,000	
741511	Накнада за коришћење ресурса и минералних сировина	370,000		370,000	0.0%
741522	Средства остварена од давања у закуп пољопривредног земљишта, односно пољопривредног објекта у државној својини	210,000		210,000	0.0%

741531	Комунална такса за коришћење простора на јавним површинама или испред пословног простора у пословне сврхе, осим ради продаје штампе, књига и других публикација, производа старих и уметничких заната и домаће радиности	200,000		200,000	
741532	Комунална такса за коришћење простора за паркирање друмских моторних и прикључних возила на уређеним и обележеним местима				
741534	Накнада за коришћење грађевинског земљишта	70,000		70,000	0.0%
741541	Комунална такса за коришћење обале у пословне или било које друге сврхе	1,300,000		1,300,000	0.1%
741542	Накнада за коришћење природног лековитог фактора	122,836,000		122,836,000	7.4%
741596	Накнада за коришћење дрвета	900,000		900,000	0.1%
<b>742000</b>	<b>ПРИХОДИ ОД ПРОДАЈЕ ДОБАРА И УСЛУГА</b>	<b>7,540,000</b>	<b>839,000</b>	<b>8,379,000</b>	<b>0.8%</b>
742121	Приходи од продаје добара и услуга		122,000	122,000	0.0%
742126	Накнада по основу конверзије права коришћења у право својине у корист Републике			0	0.0%
742151	Приходи од продаје добара и услуга од стране тржишних организација у корист нивоа општине	40,000		40,000	
742152	Приходи од давања у закуп, односно на коришћење непокретности у државној својини које користе општине и индиректни корисници њиховог буџета	100,000		100,000	
742153	Приходи од закупнине за грађевинско земљиште у корист нивоа општине	30,000		30,000	0.0%
742154	Накнада по основу конверзије права коришћења у право својине у корист нивоа општине			0	0.0%
742156	Приходи остварени по основу пружања услуга боравка деце у ПУ у корист нивоа општина	4,000,000		4,000,000	
742251	Општинске административне таксе	170,000		170,000	0.0%
742253	Накнада за уређивање грађевинског земљишта	900,000		900,000	0.1%
742255	Такса за озакоњење објеката у корист нивоа општине	500,000		500,000	0.0%
742351	Приходи које својом делатношћу остваре органи и организације општине	1,800,000		1,800,000	0.1%
742372	Приходи индиректних корисника буџета општине који се остварују додатним активностима		717,000	717,000	0.0%
<b>743000</b>	<b>НОВЧАНЕ КАЗНЕ И ОДУЗЕТА ИМОВИНСКА КОРИСТ</b>	<b>3,980,000</b>		<b>3,980,000</b>	<b>0.2%</b>
743324	Приходи од новчаних казни за прекршајеи привредне преступе предвиђене прописима о безбедности саобраћаја на путевима	3,700,000		3,700,000	0.2%



	743351	Приходи од новчаних казни изречених у прекршајном поступку за прекршаје прописане актом скупштине општине, као и одузета имовинска корист у том поступку	150,000		150,000	0.0%
	743353	Приходи од новчаних казни за прекршаје по прекршајном налогу и казни изречених у управном поступку у корист нивоа општине	5,000		5,000	0.0%
	743924	Увећање пореског дуга у поступку принудне наплате, који је правна последица принудне наплате изворних прихода јединица локалне самоуправе	125,000		125,000	0.0%
<b>744000</b>		<b>ДОБРОВОЉНИ ТРАНСФЕРИ ОД ФИЗИЧКИХ И ПРАВНИХ ЛИЦА</b>	<b>0</b>	<b>2,500,000</b>	<b>2,500,000</b>	<b>0.2%</b>
	744151	Текући добровољни трансфери од физичких и правних лица у корист нивоа општина		2,000,000	2,000,000	0.1%
	744251	Капитални добровољни трансфери од физичких и правних лица у корист нивоа општина		500,000	500,000	0.0%
<b>745000</b>		<b>МЕШОВИТИ И НЕОДРЕЂЕНИ ПРИХОДИ</b>	<b>2,929,424</b>	<b>500,000</b>	<b>3,429,424</b>	<b>0.2%</b>
	745151	Остали приходи у корист нивоа општине	2,929,424	500,000	3,429,424	0.3%
<b>770000</b>		<b>МЕМОРАНДУМСКЕ СТАВКЕ ЗА РЕФУНДАЦИЈУ РАСХОДА</b>	<b>720,000</b>	<b>250,000</b>	<b>970,000</b>	<b>0.1%</b>
	772114	Меморандумске ставке за рефундацију расхода буџета из претходне године	720,000	250,000	970,000	0.1%
<b>790000</b>		<b>ПРИХОДИ ИЗ БУЏЕТА</b>	<b>0</b>			<b>0.0%</b>
	791110	Приходи из буџета				0.0%
<b>800000</b>		<b>ПРИМАЊА ОД ПРОДАЈЕ НЕФИНАНСИЈСКЕ ИМОВИНЕ</b>	<b>6,015,000</b>	<b>0</b>	<b>6,015,000</b>	<b>0.5%</b>
<b>810000</b>		<b>ПРИМАЊА ОД ПРОДАЈЕ ОСНОВНИХ СРЕДСТАВА</b>	<b>6,015,000</b>	<b>0</b>	<b>6,015,000</b>	<b>0.5%</b>
	811141	Примања од продаје непокретности				0.0%
	811143	Примања од отплате станова у корист нивоа градова				0.0%
	811151	Примања од продаје непокретности у корист нивоа општина	6,000,000		6,000,000	
	811153	Примања од отплате станова у корист нивоа општина	15,000		15,000	
	812141	Примања од продаје покретне имовине				0.0%
<b>840000</b>		<b>ПРИМАЊА ОД ПРОДАЈЕ ПРИРОДНЕ ИМОВИНЕ</b>	<b>0</b>			<b>0.0%</b>
	841141	Примања од продаје земљишта				0.0%
<b>900000</b>		<b>ПРИМАЊА ОД ЗАДУЖИВАЊА И ПРОДАЈЕ ФИНАНСИЈСКЕ ИМОВИНЕ</b>	<b>0</b>	<b>0</b>		<b>0.0%</b>
<b>910000</b>		<b>ПРИМАЊА ОД ЗАДУЖИВАЊА</b>	<b>0</b>	<b>0</b>		<b>0.0%</b>

	911451	Примања од задуживања од пословних банака у земљи у корист нивоа општина				0.0%
<b>920000</b>		<b>ПРИМАЊА ОД ПРОДАЈЕ ФИН. ИМОВИНЕ</b>	<b>0</b>			<b>0.0%</b>
	921951	Примања од продаје домаћих акција и осталог капитала у корист нивоа општина				0.0%
	<b>7+8+9</b>	<b>ТЕКУЋИ ПРИХОДИ И ПРИМАЊА ОД ЗАДУЖИВАЊА И ПРОДАЈЕ ФИН. ИМОВИНЕ</b>	<b>1,110,000,000</b>	<b>468,547,070</b>	<b>1,578,547,070</b>	<b>95.3%</b>
	<b>3+7+8+9</b>	<b>УКУПНО ПРЕНЕТА СРЕДСТВА, ТЕКУЋИ ПРИХОДИ И ПРИМАЊА</b>	<b>1,110,000,000</b>	<b>546,688,070</b>	<b>1,656,688,070</b>	<b>100.0%</b>

Редни број	Орган изациона класиф.		Програм	Програмска активност/пројекат	Функционална	Економ. класиф.	Извор финансирања	ОПИС	Извори финансирања расхода и издатака		УКУПНА СРЕДСТВА
	Раздео	Глава							Приходи из буџета (01)	Средства из осталих извора финансирања	
1	2	3	4	5	6	7	8	9	10	11	12 = (10 + 11)
	96384		R					<b>СКУПШТИНА ОПШТИНЕ</b>	<b>17,688,000</b>	<b>0</b>	<b>17,688,000</b>
	1	1						<b>Извор финансирања за раздео 1:</b>			
							01	Општи приходи и примања из буџета	17,688,000		17,688,000
								<b>СКУПШТИНА ОПШТИНЕ</b>	<b>17,688,000</b>		<b>17,688,000</b>
								<b>Извори финансирања за главу 1.0:</b>			
							01	Општи приходи и примања из буџета	17,688,000		17,688,000
			2101					<b>ПРОГРАМ 16-Политички систем локалне самоуправе</b>	<b>17,688,000</b>		<b>17,688,000</b>
				0001				<b>Функционисање Скупштине</b>	<b>17,688,000</b>		<b>17,688,000</b>
					111			<b>Функција: Извршни и законодавни органи</b>	<b>17,688,000</b>		<b>17,688,000</b>
1						411		Плате и додаци запослених (Зараде)	3,920,000		3,920,000
2						412		Социјални доприноси на терет послодавца	594,000		594,000
3						414		Социјална давања запосленима	50,000		50,000
4						415		Накнада трошкова за запослене (Износ од 50.000 мења се и гласи 120.000)	120,000		120,000
5						416		Награде запосленима и остали посебни расходи	100,000		100,000
6						421		Стални трошкови	50,000		50,000
7						422		Трошкови путовања	5,000		5,000
8						423		Услуге по уговору (Износ од 9.000.000 мења се и гласи 12.000.000)	12,000,000		12,000,000
9						424		Специјализоване услуге	150,000		150,000

10					426		Материјал	10,000		10,000
11					481		Дотације невладиним организацијама - политички субјекти (Износ од 659.000 мења се и гласи 689.000)	689,000		689,000
	<b>96386</b>		<b>R</b>				<b>ПРЕДСЕДНИК ОПШТИНЕ</b>	<b>17,302,000</b>		<b>17,302,000</b>
	<b>2</b>	<b>2</b>					<b>Извори финансирања за раздео 2:</b>			
						01	Општи приходи и примања из буџета	17,302,000		17,302,000
		<b>0</b>					<b>ПРЕДСЕДНИК ОПШТИНЕ</b>	<b>17,302,000</b>		<b>17,302,000</b>
							<b>Извори финансирања за главу 2.0:</b>			
						01	Општи приходи и примања из буџета	17,302,000		17,302,000
			<b>2101</b>				<b>ПРОГРАМ 16-Политички систем локалне самоуправе</b>	<b>17,302,000</b>		<b>17,302,000</b>
				<b>0002</b>			<b>Функционисање извршних органа</b>	<b>17,302,000</b>		<b>17,302,000</b>
					<b>111</b>		<b>Функција: Извршни и законодавни органи</b>	<b>17,302,000</b>		<b>17,302,000</b>
12					411		Плате, додаци и накнаде запослених (Зараде)	7,570,000		7,570,000
13					412		Социјални доприноси на терет послодавца	1,147,000		1,147,000
14					414		Социјална давања запосленима	100,000		100,000
15					415		Накнаде трошкова за запослене			
16					416		Награде запосленима и остали посебни расходи	120,000		120,000
17					421		Стални трошкови	100,000		100,000
18					422		Трошкови путовања	15,000		15,000
19					423		Услуге по уговору	2,000,000		2,000,000
20					426		Материјал	250,000		250,000
21					472		Накнаде за социјалну заштиту из буџета (Износ од 5.000.000 мења се и гласи 6.000.000)	6,000,000		6,000,000
	<b>96385</b>		<b>R</b>				<b>ОПШТИНСКО ВЕЋЕ</b>	<b>29,043,000</b>		<b>29,043,000</b>
	<b>3</b>	<b>3</b>					<b>Извори финансирања за раздео 3:</b>			
						01	Општи приходи и примања из буџета	29,043,000		29,043,000
		<b>0</b>					<b>ОПШТИНСКО ВЕЋЕ</b>	<b>29,043,000</b>		<b>29,043,000</b>
							<b>Извори финансирања за главу 3.0:</b>			
						01	Општи приходи и примања из буџета	29,043,000		29,043,000
			<b>2101</b>				<b>ПРОГРАМ 16-Политички систем локалне самоуправе</b>	<b>29,043,000</b>		<b>29,043,000</b>
				<b>0002</b>			<b>Функционисање извршних органа</b>	<b>29,043,000</b>		<b>29,043,000</b>
					<b>111</b>		<b>Функција: Извршни и законодавни органи</b>	<b>29,043,000</b>		<b>29,043,000</b>
22					411		Плате, додаци и накнаде запослених (Зараде)	3,728,000		3,728,000
23					412		Социјални доприноси на терет послодавца	565,000		565,000
24					416		Награде запосленима и остали посебни расходи	145,000		145,000
25					422		Трошкови путовања	5,000		5,000
26					423		Услуге по уговору	3,000,000		3,000,000
27					465		Остале донације, дотације и трансфери	600,000		600,000
28					472		Накнаде за социјалну заштиту из буџета (Износ од 1.800.000 мења се и гласи 21.000.000)	21,000,000		21,000,000





41					481	Дотације невладиним организацијама	5,000,000		5,000,000
				<b>0016</b>		<b>Дневне услуге у заједници</b>	<b>5,000,000</b>		<b>5,000,000</b>
				<b>020</b>		<b>Функција: Старост</b>	<b>5,000,000</b>		<b>5,000,000</b>
42					481	Дотације невладиним организацијама	5,000,000		5,000,000
				<b>4018</b>		<b>Пројекат: „ Велика дела за безбрижан живот стријих суграђана“</b>	<b>0</b>	<b>2,955,000</b>	<b>2,955,000</b>
				<b>020</b>		<b>Функција: Старост</b>	<b>0</b>	<b>2,955,000</b>	<b>2,955,000</b>
042/1					472	Дотације невладиним организацијама ( 2.955.000 из извора 07)		2,955,000	2,955,000
				<b>0017</b>		<b>Саветодавно-терапијске и социјално-едукативне услуге</b>	<b>2,750,000</b>	<b>0</b>	<b>2,750,000</b>
				<b>040</b>		<b>Функција: Породица и деца</b>	<b>2,750,000</b>	<b>0</b>	<b>2,750,000</b>
43					423	Услуге по уговору (Износ од 250.000 мења се и гласи 750.000)	750,000		750,000
44					481	Дотације невладиним организацијама	2,000,000		2,000,000
				<b>4003</b>		<b>Пројекат” Деца иду у школу”</b>	<b>8,000,000</b>	<b>0</b>	<b>8,000,000</b>
						<b>Одрживост пројекта</b>	<b>8,000,000</b>	<b>0</b>	<b>8,000,000</b>
				<b>040</b>		<b>Функција: Породица и деца</b>	<b>8,000,000</b>	<b>0</b>	<b>8,000,000</b>
45					423	Услуге по уговору	8,000,000		8,000,000
				<b>0019</b>		<b>Подршка деци и породицама са децом</b>	<b>3,400,000</b>	<b>1,510,000</b>	<b>4,910,000</b>
				<b>040</b>		<b>Функција: Породица и деца</b>	<b>3,400,000</b>	<b>1,510,000</b>	<b>4,910,000</b>
46					472	Накнаде за социјалну заштиту из буџета	200,000		200,000
47					472	Накнаде за социјалну заштиту из буџета (Износ од 1.000.000 мења се и гласи 2.000.000)	2,000,000		2,000,000
48					472	Накнаде за социјалну заштиту из буџета	100,000		100,000
49					472	Накнаде за социјалну заштиту из буџета (Износ од 2.000.000 мења се и гласи 100.000)	100,000		100,000
50					472	Накнаде за социјалну заштиту из буџета (Износ од 3.000.000 мења се и гласи 1.000.000)	1,000,000		1,000,000
050/1					472	Накнаде за социјалну заштиту из буџета ( 1.510.000 из извора 07)		1,510,000	1,510,000
				<b>0020</b>		<b>Подршка рађању и родитељству</b>	<b>9,025,000</b>	<b>0</b>	<b>9,025,000</b>
				<b>040</b>		<b>Функција: Породица и деца</b>	<b>9,025,000</b>	<b>0</b>	<b>9,025,000</b>
51					472	Накнаде за социјалну заштиту из буџета	25,000		25,000
52					472	Накнаде за социјалну заштиту из буџета (Износ од 5.000.000 мења се и гласи 8.000.000)	8,000,000		8,000,000
53					472	Накнаде за социјалну заштиту из буџета	1,000,000		1,000,000
				<b>0005</b>		<b>Обављање делатности установа социјалне заштите</b>	<b>7,000,000</b>	<b>0</b>	<b>7,000,000</b>
				<b>070</b>		<b>Функција: Социјалне помоћи угроженом становништву Некласификоване на другом месту</b>	<b>7,000,000</b>	<b>0</b>	<b>7,000,000</b>

54					463	Трансфери другим нивоима власти- ЦЕНТАР ЗА СОЦИЈАЛНИ РАД (Износ од 5.000.000 мења се и гласи 7.000.000)	7,000,000		7,000,000
				<b>4004</b>		<b>Пројекат” Дневни центар Бело Поље”</b>	<b>2,920,000</b>	<b>0</b>	<b>2,920,000</b>
					<b>090</b>	<b>Функција: Социјална заштита некласификована На другом месту</b>	<b>2,920,000</b>	<b>0</b>	<b>2,920,000</b>
55					421	Стални трошкови	120,000		120,000
56					423	Услуге по уговору	2,200,000		2,200,000
57					425	Текуће поправке и одржавање (Износ од 100.000 мења се и гласи 500.000)	500,000		500,000
58					426	Материјал	100,000		100,000
				<b>0018</b>		<b>Подршка реализацији програма Црвеног крста</b>	<b>3,500,000</b>		<b>3,500,000</b>
					<b>090</b>	<b>Функција: Социјална заштита некласификована На другом месту</b>	<b>3,500,000</b>		<b>3,500,000</b>
59					481	Дотације невладиним организацијама	3,500,000		3,500,000
	<b>07224</b>	<b>М</b>							
	<b>5</b>	<b>0</b>							
			<b>1801</b>			<b>ПРОГРАМ 12: ЗДРАВСТВЕНА ЗАШТИТА</b>	<b>6,930,000</b>	<b>0</b>	<b>6,930,000</b>
						<b>Здравствена заштита</b>			
						<b>Извори финансирања</b>	<b>7,430,000</b>	<b>289,264,370</b>	<b>296,694,370</b>
					01	Општи приходи и примања из буџета	<b>7,430,000</b>		<b>7,430,000</b>
					07	Трансфери од других нивоа власти		<b>289,264,370</b>	<b>289,264,370</b>
				<b>0002</b>		<b>Мртвозорство</b>	<b>700,000</b>	<b>0</b>	<b>700,000</b>
					<b>721</b>	<b>Функција: Остале медицинске услуге</b>	<b>700,000</b>	<b>0</b>	<b>700,000</b>
60					424	Специјализоване услуге (Износ од 500.000 мења се и гласи 700.000)	700,000		700,000
						<b>БУЏЕТСКИ ФОНД ЗА ЗДРАВСТВЕНУ ЗАШТИТУ</b>	<b>6,130,000</b>	<b>0</b>	<b>6,130,000</b>
				<b>0003</b>		<b>Спровођење активности из области друштвене бриге за јавно здравље</b>	<b>6,130,000</b>	<b>0</b>	<b>6,130,000</b>
					<b>721</b>	<b>Функција: Остале медицинске услуге</b>	<b>6,130,000</b>	<b>0</b>	<b>6,130,000</b>
61					421	Стални трошкови	50,000		50,000
62					423	Услуге по уговору (Износ од 1.150.000 мења се и гласи 2.500.000)	2,500,000		2,500,000
63					424	Специјализоване услуге	200,000		200,000
64					425	Текуће поправке и одржавање			
65					426	Материјал	200,000		200,000
65/1					464	Дотације организацијама обавезног социјалног осигурања (Износ од 1.430.000 мења се и гласи 2.330.000)	2,330,000		
66					472	Накнаде за социјалну заштиту из буџета (Износ од 2.700.000 мења се и гласи 700.000)	700,000		700,000
67					511	Зграде и грађевински објекти			
68					512	Машине и опрема (Износ од 900.000 мења се и гласи 150.000)	150,000		150,000







07256		N										
5	4											
								<b>БИБЛИОТЕКА "РАДОЈЕ ДОМАНОВИЋ"</b>	<b>16,827,000</b>	<b>839,000</b>	<b>17,666,000</b>	
				<b>0001</b>				<b>Функционисање локалних установа културе</b>	<b>16,579,000</b>	<b>780,000</b>	<b>17,359,000</b>	
					<b>820</b>			<b>Функција: Услуге културе</b>	<b>16,579,000</b>	<b>780,000</b>	<b>17,359,000</b>	
89						411		Плате, додаци и накнаде запослених (Зараде)	7,382,000		7,382,000	
90						412		Социјални доприноси на терет послодавца	1,118,000		1,118,000	
91						414		Социјална давања запосленима (150.000-ИЗВОР 07)	200,000	150,000	350,000	
92						415		Накнаде трошкова за запослене	5,000		5,000	
93						416		Награде запосленима и остали посебни расходи				
94						421		Стални трошкови (80.000-ИЗВОР 04) (Износ од 1.100.000 мења се и гласи 1.220.000)	1,220,000	80,000	1,300,000	
95						422		Трошкови путовања (60.000-ИЗВОР 04)	20,000	60,000	80,000	
96						423		Услуге по уговору (125.000-ИЗВОР 04)	5,500,000	125,000	5,625,000	
97						424		Специјализоване услуге	150,000		150,000	
98						425		Текуће поправке и одржавање (30.000-ИЗВОР 04)	200,000	30,000	230,000	
99						426		Материјал (239.000-ИЗВОР 04)	380,000	239,000	619,000	
100						482		Порези, обавезне таксе, казне, пенали и камате(10.000-ИЗВОР 04)	4,000	10,000	14,000	
101						483		Новчане казне и пенали по решењу судова				
102						512		Машине и опрема (16.000-ИЗВОР 04)	150,000	16,000	166,000	
103						515		Нематеријална имовина (70.000-ИЗВОР 04)	250,000	70,000	320,000	
				<b>0002</b>				<b>Јачање културне продукције и уметничког стваралаштва</b>	<b>26,000</b>	<b>18,000</b>	<b>44,000</b>	
					<b>820</b>			<b>Функција: Услуге културе</b>	<b>26,000</b>	<b>18,000</b>	<b>44,000</b>	
104						423		Услуге по уговору (18.000-ИЗВОР 04)	26,000	18,000	44,000	
105						424		Специјализоване услуге				
				<b>4006</b>				<b>Пројекат: Промоција књижевних дела популисање књига и читања</b>	<b>222,000</b>	<b>41,000</b>	<b>263,000</b>	
					<b>820</b>			<b>Функција: Услуге културе</b>	<b>222,000</b>	<b>41,000</b>	<b>263,000</b>	
106						423		Услуге по уговору (41.000-ИЗВОР 04)	100,000	41,000	141,000	
107						424		Специјализоване услуге (Износ од 72.000 мења се и гласи 122.000)	122,000			
	<b>70704</b>	<b>N</b>										
	<b>5</b>	<b>5</b>										
				<b>0004</b>				<b>Остваривање и унапређивање јавног интереса у области јавног информисања</b>	<b>3,000,000</b>	<b>0</b>	<b>3,000,000</b>	
					<b>830</b>			<b>Функција: Услуге емитовања и штампања</b>	<b>3,000,000</b>	<b>0</b>	<b>3,000,000</b>	
108						423		Услуге по уговору	2,500,000		2,500,000	
109						423		Услуге по уговору (Износ од 350.000 мења се и гласи 500.000)	500,000		500,000	
				<b>0005</b>				<b>Унапређење јавног информисања на језицима националних мањина</b>	<b>100,000</b>	<b>0</b>	<b>100,000</b>	
					<b>830</b>			<b>Функција: Услуге емитовања и штампања</b>	<b>100,000</b>	<b>0</b>	<b>100,000</b>	
110						423		Услуге по уговору	100,000		100,000	

				4007			Пројекат: Пројектно финансирање медија	3,000,000	0	3,000,000
				830			Функција: Услуге емитовања и штампања	3,000,000	0	3,000,000
111					454		Субвенције приватним предузећима (Износ од 2.000.000 мења се и гласи 3.000.000)	3,000,000		3,000,000
				0001			Функционисање локалних установа културе	600,000	0	600,000
				860			Функција: Рекреација, спорт, културе и вере, некласификоване на другом месту	600,000		600,000
112					481		Дотације невладиним организацијама	600,000		600,000
				0002			Јачање културне продукције и уметничког стваралаштва	7,000,000	0	7,000,000
				860			Функција: Рекреација, спорт, културе и вере, некласификоване на другом месту	7,000,000	0	7,000,000
113					481		Дотације невладиним организацијама	3,000,000		3,000,000
114					481		Дотације невладиним организацијама	4,000,000		4,000,000
				4019			Пројекат: "Помоћ општини Сурдулица у организацији манифестације " Власинско лето" У 2023. години"	0	3,000,000	3,000,000
				820			Функција: Рекреација, спорт, културе и вере, некласификоване на другом месту	0	3,000,000	3,000,000
114/1					424		Специјализоване услуге ( 3.000.000 из извора 07)		3,000,000	3,000,000
			07224							
	5	0								
				0002			Јачање културне продукције и уметничког стваралаштва	620,000	0	620,000
				860			Функција: Рекреација, спорт, културе и вере, некласификоване на другом месту	620,000	0	620,000
114/2					465		Остале текуће дотације и трансфери	620,000		620,000
							<b>ПРЕДШКОЛСКО ВАСПИТАЊЕ</b>	<b>99,598,000</b>	<b>10,323,000</b>	<b>109,921,000</b>
							<b>Извори финансирања</b>			
						01	Општи приходи и примања из буџета	99,598,000		99,598,000
						04	Сопствени приходи буџетских корисника			
						07	Трансфери од других нивоа власти		10,300,000	10,300,000
						08	Добровољни трансфери од физичких и правних лица		23,000	
			07255							
	5	6								
				2002			<b>ПРЕДШКОЛСКО ВАСПИТАЊЕ</b>	<b>99,598,000</b>	<b>10,323,000</b>	<b>109,921,000</b>
				0002			Функционисање и остваривање предшколског васпитања и образовања	99,298,000	10,323,000	109,621,000
				911			Функција: Предшколско образовање	99,298,000	10,323,000	109,621,000

115					411	Плате, додаци и накнаде запослених (Зараде)	69,516,000		69,516,000
116					412	Социјални доприноси на терет послодавца	10,532,000		10,532,000
117					413	Накнаде у натури (380.000-ИЗВОР 07)		380,000	380,000
118					414	Социјална давања запосленима ( 200.000-ИЗВОР 07) (Износ од 1.310.000 мења се и гласи 2.000.000)	2,000,000	200,000	2,200,000
119					415	Накнаде трошкова за запослене (600.000-ИЗВОР 07) (Износ од 800.000 мења се и гласи 1.250.000)	1,250,000	600,000	1,850,000
120					416	Награде запосленима и остали посебни расходи	700,000		700,000
121					421	Стални трошкови (650.000-ИЗВОР 07) (Износ од 7.000.000 мења се и гласи 8.550.000)	8,550,000	650,000	9,200,000
122					422	Трошкови путовања (Износ од 300.000 мења се и гласи 600.000)	600,000		600,000
123					423	Услуге по уговору ( 760.000-ИЗВОР 07) (Износ од 300.000 мења се и гласи 650.000)	650,000	760,000	1,410,000
124					424	Специјализоване услуге (560.000-ИЗВОР 07) (Износ од 350.000 мења се и гласи 500.000)	500,000	560,000	1,060,000
125					425	Текуће поправке и одржавање( 250.000-ИЗВОР 07) (Додаје се износ од 2.330.000 из извора 01)	2,330,000	250,000	2,580,000
126					426	Материјал (6.300.000-ИЗВОР 07) (Додаје се износ од 2.600.000 из извора 01)	2,600,000	6,300,000	8,900,000
127					482	Порези, обавезне таксе, казне, пенали и камата	20,000		20,000
128					483	Новчане казне и пенали по решењу судова (Додаје се износ од 50.000 из извора 01)	50,000		50,000
129					512	Машине и опрема (350.000 извор 07) (Износ од 350.000 мења се и гласи 600.000 из извора 07) (Додаје се износ од 23.000 из извора 08)		623,000	623,000
					4021	<b>Пројекат: Дечија недеља</b>	<b>300,000</b>	<b>0</b>	<b>300,000</b>
					911	<b>Функција: Предшколско образовање</b>	<b>300,000</b>	<b>0</b>	<b>300,000</b>
129/1					423	Услуге по уговору	220,000		220,000
129/2					424	Специјализоване услуге	30,000		30,000
129/3					426	Материјал	50,000		50,000
						<b>ОСНОВНО ОБРАЗОВАЊЕ</b>	<b>69,860,000</b>	<b>9,000,000</b>	<b>78,860,000</b>
						<b>Извори финансирања</b>			
					01	Општи приходи и примања из буџета	69,860,000		69,860,000
					07	Трансфери од других нивоа власти		9,000,000	9,000,000
	70706		J						
	5	7							
			2003			<b>ПРОГРАМ 9- ОСНОВНО ОБРАЗОВАЊЕ</b>	<b>69,860,000</b>	<b>9,000,000</b>	<b>78,860,000</b>
			0001			<b>Реализација делатности основног образовања</b>	<b>64,710,000</b>	<b>0</b>	<b>64,710,000</b>
					912	<b>Функција: Основно образовања</b>	<b>64,710,000</b>	<b>0</b>	<b>64,710,000</b>
130					463	ОШ " Вука Караџић" (Износ од 20.000.000 мења се и гласи 22.000.000)	22,000,000		22,000,000

131				463		ОШ " Јован Јовановић Змај" (Износ од 15.000.000 мења се и гласи 17.500.000)	17,500,000		17,500,000
132				463		ОШ " Пера Мачкатовац" (Износ од 9.500.000 мења се и гласи 11.000.000)	11,000,000		11,000,000
133				463		ОШ " Бора Станковић"	5,400,000		5,400,000
134				463		ОШ" Академик Ђорђе Лазаревић"	2,830,000		2,830,000
135				463		ОШ " Свети Сава" (Износ од 2.924.000 мења се и гласи 3.180.000)	3,180,000		3,180,000
136				463		ОШ " Иво Лола Рибар"	2,800,000		2,800,000
	07224		J						
	5	0							
				4008		Пројекат:Светосавске награде	500,000	0	500,000
				912		Функција: Основно образовање	500,000	0	500,000
137				472		Накнада из буџета за образовање	500,000		500,000
	07224		J						
	5	0							
				4009		Пројекат:Вукове награде	650,000	0	650,000
				912		Функција: Основно образовање	650,000	0	650,000
138				472		Накнада из буџета за образовање	650,000		650,000
	70706		J						
	5	7							
				4010		Пројекат: Извођење термо - техничких радова на објекту спортске хале при ОШ "Јован Ј Змај"	4,000,000	9,000,000	13,000,000
				912		Функција: Основно образовање	4,000,000	9,000,000	13,000,000
139				463		Трансфери другим нивоима власти (9.000.000 -извор 07)	4,000,000	9,000,000	13,000,000
						СРЕДЊЕ ОБРАЗОВАЊЕ	24,600,000	0	24,600,000
						Извори финансирања			
					01	Општи приходи и примања из буџета	24,600,000		24,600,000
	70705		K						
	5	8							
			2004			ПРОГРАМ 10-СРЕДЊЕ ОБРАЗОВАЊЕ	24,600,000	0	24,600,000
			0001			Реализација делатности средњег образовања	23,900,000	0	
				920		Функција: Средње образовања	23,900,000	0	23,900,000
140				463		Гимназија "Светозар Марковић"	3,900,000		3,900,000
141				463		ТШ "Никола Тесла" (Износ од 8.500.000 мења се и гласи 10.500.000)	10,500,000		10,500,000
142				463		ПШШ "Јосиф Панчић" (Износ од 7.500.000 мења се и гласи 9.500.000)	9,500,000		9,500,000
	07224		K						
	5	0							
				4011		Пројекат:Светосавске награде	300,000	0	300,000
				920		Функција: Средње образовања	300,000	0	300,000

143					472		Накнада из буџета за образовање	300,000		300,000
	<b>07224</b>	<b>К</b>								
	<b>5</b>	<b>0</b>								
			<b>4012</b>				<b>Пројекат: Вукове награде</b>	<b>400,000</b>	<b>0</b>	<b>400,000</b>
				<b>920</b>			<b>Функција: Средње образовања</b>	<b>400,000</b>	<b>0</b>	<b>400,000</b>
144					472		Накнада из буџета за образовање	400,000		400,000
	<b>07224</b>	<b>К</b>								
	<b>5</b>	<b>0</b>								
							<b>ОДЕЉЕЊЕ ЗА ФИНАНСИЈЕ И ПРИВРЕДУ</b>	<b>284,602,000</b>	<b>36,500,000</b>	<b>321,102,000</b>
							<b>Извори финансирања</b>			
					01		Општи приходи и примања из буџета	284,602,000		284,602,000
					04		Сопствени приходи буџетских корисника		1,000,000	1,000,000
					06		Донације од међународних организација		0	
					07		Трансфери од других нивоа власти		11,000,000	11,000,000
					08		Добровољни трансфери од физичких и правних лица		500,000	
					13		Нераспоређени вишак прихода из ранијих година		24,000,000	24,000,000
							<b>Опште услуге локалне самоуправе</b>	<b>169,739,000</b>	<b>8,000,000</b>	<b>177,739,000</b>
							<b>Извори финансирања</b>			
					01		Општи приходи и примања из буџета	169,739,000		169,739,000
					04		Сопствени приходи буџетских корисника		1,000,000	1,000,000
					07		Трансфери од других нивоа власти		7,000,000	7,000,000
					13		Нераспоређени вишак прихода из ранијих година		7,000,000	
	<b>07224</b>	<b>Р</b>								
	<b>5</b>	<b>0</b>								
			<b>0602</b>				<b>ПРОГРАМ 15-Опште услуге локалне самоуправе</b>	<b>169,739,000</b>	<b>15,000,000</b>	<b>184,739,000</b>
			<b>0001</b>				<b>Функционисање локалне самоуправе и градских општина</b>	<b>144,929,300</b>	<b>14,000,000</b>	<b>158,929,300</b>
				<b>130</b>			<b>Функција: Опште услуге</b>	<b>144,929,300</b>	<b>14,000,000</b>	<b>158,929,300</b>
145					411		Плате, додаци и накнаде запослених (Зараде)	66,876,045		66,876,045
146					412		Социјални доприноси на терет послодавца	10,157,000		10,157,000
147					414		Социјална давања запосленима	2,200,000		2,200,000
148					415		Накнаде трошкова за запослене	1,300,000		1,300,000
149					416		Награде запосленима и остали посебни расходи	1,600,000		1,600,000
150					421		Стални трошкови	15,500,000		15,500,000
151					422		Трошкови путовања	1,100,000		1,100,000
152					423		Услуге по уговору (Износ од 23.500.000 мења се и гласи 25.000.000)	25,000,000		25,000,000
153					424		Специјализоване услуге	3,100,000		3,100,000
154					425		Текуће поправке и одржавање	1,300,000		1,300,000
155					426		Материјал	7,000,000		7,000,000

156					481	Дотације невладиним организацијама	750,000		750,000
157					482	Порези, Обавезне таксе, казне, пенали и камате	150,000		150,000
158					483	Новчане казне и пенали по решењу судова (Износ од 1.700.000 мења се и гласи 2.200.000)	2,200,000		2,200,000
159					485	Накнада штете за повреде на раду или штету нанету од стране државних органа	200,000		200,000
160					511	Зграде и грађевински објекти (Износ од 700.000 мења се и гласи 3.181.255)	3,181,255	7,000,000	10,181,255
161					512	Машине и опрема (7.000.000 -извор 13) (Износ од 3.500.000 мења се и гласи 2.215.000)	2,215,000	7,000,000	9,215,000
162					515	Нематеријална имовина	1,100,000		1,100,000
				<b>0009</b>		<b>Текућа буџетска резерва</b>	<b>5,000,000</b>		<b>5,000,000</b>
				<b>112</b>		<b>Функција: Финансијски и фискални послови</b>	<b>5,000,000</b>		<b>5,000,000</b>
163					499	Средства резерве (Износ од 970.955 мења се и гласи 5.000.000)	5,000,000		5,000,000
				<b>0010</b>		<b>Стална буџетска резерва</b>	<b>1,000,000</b>		<b>1,000,000</b>
				<b>112</b>		<b>Функција: Финансијски и фискални послови</b>	<b>1,000,000</b>		<b>1,000,000</b>
164					499	Средства резерве	1,000,000		1,000,000
				<b>0014</b>		<b>Управљање у ванредним ситуацијама</b>	<b>3,000,000</b>		<b>3,000,000</b>
				<b>160</b>		<b>Функција: Опште јавне услуге неklasификоване на другом месту</b>	<b>3,000,000</b>		<b>3,000,000</b>
165					484	Накнада штете за повреду или штету насталу услед елементарних непогода	3,000,000		3,000,000
	<b>70715</b>	<b>P</b>							
	<b>5</b>	<b>9</b>				<b>МЕСНЕ ЗАЈЕДНИЦЕ</b>	<b>5,643,700</b>	<b>1,000,000</b>	<b>6,643,700</b>
			<b>0602</b>			<b>Опште услуге локалне самоуправе</b>	<b>5,643,700</b>	<b>1,000,000</b>	<b>6,643,700</b>
			<b>0002</b>			<b>Функционисање месних заједница</b>	<b>4,793,700</b>	<b>1,000,000</b>	<b>5,793,700</b>
				<b>160</b>		<b>Функција: Опште јавне услуге неklasификоване на другом месту</b>	<b>4,793,700</b>	<b>1,000,000</b>	<b>5,793,700</b>
166					421	Стални трошкови	100,000	100,000	200,000
167					423	Услуге по уговору	200,000	100,000	300,000
168					424	Специјализоване услуге	450,000	300,000	750,000
169					425	Текуће поправке и одржавање	2,000,000	200,000	2,200,000
170					426	Материјал	400,000	200,000	600,000
171					472	Накнада за социјалну заштиту из буџета	50,000	100,000	150,000
172					511	Зграде и грађевински објекти (Износ од 2.000.000 мења се и гласи 1.593.700)	1,593,700		1,593,700
				<b>4013</b>		<b>Пројекат: "Градске и сеоске славе"</b>	<b>850,000</b>	<b>0</b>	<b>850,000</b>
				<b>160</b>		<b>Функција: Опште јавне услуге неklasификоване на другом месту</b>	<b>850,000</b>	<b>0</b>	<b>850,000</b>
173					423	Услуге по уговору	850,000		850,000
	<b>07224</b>	<b>P</b>							





							01	Општи приходи и примања из буџета	85,883,000		85,883,000
							04	Сопствени приходи буџетских корисника		0	
							06	Донације од међународних организација		0	
							07	Трансфери од других нивоа власти		4,000,000	4,000,000
							13	Нераспоређени вишак прихода из ранијих година		17,000,000	17,000,000
								<b>Туристичка организација</b>	<b>53,237,000</b>	<b>100,000</b>	<b>53,337,000</b>
								<b>Извори финансирања</b>			
							01	Општи приходи и примања из буџета	53,237,000		53,237,000
							04	Сопствени приходи буџетских корисника		0	
							07	Трансфери од других нивоа власти		100,000	100,000
							13	Нераспоређени вишак прихода из ранијих година		0	
	07226		G								
	5	1						<b>ПРОГРАМ 4:ТУРИСТИЧКА ОРГАНИЗАЦИЈА</b>			
		0									
			1502					<b>Развој туризма</b>	<b>53,237,000</b>	<b>100,000</b>	<b>53,337,000</b>
				0001				<b>Управљање развојем туризма</b>	<b>50,992,000</b>	<b>100,000</b>	<b>51,092,000</b>
					473			<b>Функција: Туризам</b>	<b>50,992,000</b>	<b>100,000</b>	<b>51,092,000</b>
187						411		Плате, додаци и накнаде запослених (Зараде)	9,020,000		9,020,000
188						412		Социјални доприноси на терет послодавца	1,367,000		1,367,000
189						413		Накнаде у натури			
190						414		Социјална давања запосленима( 100.000-ИЗБОР 07)	300,000	100,000	400,000
191						415		Накнаде трошкова за запослене	200,000		200,000
192						416		Награде запосленима и остали посебни расходи	150,000		150,000
193						421		Стални трошкови	2,250,000		2,250,000
194						422		Трошкови путовања	200,000		200,000
195						423		Услуге по уговору	35,000,000		35,000,000
196						424		Специјализоване услуге	800,000		800,000
197						425		Текуће поправке и одржавање	200,000		200,000
198						426		Материјал	1,250,000		1,250,000
199						482		Порези, Обавезне таксе, казне, пенали и камате	50,000		50,000
200						483		Новчане казне и пенали по решењу судова	5,000		5,000
201						512		Машине и опрема	150,000		150,000
202						523		Залихе робе за даљу продају	50,000		50,000
			1502								
				0002				<b>Промоција туристичке понуде</b>	<b>2,245,000</b>	<b>0</b>	<b>2,245,000</b>
					473			<b>Функција: Туризам</b>	<b>2,245,000</b>	<b>0</b>	<b>2,245,000</b>
203						421		Стални трошкови	5,000		5,000
204						422		Трошкови путовања	150,000		150,000
205						423		Услуге по уговору	1,000,000		1,000,000
206						424		Специјализоване услуге	500,000		500,000
207						426		Материјал	300,000		300,000
208						423		Услуге по уговору ( Боровишна такса )	290,000		290,000
209						424		Специјализоване услуге			
210						426		Материјал			
								<b>Развој спорта и омладине</b>	<b>8,510,000</b>	<b>0</b>	<b>8,510,000</b>
								<b>Извори финансирања</b>			

						01	Општи приходи и примања из буџета	8,510,000		8,510,000
						04	Сопствени приходи буџетских корисника		0	
	<b>07226</b>	<b>О</b>								
	<b>5</b>	<b>1</b>								
		<b>0</b>								
			<b>1301</b>				<b>ПРОГРАМ 14: РАЗВОЈ СПОРТА И ОМЛАДИНЕ</b>	<b>8,510,000</b>	<b>0</b>	<b>8,510,000</b>
				<b>0001</b>			<b>Подршка локалним спортским организацијама, удружењима и савезима</b>	<b>8,510,000</b>	<b>0</b>	<b>8,510,000</b>
					<b>473</b>		<b>Функција: Туризам</b>	<b>8,510,000</b>	<b>0</b>	<b>8,510,000</b>
211					421		Стални трошкови	900,000		900,000
212					423		Услуге по уговору	7,000,000		7,000,000
213					424		Специјализоване услуге	100,000		100,000
214					425		Текуће поправке и одржавање	300,000		300,000
215					426		Материјал	150,000		150,000
216					512		Машине и опрема	60,000		60,000
							<b>Заштита животне средине</b>	<b>24,136,000</b>	<b>7,900,000</b>	<b>32,036,000</b>
							<b>Извори финансирања</b>			
						01	Општи приходи и примања из буџета	24,136,000		24,136,000
						04	Сопствени приходи буџетских корисника			
						06	Донације од међународних организација			
						07	Трансфери од других нивоа власти		3,900,000	3,900,000
						08	Добровољни трансфери од физичких и правних лица		500,000	
						13	Нераспоређени вишак прихода из ранијих година		3,500,000	3,500,000
	<b>07226</b>									
	<b>5</b>	<b>1</b>	<b>Е</b>							
			<b>0401</b>				<b>ПРОГРАМ 6: ЗАШТИТА ЖИВОТНЕ СРЕДИНЕ</b>	<b>24,136,000</b>	<b>7,900,000</b>	<b>32,036,000</b>
				<b>0001</b>			<b>Управљање заштитом животне средине</b>	<b>24,136,000</b>	<b>7,900,000</b>	<b>32,036,000</b>
					<b>473</b>		<b>Функција: Туризам</b>	<b>24,136,000</b>	<b>7,900,000</b>	<b>32,036,000</b>
217					411		Плате, додаци и накнаде запослених (Зараде) (2.150.000-ИЗВОР 07)	2,445,000	2,150,000	4,595,000
218					412		Социјални доприноси на терет послодавца (350.000-ИЗВОР 07)	371,000	350,000	721,000
219					421		Стални трошкови	7,500,000		7,500,000
220					422		Трошкови путовања	20,000		20,000
221					423		Услуге по уговору (1.120.000-ИЗВОР 07)	4,000,000	1,120,000	5,120,000
222					424		Специјализоване услуге	600,000		600,000
223					425		Текуће поправке и одржавање (3.500.000 извор 13)	4,500,000	3,500,000	8,000,000
224					426		Материјал ( 280.000 из извора 07)	2,500,000	280,000	2,780,000
225					482		Порези, Обавезне таксе, казне, пенали и камате	400,000		400,000
226					511		Зграде и грађевински објекти (500.000 из извора 08) (Износ од 570.000 БРИШЕ СЕ из извора 07)	1,500,000	500,000	2,000,000
227					512		Машине и опрема	300,000		300,000
							<b>Организација саобраћаја и саобраћајна инфраструктура</b>	<b>0</b>	<b>13,500,000</b>	<b>13,500,000</b>
							<b>Извори финансирања</b>			
						01	Општи приходи и примања из буџета	0		
						13	Нераспоређени вишак прихода из ранијих година		13,500,000	13,500,000
	<b>07226</b>									
	<b>5</b>	<b>1</b>	<b>З</b>							

		0								
			0701				<b>ПРОГРАМ 7: ОРГАНИЗАЦИЈА САОБРАЋАЈА И САОБРАЋАЈНА ИНФРАСТРУКТУРА</b>	<b>0</b>	<b>13,500,000</b>	<b>13,500,000</b>
				5001			<b>Пројекат: " Инвестиционо одржавање локалних путева на Власини"</b>	<b>0</b>	<b>13,500,000</b>	<b>13,500,000</b>
					620		<b>Функција: Развој заједнице</b>	<b>0</b>	<b>13,500,000</b>	<b>13,500,000</b>
228						511	Зграде и грађевински објекти (13.500.000 ИЗВОР 13)		13,500,000	13,500,000
							<b>ОДЕЉЕЊЕ ЗА УРБАНИЗАМ, СТАМБЕНО КОМУНАЛНО, ГРАЂЕВИНСКЕ И ИМОВИНСКО ПРАВНЕ ПОСЛОВЕ</b>	<b>306,912,000</b>	<b>189,551,700</b>	<b>496,463,700</b>
							<b>Извори финансирања</b>			
						01	Општи приходи и примања из буџета	306,912,000		306,912,000
						06	Донације од међународних организација		6,660,000	6,660,000
						07	Трансфери од другог нивоа власти		130,745,700	
						08	Добровољни трансфери од физичких и правних лица		0	
						13	Нераспоређени вишак прихода из ранијих година		52,146,000	52,146,000
							<b>Опште услуге локалне самоуправе</b>	<b>14,800,000</b>	<b>5,400,000</b>	<b>20,200,000</b>
							<b>Извори финансирања</b>			
						01	Општи приходи и примања из буџета	14,800,000		14,800,000
						13	Нераспоређени вишак прихода из ранијих година		5,400,000	5,400,000
		07224	Р							
		5	0							
				0602			<b>ПРОГРАМ 15: Опште услуге локалне самоуправе</b>	<b>14,800,000</b>	<b>5,400,000</b>	<b>20,200,000</b>
					0001		<b>Функционисање локалне самоуправе и градских општина</b>	<b>14,800,000</b>	<b>5,400,000</b>	<b>20,200,000</b>
						130	<b>Функција: Опште услуге</b>	<b>14,800,000</b>	<b>0</b>	<b>14,800,000</b>
229						416	Награде запосленима и остали посебни расходи (Износ од 450.000 мења се и гласи 900.000)	900,000		900,000
230						423	Услуге по уговору (Износ од 800.000 мења се и гласи 1.200.000)	1,200,000		1,200,000
231						424	Специјализоване услуге (Износ од 9.450.000 мења се и гласи 8.000.000)	8,000,000		8,000,000
232						465	Остале дотације, донације и трансфери (Износ од 5.000.000 из извора 01 БРИШЕ СЕ)			
233						511	Зграде и грађевински објекти	1,700,000		1,700,000
234						541	Земљиште (Износ од 5.000.000 мења се и гласи 3.000.000)	3,000,000		3,000,000
							<b>Пројекат: "Савет за безбедност саобраћаја"</b>	<b>0</b>	<b>5,400,000</b>	<b>5,400,000</b>
						360	<b>Јавни ред и безбедност некласификован на другом месту</b>	<b>0</b>	<b>5,400,000</b>	<b>5,400,000</b>
235						416	Награде запосленима и остали посебни расходи (200.000-ИЗВОР 13)		200,000	200,000
236						423	Услуге по уговору(800.000-ИЗВОР 13)		800,000	800,000
237						424	Специјализоване услуге(2.000.000- ИЗВОР 13)		2,000,000	2,000,000
238						426	Материјал (1.500.000-ИЗВОР 13)		1,500,000	1,500,000
239						512	Машине и опрема (900.000-ИЗВОР 13)		900,000	900,000
							<b>Организација саобраћаја и саобраћајне унфраструктуре</b>	<b>90,705,000</b>	<b>8,215,000</b>	<b>98,920,000</b>



		<b>70717</b>	<b>Е</b>							
		<b>5</b>	<b>2</b>							
			<b>0401</b>							
							<b>ПРОГРАМ 6: ЗАШТИТА ЖИВОТНЕ СРЕДИНЕ</b>	<b>46,770,000</b>	<b>22,077,800</b>	<b>68,847,800</b>
							<b>Извори финансирања</b>			
						01	Општи приходи и примања из буџета	46,770,000		46,770,000
						07	Трансфери од других нивоа власти		8,477,800	8,477,800
						13	Нераспоређени вишак прихода из ранијих година		13,600,000	13,600,000
				<b>5003</b>			<b>Пројекат: "Изградња канализационе мреже у селу Алакинце, пут за Биновце"</b>	<b>2,400,000</b>	<b>13,600,000</b>	<b>16,000,000</b>
				<b>520</b>			<b>Функција: Управљање отпадним водама</b>	<b>2,400,000</b>	<b>13,600,000</b>	<b>16,000,000</b>
245					511		Зграде и грађевински објекти (13.600.000 ИЗВОР 13 - ВЕЗА 10)	2,400,000	13,600,000	16,000,000
				<b>5015</b>			<b>Пројекат: Извођење радова на изградњи канализационе мреже у насељу Сурдулица у појасу саобраћајнице 99-99</b>	<b>0</b>	<b>3,177,800</b>	<b>3,177,800</b>
				<b>520</b>			<b>Функција: Управљање отпадним водама</b>	<b>0</b>	<b>3,177,800</b>	<b>3,177,800</b>
245/1					511		Зграде и грађевински објекти (3.177.800)		3,177,800	3,177,800
				<b>0001</b>			<b>Управљање заштитом животне средине</b>	<b>3,000,000</b>		<b>3,000,000</b>
				<b>540</b>			<b>Функција: Заштита биљног и животињског света и крајолика</b>	<b>3,000,000</b>		<b>3,000,000</b>
246					481		Дотације невладиним организацијама	3,000,000		3,000,000
				<b>5014</b>			<b>Пројекат: Извођење радова на изградњи канализационе мреже у Загузању насеље Копчини</b>	<b>3,770,000</b>	<b>5,300,000</b>	<b>9,070,000</b>
				<b>520</b>			<b>Функција: Управљање отпадним водама</b>	<b>3,770,000</b>	<b>5,300,000</b>	<b>9,070,000</b>
246/1					511		Зграде и грађевински објекти (Износ од 5.300.000 из извора 07 и износ од 3.770.000 из извора 01)	3,770,000	5,300,000	9,070,000
		<b>07224</b>	<b>Е</b>							
		<b>5</b>	<b>0</b>				<b>БУЏЕТСКИ ФОНД ЗА ЗАШТИТУ ЖИВОТНЕ СРЕДИНЕ</b>	<b>37,600,000</b>		<b>37,600,000</b>
				<b>0001</b>			<b>Управљање заштитом животне средине</b>	<b>37,600,000</b>		<b>37,600,000</b>
				<b>560</b>			<b>Функција: Заштита животне средине некласификоване на другом месту</b>	<b>37,600,000</b>		<b>37,600,000</b>
247					421		Стални трошкови	200,000		200,000
248					423		Услуге по Уговору	400,000		400,000
249					424		Специјализоване услуге	37,000,000		37,000,000
							<b>ПРОГРАМ 1: СТАНОВАЊЕ, УРБАНИЗАМ И ПРОСТОРНО ПЛАНИРАЊЕ</b>	<b>410,000</b>	<b>27,731,000</b>	<b>28,141,000</b>
							<b>Извори финансирања</b>			
						01	Општи приходи и примања из буџета	410,000		410,000
						06	Донације од међународних организација			
						07	Трансфери од другог нивоа власти			
						13	Нераспоређени вишак прихода из		27,731,000	27,731,000



	5	0								
			0002				<b>ОДРЖАВАЊЕ ЈАВНИХ ЗЕЛЕНИХ ПОВРШИНА</b>	<b>1,495,000</b>		<b>1,495,000</b>
			660				Функција: Послови становања и заједнице неklasификоване на другом месту	1,495,000		1,495,000
255					424		Специјализоване услуге	1,495,000		1,495,000
			0003				<b>ОДРЖАВАЊЕ ЧИСТОЋЕ НА ПОВРШИНАМА ЈАВНЕ НАМЕНЕ</b>	<b>22,000,000</b>		<b>22,000,000</b>
			660				Функција: Послови становања и заједнице неklasификоване на другом месту	22,000,000		22,000,000
256					421		Стални трошкови	22,000,000		22,000,000
			0004				<b>ЗООХИГИЈЕНА</b>	<b>1,800,000</b>		<b>1,800,000</b>
			660				Функција: Послови становања и заједнице неklasификоване на другом месту	1,800,000		1,800,000
257					424		Специјализоване услуге	1,800,000		1,800,000
			0008				<b>Управљање и снабдевање водом за пиће</b>	<b>7,146,000</b>	<b>10,994,000</b>	<b>18,140,000</b>
			660				Функција: Послови становања и заједнице неklasификоване на другом месту	7,146,000	10,994,000	18,140,000
258					451		Субвенције јавним нефинансијски предузећима и организацијама (6.994.000 из извора 07; 4.000.000 из извора 13) (Износ од 6.000.000 мења се и гласи 7.000.000 из извора 01)	7,000,000	10,994,000	17,994,000
258/1					465		Остале дотације, донације и трансфери	146,000		
			70714				N			
	5	11								
			1201				<b>ПРОГРАМ 13: РАЗВОЈ КУЛТУРЕ И ИНФОРМИСАЊА</b>	<b>39,166,000</b>	<b>6,660,000</b>	<b>45,826,000</b>
							<b>Извори финансирања</b>			
						01	Општи приходи и примања из буџета	39,166,000		39,166,000
						06	Донације од међународних организација		6,660,000	
			5005				<b>Пројекат: "Извођење радова на отклањању недостатка по налогу ПП у објекту Сурдуличког културног центра</b>	<b>7,120,000</b>	<b>0</b>	<b>7,120,000</b>
			620				Функција: Развој заједнице	7,120,000	0	7,120,000
259					511		Зграде и грађевински објекти	7,120,000		7,120,000
			5006				<b>Пројекат: "Реконструкција задружног дома у Биновцу"</b>	<b>7,520,000</b>	<b>0</b>	<b>7,520,000</b>
			620				Функција: Развој заједнице	7,520,000	0	7,520,000
260					511		Зграда и грађевински објекти	7,520,000		7,520,000
			7001				<b>Пројекат: "Адаптација Стрелачког дома у Горњој Ромској Махали у Сурдулици у Ромски центар и опремање објекта "</b>	<b>3,526,000</b>	<b>6,660,000</b>	<b>10,186,000</b>
			620				Функција: Развој заједнице	3,526,000	6,660,000	10,186,000
261					421		Стални трошкови	213,000		213,000

262					426	Материјал	138,000	60,000	198,000
263					511	Зграда и грађевински објекти (Извор 06 - 4.350.000)	675,000	4,350,000	5,025,000
264					512	Машина и опрема	2,500,000	2,250,000	4,750,000
	<b>70717</b>		<b>N</b>						
	5	2							
			<b>1201</b>						
				<b>7003</b>		<b>Пројекат: "Партнерство за локални развој - реконструкција и доградња задружног дома у Сувојници"</b>	<b>21,000,000</b>	<b>0</b>	<b>21,000,000</b>
				<b>620</b>		<b>Функција: Развој заједнице</b>	<b>21,000,000</b>	<b>0</b>	<b>21,000,000</b>
264/1					511	Зграда и грађевински објекти	21,000,000		21,000,000
	<b>70717</b>		<b>O</b>						
	5	2							
			<b>1301</b>						
						<b>ПРОГРАМ 14: РАЗВОЈ СПОРТА И ОМЛАДИНЕ</b>	<b>27,500,000</b>	<b>12,000,000</b>	<b>39,500,000</b>
						<b>Извори финансирања</b>			
					01	Општи приходи и примања из буџета	27,500,000		27,500,000
					07	Трансфери од другог нивоа власти		12,000,000	
				<b>5008</b>		<b>Пројекат: " Инвестиционо одржавање Балон хале- замена покривача</b>	<b>7,500,000</b>	<b>12,000,000</b>	<b>19,500,000</b>
				<b>620</b>		<b>Функција: Развој заједнице</b>	<b>7,500,000</b>	<b>12,000,000</b>	<b>19,500,000</b>
265					511	Зграде и грађевински објекти (12.000.000 из извора 07)	7,500,000	12,000,000	19,500,000
				<b>5016</b>		<b>Пројекат: "Извођење радова на санацији градског базена"</b>	<b>10,000,000</b>	<b>0</b>	<b>10,000,000</b>
				<b>620</b>		<b>Функција: Развој заједнице</b>	<b>10,000,000</b>	<b>0</b>	<b>10,000,000</b>
266					511	Зграде и грађевински објекти	10,000,000		10,000,000
				<b>5017</b>		<b>Пројекат: "Извођење радова на капиталном инвестиционом одржавању градског стадиона"</b>	<b>10,000,000</b>	<b>0</b>	<b>10,000,000</b>
				<b>620</b>		<b>Функција: Развој заједнице</b>	<b>10,000,000</b>	<b>0</b>	<b>10,000,000</b>
267					511	Зграде и грађевински објекти	10,000,000		10,000,000
						<b>УКУПНО ЗА РАЗДЕЛЕ</b>	<b>1,110,000,000</b>	<b>546,688,070</b>	<b>1,656,688,070</b>
						<b>Извор финансирања за разделе 1-6:</b>			
					01	Општи приходи и примања из буџета	1,110,000,000		1,110,000,000
					04	Сопствени приходи буџетских корисника		1,839,000	1,839,000
					06	Донације од међународних организација		6,660,000	6,660,000
					07	Трансфери од других нивоа власти		458,025,070	458,025,070



						08	Добровољни трансфери од физичких и правних лица		2,023,000	2,023,000
						10	Примања од домаћих задуживања			
						13	Нераспоређени вишак прихода из ранијих година		78,141,000	78,141,000

**318.**

На основу чл.27 ст.10 Закона о јавној својини (Сл. гл. РС бр.72/2011, 88/2013,105/2014,104/2016 – Др.Закон 118/2016, 113/2017, 95/2018 и 153/2020 ), чл. 32 Закона о локалној самоуправи ( “Сл.гл. РС” бр. 129/2007, 83/2014- др. Закон, 101/2016 – др. Закон и 47/2018 и 111/21 – др закон), чл. 40. ст. 1 тч. 6 и тч. 55 Статута општине Сурдулица, (“Сл. гл. Града Врања” 7/2019), а у вези чл.20 ст.5 Закона о експропријацији ( “Сл.гл.РС” бр.53/95, “Сл.лист СФРЈ” бр.16/2001 - одлука СУС и “Сл.гл.РС” бр. 20/2009, 55/1013 -одлука УС и 106/2016 – аутентично тумачење, СО Сурдулица, на седници одржаној дана 17.06.2023.год., донела је

**О Д Л У К У**

**О ПОКРЕТАЊУ ПОСТУПКА УТВРЂИВАЊА  
ЈАВНОГ ИНТЕРЕСА ЗА ЕКСПРОПРИЈАЦИЈУ  
И АДМИНИСТРАТИВНИ ПРЕНОС  
НЕПОКРЕТНОСТИ ЗА ПОТРЕБЕ ЗАШТИТЕ  
РАТНОГ МЕМОРИЈАЛА - МЕСТО СТРАДАЊА  
“ДУБОКА ДОЛИНА” У СУРДУЛИЦИ**

**Члан 1.**

Овом Одлуком покреће се поступак за утврђивање јавног интереса за експропријацију и административни пренос непокретности за потребе заштите ратног меморијала- место страдања “Дубока Долина” у Сурдулици, који обухвата следеће катастарске парцеле:

-број 34, у површини од 620 м2, уписана у ЛН бр.4250, КО Сурдулица, као својина Републике Србије, а корисника ЈВП “Србијаводе “, са обимом удела 1/1;

-број 35, у површини од 1013 м2, уписана у ЛН бр.1069. КО Сурдулица, као својина Републике Србије а корисника ЈП “Србијашуме” Београд са обимом удела 1/1 ;

- број 36, у површини од 1681 м2, уписана у ЛН бр.625 КО Сурдулица, на име: Додић (Властимир) Снежане из Врања ул. Веселина Маслаше бр.8 са правом коришћења и обимом удела 11/72; Крајичић (Јован) Иване из Београда, Чукарица ул. Примућура Жарка 18/1/5, са правом коришћења и обимом удела 1/36; Крајичић (Јован) Тамаре из Београда, Чукарица ул. Примућура Жарка

18/1/5, са правом коришћења и обимом удела 1/36; Крајичић (Јубиша) Јована из Београда, Чукарица ул. Примућура Жарка 18/1/5, са правом коришћења и обимом удела 4/72; Николић (Властимир) Будимке из Сурдулице, Сурдуличких Мученика бр. 6 са правом коришћења и обимом удела 11/72; Николић (Властимир) Радована из Сурдулице, Сурдуличких Мученика бр. 1, са правом коришћења и обимом удела 11/72; Племић (Саша) Катарине из Београда ул. ДР. Ивана Рибара 198, са правом коришћења и обимом удела 4/72; Тренчић (Андреја) Слободана из Сурдулице, Војводе Мишића бр. 1, са правом коришћења и обимом удела 27/72, а све својина Републике Србије.

- број 37, у површини од 421 м2, уписана у ЛН бр.625 КО Сурдулица, на име: Додић (Властимир) Снежане из Врања ул. Веселина Маслаше бр.8 са правом коришћења и обимом удела 11/72, Крајичић (Јован) Иване из Београда, Чукарица ул. Примућура Жарка 18/1/5, са правом коришћења и обимом удела 1/36; Крајичић (Јован) Тамаре из Београда, Чукарица ул. Примућура Жарка 18/1/5, са правом коришћења и обимом удела 1/36; Крајичић (Јубиша) Јована из Београда, Чукарица ул. Примућура Жарка 18/1/5, са правом коришћења и обимом удела 4/72; Николић (Властимир) Будимке из Сурдулице, Сурдуличких Мученика бр. 6 са правом коришћења и обимом удела 11/72; Николић (Властимир) Радована из Сурдулице, Сурдуличких Мученика бр. 1, са правом коришћења и обимом удела 11/72; Племић (Саша) Катарине из Београда ул. ДР. Ивана Рибара 198, са правом коришћења и обимом удела 4/72; и Тренчић (Андреја) Слободана из Сурдулице, Војводе Мишића бр. 1, са правом коришћења и обимом удела 27/72, а све својина Републике Србије.

- број 38, у површини од 1782 м2, уписана у ЛН бр.625 КО Сурдулица, на име: Додић (Властимир) Снежане из Врања ул. Веселина Маслаше бр.8 са правом коришћења и обимом удела 11/72, Крајичић (Јован) Иване из Београда, Чукарица ул. Примућура Жарка 18/1/5, са правом коришћења и обимом удела 1/36; Крајичић (Јован) Тамаре из Београда, Чукарица ул. Примућура Жарка 18/1/5, са правом коришћења и обимом удела 1/36; Крајичић (Јубиша) Јована из Београда, Чукарица ул. Примућура Жарка 18/1/5, са правом коришћења и обимом удела 4/72; Николић (Властимир) Будимке из Сурдулице, Сурдуличких Мученика бр.

б са правом коришћења и обимом удела 11/72; Николић (Властимир) Радована из Сурдулице, Сурдуличких Мученика бр. 1, са правом коришћења и обимом удела 11/72; Племић (Саша) Катарине из Београда ул. ДР. Ивана Рибара 198, са правом коришћења и обимом удела 4/72; Тренчић (Андреја) Слободана из Сурдулице, Војводе Мишића бр. 1, са правом коришћења и обимом удела 27/72, а све својина Републике Србије.

-број 39, у површини од 1273 м2, уписана у ЛН бр.520 КО Сурдулица, на име сувласника: Китановић (Миодраг) Војислава из Сурдулице, ул. Настаса Дојчиновића бр.6, са обимом удела 1/3; Китановић (Миодраг) Милутина из Крагујевца ул. Јесењинова бр.10/13, са обимом удела 1/3; Китановић (Миодраг) Стојана из Сурдулице ул. Жике Стајковића бр. 2, са обимом удела 1/3.

- број 58, у површини од 3053 м2, уписана у ЛН бр.4494 КО Сурдулица, на име власника, Ђорђевић (Влада) Игора из Сурдулице, ул. Ђуре Јакшића бр. 20 са обимом удела 1/1.

-број 59, у површини од 1394 м2, уписана у ЛН бр.3186 КО Сурдулица, на име сувласника: Николић (Радован) Милана из Сурдулице, Сурдуличких мученика бр.1, са обимом удела 1/3, Николић (Радован) Оливере из Сурдулице, ул. Сурдуличких мученика бр. 1 са обимом удела 1/3; Филиповић (Радован) Јасмине из Владичиног Хана ул. Милентије Поповића бр. 8 , са обимом удела 1/3.

- број 60, у површини од 1523 м2, уписана у ЛН бр.1379. КО Сурдулица, на име сувласника: Бошковић (Михајло) Мирослава из Јагодине, ул. Кнеза лазара бр. 4 L 03 005, са обимом удела 21/80, Бошковић (Михајло) Радета из Сурдулице Сурдуличких Мученика 85 , са обимом удела 23/80, Дојчиновић (Будимир) Бобана из Београда, Палилула, ул. Шајкашка бр. 21/13, са обимом удела 1/10, Ивановић (Михајло) Слађанке из с. Загужање са обимом удела 20/80, и Филиповић (Будимир) Сунчице из Сурдулице ул. Партизанска бр. 5 са обимом удела 1/10.

-број 96, у површини од 573 м2, уписана у ЛН бр.1743 КО Сурдулица, својина Републике Србије а држаоца Димитријевић (Стојко) Станише из Сурдулице, ул. 5. Септембар бр. 2 , са обимом удела 1/1.

- број 97, у површини од 510 м2, уписана у ЛН бр.449. КО Сурдулица, својина Републике Србије а држаоци: Илић (Живојин) Влајка из Сурдулице, ул. Драгице Жарковић бр. 64 , са обимом удела ¼, Младеновић (Радомир) Секуле из Сурдулице, Првомајска 1, са обимом удела ¼ и Радуловић (Новица) Грујице из Сурдулице ул. Драгице жарковић бр. 66, са обимом удела 2/4:

-број 110, у површини од 557 м2, уписана у ЛН бр.4199 КО Сурдулица, својина Републике Србије а држаоца Милошевић Вучковић (Милан) Часлава из Сурдулице, ул. Драгице Жарковић 53 , са обимом удела 1/1.

-број 111/1, у површини од 637 м2, уписана у ЛН бр.1405 КО Сурдулица, на име власника Миленковић (Милош) Мирослава из Сурдулице, ул. Сурдуличких Мученика бр. 140 , са обимом удела 1/1.

-број 111/2, у површини од 557 м2, уписана у ЛН бр.4127 КО Сурдулица, као јавна својина општине Сурдулица , са обимом удела 1/1.

-број 112/1, у површини од 120 м2, уписана у ЛН бр.779 КО Сурдулица, као својина Републике Србије а корисника Китановић (Љубомир) Стојадина из Сурдулице, ул. Милоша Обилића бр. 57, са обимом удела 1/1.

## Члан 2.

За прибављање катастарских парцела из чл.1. ове Одлуке, које су предвиђене Усаглашеним Планом генералне регулације насеља Сурдулица, Одлуком о усвајању измена и допуна Усклађеног плана генералне регулације насеља Сурдулица и Закључком о исправци техничких грешака у Одлуци о усвајању измена и допуна Усклађеног плана генералне регулације насеља Сурдулица (“Сл.гл.града Врања” бр. 35/12, 34/16, 15/17, 22/22 и 3/23) за потребе заштите ратног меморијала-места страдања “Дубока Долина” у Сурдулици, обезбеђена су средства у буџету општине Сурдулица.

## Члан 3.

Налаже се Општинској управи општине Сурдулица, да припреми и достави Општинском правобранилаштву општине Сурдулица, сву потребну документацију ради подношења Предлога за утврђивање јавног интереса за експропријацију и административни пренос непокретности, за потребе заштите ратног меморијала-места страдања “Дубока Долина” у Сурдулици, Влади Републике Србије.

## Члан 4.

Одлука ступа на снагу осмог дана од дана објављивања у Службеном гласнику града Врања.  
СКУПШТИНА ОПШТИНЕ СУРДУЛИЦА, дана 17.06.2023 године, број 463-57/23-03

ПРЕДСЕДНИК,  
**Зоран Митић, с.р.**

**319.**

На основу члана 22. Закона о јавној својини („Сл. гласник РС“, бр. 72/2011, 88/2013, 105/2014, 104/2016- др. Закон, 108/2016, 113/2017 и 95/2018) и Закон о измени и допуни закона о јавној својини "Сл.гл.РС" бр. 153/20), члана 32. става 1. тачке 6. Закона о локалној самоуправи („Сл. гл. РС“, бр.129/07, 83/2014 – др. Закон, 101/2016 – др. Закон, 47/2018 и 11/2021-др закон) и члана 40. став 1. тачка 22. Статута општине Сурдулица („Сл. гл. града Врања“, бр. 7/19), Скупштина општине Сурдулица, на седници одржаној дана 17.06.2023.године, донела је

**ОДЛУКУ****О ОДУЗИМАЊУ ПРАВА КОРИШЋЕЊА НА  
ОБЈЕКТУ И КАТ. ПАРЦЕЛИ  
БРОЈ 11556 КО ВЛАСИНА РИД****Члан 1.**

Одузима се право коришћења непокретности – на катастарској парцели број 11556, уписана у Л.Н.бр. 2722 КО Власина Рид, површине 564 м<sup>2</sup> и на објекту који се налази на истој, површине 166 м<sup>2</sup>, који су јавна својина општине Сурдулица, од корисника, ОШ. “Ратко Павловић” Власина Рид.

**Члан 2.**

Власник јавне својине - општина Сурдулица, располагаће предметним непокретностима даном ступања на снагу ове Одлуке.

**Члан 3.**

На основу ове Одлуке носилац права јавне својине поднеће захтев за упис престанка права коришћења код РГЗ СКН у Сурдулици.

**Члан 4.**

Ова Одлука ступа на снагу даном доношења и биће објављена у Сл.гл. Града Врања.

**Члан 5.**

Одлуку доставити РГЗ СКН у Сурдулици и архиви ради здруживања у списе предмета.  
СКУПШТИНА ОПШТИНЕ СУРДУЛИЦА, дана 17.06.2023године, број 463-61/23-03

**ПРЕДСЕДНИК,  
Зоран Митић, с.р.**

**320.**

На основу члана 35. став 7. и 46. Закона о планирању и изградњи („Службени гласник РС“, број 72/2009, 81/2009-исправка, 64/2010-одлука УС, 24/2011, 121/2012, 42/2013-одлука УС, 50/2013-

одлука УС, 98/2013-одлука УС, 132/2014, 145/2014, 83/2018, 31/2019, 37/2019-други закон, 9/2020 и 52/2021), чл. 32. став 1. тачка 5. Закона о локалној самоуправи („Сл. гл. РС“, бр. 129/07, 83/14 - др. закон, 101/16 - др. закон, 47/18 и 111/21 - др. закон) и чл. 40. став 1. тачка 5. Статута Општине Сурдулица („Сл. гл. Града Врања“, бр. 7/19), Скупштина општине Сурдулица на седници одржаној 17.06.2023.године, донела је

**О Д Л У К У****О ИЗРАДИ ПЛАНА ДЕТАЉНЕ РЕГУЛАЦИЈЕ  
ЗА ДЕО УРБАНИСТИЧКЕ ЦЕЛИНЕ 1 –  
ГЛАВНА КАПИЈА – ГРАЂЕВИНСКА  
ПОДРУЧЈА 1.1 (ЦЕЛО) И 1.2 (ДЕО), ВЛАСИНА  
ОКРУГЛИЦА, ОПШТИНА СУРДУЛИЦА****Члан 1.**

Приступа се изради Плана детаљне регулације за део Урбанистичке целине 1 – Главна капија – грађевинска подручја 1.1 (цело) и 1.2 (део), Власина Округлица, Општина Сурдулица (План детаљне регулације „Главна капија“) (у даљем тексту: План).

**Члан 2.**

Оквирном границом Плана обухваћене су следеће катастарске парцеле: 620/1 (део), 620/2, 626, 627, 3227/3, 3227/4, 3227/5 (део), 3231, 3232, 3234, 3235, 3236, 3237, 3257, 3263 и 3264, све у К.О. Власина Округлица.

Овако одређена граница Плана, са оквирном површином обухвата око 5ha, је прелиминарна. Коначна граница ће се утврдити и дефинисати приликом припреме и верификације нацрта плана.

**Члан 3.**

Услови и смернице за овај План садржани су у плановима вишег реда и то: Просторном плану подручја посебне намене предела изузетних одлика „Власина“ („Службени гласник Републике Србије“, бр. 123/21), Плану детаљне регулације канализационог система за прикупљање, одвођење и пречишћавање отпадних и атмосферских вода на подручју Власине (Сл.гл. града Врања, бр. 6/2017) и Плану генералне регулације Власина Округлица („Сл. гл. града Врања“ бр. 36/12) којим је прописана обавеза даље планске разраде планом детаљне регулације за грађевинско подручје 1.1., односно урбанистичким пројектом за грађевинско подручје 1.2.

На основу члана 46. став 4. Закона о планирању и изградњи, за потребе израде Плана носилац израде ће прибавити ажуран дигитални

катастарски план, катастар подземних инсталација, као и орто-фото снимке водова за обухват Плана. Наручилац израде ће прибавити ажуран топографски план за обухват Плана.

#### Члан 4.

Принципи планирања, коришћења, уређења и заштите простора ПДР „Главна капија“ заснивају се на начелу одрживог развоја и рационалног коришћења земљишта у складу са капацитетима простора и инфраструктуре, и начелу заштите природних вредности и животне средине, као и развојних приоритета предметног пордучја.

#### Члан 5.

Визија и циљ планирања на овом простору заснива се на сврсисходном и организованом коришћењу природних и изграђених потенцијала, унапређењем елемената урбане структуре у заштићеном природном добру.

#### Члан 6.

Концептуални оквир планирања састоји се у разради локације и стварању планских услова за изградњу туристичко-комерцијалних садржаја и садржаја мешовите намене планираних Планом генералне регулације „Власина Округлица“, подизању нивоа инфраструктурне опремљености, заштити животне средине и очување природних и културних вредности.

#### Члан 7.

Рок за израду Плана је 12 месеци од дана ступања на снагу ове Одлуке

#### Члан 8.

Средства за израду плана обезбедиће иницијатор израде - Предузеће „Хидроелектрик Бугарска“- Огранак Београд, Београд, Булевар ЈНА 123В. Носилац израде Плана је Општинска управа општине Сурдулица.

#### Члан 9.

Излагање материјала на рани јавни увид и нацрта Плана на јавни увид врши се после извршене стручне контроле од стране Комисије за планове СО Сурдулица, оглашава се у локалном листу и на интернет страни органа који спроводи процедуру на огласној табли и траје 15 односно 30 дана од дана оглашавања.

Рани јавни увид и Јавни увид у нацрт Плана биће спроведен у просторијама општине Сурдулица

#### Члан 10.

Решење о приступању изради стратешке процене утицаја на животну средину бр. 350-10/23-03 од 03.05.2023. године које је објављено у Службеном гласнику града Врања бр. 7/23, је саставни део ове одлуке.

#### Члан 11.

Текстуални део Плана детаљне регулације „Главна капија“ објавиће се у „Службеном гласнику града Врања“.

#### Члан 12.

Ова Одлука ступа на снагу осмог дана од дана објављивања у „Службеном гласнику града Врања“.

СКУПШТИНА ОПШТИНЕ СУРДУЛИЦА, дана 17.06.2023године, број 350-10/2023-01

ПРЕДСЕДНИК,  
**Зоран Митић, с.р.**

### 321.

На основу чл. 35. став 7. Закона о планирању и изградњи („Службени гласник РС“, бр. 72/09, 81/09 - исправка, 64/10 - УС, 24/11, 121/12, 42/13 - УС, 50/13 - УС, 98/13 - УС, 132/14, 145/1483/2018, 31/2019 и 37/19 - др. закон 9/2020, и 52/2021), чл. 68. - 70. Правилника о садржини, начину и поступку израде докумената просторног и урбанистичког планирања („Службени гласник РС“, бр. 32/19), чл. 32. став 1. тачка 5. Закона о локалној самоуправи („Сл. гл. РС“, бр. 129/07, 83/2014 - др. закон, 101/2016 - др. закон и 47/2018 и 111/2021 - др. закон) и чл. 40. став 1. тачка 5 и тачка 6. Статута општине Сурдулица („Сл. гл. града Врања“, бр. 7/19), Скупштина општине Сурдулица на седници одржаној дана 17.06.2023. године, донела је

### О Д Л У К У О УСВАЈАЊУ ИЗМЕНА И ДОПУНА УСКЛАЂЕНОГ ПРОСТОРНОГ ПЛАНА ОПШТИНЕ СУРДУЛИЦА

#### Члан 1.

Усвајају се измене и допуне Усклађеног просторног плана општине Сурдулица (у даљем тексту: План) који је у прилогу ове одлуке и чини њен саставни део.

#### Члан 2.

Изменама и допунама Плана одређује се коришћење, уређење и заштита простора засновано на принципима рационалне организације и уређења

простора, врши се усклађивање коришћења простора са могућностима и ограничењима у располагању природним и створеним вредностима и са потребама дугорочног социјалног и економског развоја општине.

Просторни план садржи детаљну разраду, као и правила уређења, грађења и коришћења. Овим изменама израђене су уређајне основе за сва насеља на територији општине за која није предвиђена даља разрада кроз урбанистичке планове.

Графички део Усклађеног просторног плана општине Сурдулица, у целости се замењује новим графичким прилозима израђеним у САД технологији у размери 1:50.000.

Просторни план је заснован на планској, студијској и другој документацији, резултатима досадашњих истраживања и важећим документима у Републици Србији.

Саставни део Просторног плана су Извештај о Стратешкој процени утицаја Просторног плана на животну средину и Анекс просторног плана.

### Члан 3.

Измене и допуне Плана се састоје из текстуалног и графичког дела. Саставни део измена и допуна Плана је и документациона основа.

Текстуални део Плана чине:

- ПОЛАЗНЕ ОСНОВЕ ЗА ИЗРАДУ ПЛАНА, одељак 1.1. УВОДНЕ НАПОМЕНЕ и подељак 1.1.1. ПРАВНИ ОСНОВ;
- ПЛАНСКИ ДЕО, одељак 2.1. ПЛАНСКА РЕШЕЊА ПРОСТОРНОГ РАЗВОЈА, подељак 2.1.1. НАМЕНА ПРОСТОРА И ОБУХВАТ ГРАЂЕВИНСКОГ ПОДРУЧЈА,
- ПЛАНСКИ ДЕО, одељак 2.1. ПЛАНСКА РЕШЕЊА ПРОСТОРНОГ РАЗВОЈА, подељак 2.1.3. ПРОСТОРНИ РАЗВОЈ, ДИСТРИБУЦИЈА СТАНОВНИШТВА И МРЕЖА НАСЕЉА И ЈАВНИХ СЛУЖБИ, поднаслов Становништво;
- ПЛАНСКИ ДЕО, одељак 2.1. ПЛАНСКА РЕШЕЊА ПРОСТОРНОГ РАЗВОЈА, подељак 2.1.3. ПРОСТОРНИ РАЗВОЈ, ДИСТРИБУЦИЈА СТАНОВНИШТВА И МРЕЖА НАСЕЉА И ЈАВНИХ СЛУЖБИ, поднаслов Плански концепт развоја мреже насеља;
- ПЛАНСКИ ДЕО, одељак 2.1. ПЛАНСКА РЕШЕЊА ПРОСТОРНОГ РАЗВОЈА, подељак 2.1.4. ПРОСТОРНИ РАЗВОЈ И ДИСТРИБУЦИЈА ПРИВРЕДНИХ ДЕЛАТНОСТИ;
- ПЛАНСКИ ДЕО, одељак 2.1. ПЛАНСКА РЕШЕЊА ПРОСТОРНОГ РАЗВОЈА,

подељак 2.1.5. ПРОСТОРНИ РАЗВОЈ ТУРИЗМА, ОРГАНИЗАЦИЈА И УРЕЂЕЊЕ ТУРИСТИЧКИХ И РЕКРЕАТИВНИХ ПРОСТОРА;

- ПЛАНСКИ ДЕО, одељак 2.1. ПЛАНСКА РЕШЕЊА ПРОСТОРНОГ РАЗВОЈА, подељак 2.1.6. ПРОСТОРНИ РАЗВОЈ САОБРАЋАЈА И ИНФРАСТРУКТУРНИХ СИСТЕМА И ПОВЕЗИВАЊЕ СА РЕГИОНАЛНИМ ИНФРАСТРУКТУРНИМ МРЕЖАМА, подељак 2.1.6.1. Саобраћај и саобраћајна инфраструктура;
- ПЛАНСКИ ДЕО, одељак 2.1. ПЛАНСКА РЕШЕЊА ПРОСТОРНОГ РАЗВОЈА, подељак 2.1.6. ПРОСТОРНИ РАЗВОЈ САОБРАЋАЈА И ИНФРАСТРУКТУРНИХ СИСТЕМА И ПОВЕЗИВАЊЕ СА РЕГИОНАЛНИМ ИНФРАСТРУКТУРНИМ МРЕЖАМА, подељак 2.1.6.2. Водопривредна инфраструктура;
- ПЛАНСКИ ДЕО, одељак 2.1. ПЛАНСКА РЕШЕЊА ПРОСТОРНОГ РАЗВОЈА, подељак 2.1.6. ПРОСТОРНИ РАЗВОЈ САОБРАЋАЈА И ИНФРАСТРУКТУРНИХ СИСТЕМА И ПОВЕЗИВАЊЕ СА РЕГИОНАЛНИМ ИНФРАСТРУКТУРНИМ МРЕЖАМА, подељак 2.1.6.3. Енергетска инфраструктура;
- ПЛАНСКИ ДЕО, одељак 2.1. ПЛАНСКА РЕШЕЊА ПРОСТОРНОГ РАЗВОЈА, подељак 2.1.6. ПРОСТОРНИ РАЗВОЈ САОБРАЋАЈА И ИНФРАСТРУКТУРНИХ СИСТЕМА И ПОВЕЗИВАЊЕ СА РЕГИОНАЛНИМ ИНФРАСТРУКТУРНИМ МРЕЖАМА, подељак 2.1.6.5. Гасна инфраструктура;
- ПЛАНСКИ ДЕО, одељак 2.1. ПЛАНСКА РЕШЕЊА ПРОСТОРНОГ РАЗВОЈА, подељак 2.1.7. ЗАШТИТА ЖИВОТНЕ СРЕДИНЕ И УНАПРЕЂЕЊЕ ПРИРОДНИХ ДОБАРА И ПРЕДЕЛА;
- ПЛАНСКИ ДЕО, одељак 2.2. ПРАВИЛА УРЕЂЕЊА;
- ПЛАНСКИ ДЕО, одељак 2.3. ПРАВИЛА ГРАЂЕЊА;
- ИМПЛЕМЕНТАЦИЈА, одељак 3.1. СМЕРНИЦЕ ЗА ИЗРАДУ ПЛАНСКЕ ДОКУМЕНТАЦИЈЕ ЗА ПОДРУЧЈЕ ПЛАНА;
- ИМПЛЕМЕНТАЦИЈА, одељак 3.2. МЕРЕ И ИНСТРУМЕНТИ ЗА ИМПЛЕМЕНТАЦИЈУ И ПРИОРИТЕТНА ПЛАНСКА РЕШЕЊА И ПРОЈЕКТИ;
- УРЕЂАЈНЕ ОСНОВЕ

Графички део Плана садржи следеће карте у одговарајућим размерама:

- Реферална карта број 1 „Намена простора“;
- Реферална карта број 2 „Мрежа насеља и инфраструктурни системи“;
- Реферална карта број 3 „Туризам и заштита простора“;
- Реферална карта број 4 „Карта спровођења“;
- Уређајне основе за села које прате текстуални делови.

#### Члан 4.

Обрађивач Плана је Ј.П. „Завод за урбанизам Ниш“, 7. јули бр.6 Ниш, а одговорни планер: мр Дејан Стојановић, дипл.инж.арх., бр.лиценце ИКС: 100 0151 10.

#### Члан 5.

Измене и допуне Плана остварују се директно на основу правила уређења и грађења из Плана, као и урбанистичким пројектима и другим општим и посебним актима у складу са Законом.

#### Члан 6.

План се са документационом основом чува трајно у архиви Општинске управе општине Сурдулица.

#### Члан 7.

Плански документ са прилозима мора бити доступан на увид јавности у току важења документа у седишту доносиоца и путем интернет стране органа јединице локалне самоуправе надлежног за послове просторног и урбанистичког планирања.

#### Члан 8.

Текстуални део Плана објављује се у „Службеном гласнику града Врања“.

#### Члан 9.

Одлука ступа на снагу осмог дана од дана објављивања у „Службеном гласнику града Врања“.

### Образложење

Правни основ за израду измена и допуна Усклађеног Просторног плана општине Сурдулица чине одредбе:

1. Закона о планирању и изградњи („Службени гласник РС“, бр. 72/09, 81/09-исправка, 64/10-УС, 24/11, 121/12, 42/13-УС, 50/13-УС, 98/13-УС, 132/14 и 145/14, 83/18, 31/19, 9/20 и 52/21),
2. Правилника о садржини, начину и поступку израде планских докумената („Службени гласник РС“, бр.32 /19),

3. Одлуке о приступању изради измена и допуна Усклађеног Просторног плана општине Сурдулица („Сл.гл.града Врања“ бр.6/17).

Плански основ за израду измена и допуна Усклађеног просторног плана општине Сурдулица представља Усклађени просторни плана општине Сурдулица („Сл.гл.града Врања“, бр. 34/12).

Скупштина општине Сурдулица на седници одржаној 15.03.2017.године донела Одлуку о изради измена и допуна Усклађеног Просторног плана општине Сурдулица која је објављена у Службеном гласнику града Врања бр. 6/17. Након спроведеног поступка јавне набавке, услуга израде наведеног плана је додељена извршиоцу : ЈП Завод за урбанизам Ниш, 7. јула 6,18 000 Ниш , са којим је потписан Уговор бр. 404-253/18-01 од 11.01.2019.године.

Носилац израде Плана организовао је рани јавни увид у складу са чл. 39-41. Правилника о садржини, начину и поступку израде докумената просторног и урбанистичког планирања. Рани јавни увид одржан је у трајању од 15 дана од 04.03.2019. до 28.03.2019.године у Скупштинској сали општине Сурдулица. Јавна презентација Плана одржана је дана 20.03.2019. године у Скупштинској сали општине Сурдулица са почетком у 12:00 часова. У току раног јавног увида пристигла је једна писана примедба на изложени план. Комисија за планове је Закључком усвојила Извештај о обављеном раном јавном увиду бр. 350-9/2019-03 од 12.04.2019. године.

Обрађивач Плана је дана: 12.05.2022.године доставио нацрт измена и допуна Усклађеног просторног плана општине Сурдулица, а исти је 18.07.2022. године прослеђен Комисији за планове СО-е Сурдулица, ради стручне контроле наведеног планског документа.

Комисија за планове је дана 21.07.2022.године у 15:00 часова у скупштинској сали општине Сурдулица одржала седницу на којој је извршена стручна контрола нацрта Плана и о томе је сачињен Извештај о стручној контроли бр. 06-35/2022-01 од 26.07.2022. године са закључком да се даје позитивно мишљење на нацрт измена и допуна Усклађеног просторног плана општине Сурдулица и да се нацрт наведеног плана се може упутити у процедуру јавног увида.

Обрађивач измена и допуна Усклађеног плана генералне регулације насеља Сурдулица је дана 12.05.2022.године доставио материјал за потребе одржавања јавног увида, односно, нацрт измена и допуна Усклађеног просторног плана општине Сурдулица.

Носилац израде плана организовао је јавни

увид у складу са чл. 55-62. Правилника о садржини, начину и поступку израде докумената просторног и урбанистичког планирања. Оглас о јавном увиду објављен је у на „Голд радију“, на интернет страни [www.surdulica.org](http://www.surdulica.org) и на огласној табли јединице локалне самоуправе.

Јавни увид одржан је у трајању од 30 дана од 22.08.2022. до 20.09.2022. године у Скупштинској сали општине Сурдулица. Јавна презентација нацрта Плана одржана је дана 05.09.2022. године у скупштинској сали општине Сурдулица са почетком у 13<sup>00</sup>ч.

Након завршеног јавног увида, дана 26.09.2022.године са почетком у 13<sup>00</sup>ч у Скупштинској сали Општине Сурдулица одржана је јавна седница Комисије за планове СО-е Сурдулица на којој су изнете примедбе и сугестије на измене и допуне Плана достављене у писаном облику, изнет став обрађивача по свакој појединачној примедби и дата могућност подносиоцима примедби да их јавно образложе.

Служба за заштиту животне средине је дана 26.09.2022.године дала сагласност на Извештај о стратешкој процени утицаја измена и допуна Усклађеног просторног плана општине Сурдулица на животну средину.

Затворена седница Комисије за планове СО-е Сурдулица одржана је дана 03.10.2022.године, са почетком у 15<sup>00</sup>ч у Скупштинској сали Општине Сурдулица у присуству свих чланова Комисије. На седници су донети закључци по свакој појединачној примедби.

Обрађивач Плана је поступио по Извештају о обављеном јавном увиду и предлог Плана доставио ради упућивања у даљу процедуру.

Поступајући по захтеву Општине Сурдулица, бр. 350-9/19-03 од 9.11.2022.године, Министар грађевинарства, саобраћаја и инфраструктуре, сагласно чл. 33. Закона о планирању и изградњи, је дана 08.12.2022.године дао сагласност на измене и допуне Плана.

Комисија за планове СО-е Сурдулица је увидом у коначни предлог измена и допуна Плана усвојила Закључак бр. 06-16/23-01 од 11.05.2023.године.

Имајући у виду напред изнете чињенице, сагласно чл. 35. став 7. Закона о планирању и изградњи, стекли су се услови да се План упути у процедуру усвајања од стране СО Сурдулица, као надлежног органа.

**ОБАВЕЗНИ ПРИЛОЗИ УЗ ОБРАЗЛОЖЕЊЕ ПЛАНСКОГ ДОКУМЕНТА:**

1. Сагласност на Извештај о стратешкој процени утицаја измена и допуна Усклађеног

просторног плана општине Сурдулица на животну средину;

2. Сагласност Министра грађевинарства, саобраћаја и инфраструктуре на измене и допуне Усклађеног просторног плана општине Сурдулица.

СКУПШТИНА ОПШТИНЕ СУРДУЛИЦА, дана 17.06.2023године, број: 350-9/19-01

ПРЕДСЕДНИК,  
**Зоран Митић, с.р.**

(1)

У Усклађеном просторном плану општине Сурдулица, у текстуалном делу, у глави 1. ПОЛАЗНЕ ОСНОВЕ ЗА ИЗРАДУ ПЛАНА, одељак 1.1. УВОДНЕ НАПОМЕНЕ и пододељак 1.1.1. ПРАВНИ ОСНОВ замењују се новим који гласи:

### **„1.1. УВОДНЕ НАПОМЕНЕ**

Приступа се изради Измена и допуна Усклађеног просторног плана општине Сурдулица (у даљем тексту: Просторни план), на основу Одлуке о Изменама и допунама Усклађеног просторног плана општине Сурдулица („Службени гласник Града Врања“, бр. 6/17) (у даљем тексту: Одлука) и Решења о приступању изради Стратешке процене утицаја на животну средину за Измене и допуне Усклађеног просторног плана општине Сурдулица („Службени гласник РС“, број 6/17).

Измене и допуне Просторног плана извршене су у:

- (1) у глави 1. ПОЛАЗНЕ ОСНОВЕ ЗА ИЗРАДУ ПЛАНА, одељак 1.1. УВОДНЕ НАПОМЕНЕ и пододељак 1.1.1. ПРАВНИ ОСНОВ;
- (2) у глави 2. ПЛАНСКИ ДЕО, одељак 2.1. ПЛАНСКА РЕШЕЊА ПРОСТОРНОГ РАЗВОЈА, пододељак 2.1.1. НАМЕНА ПРОСТОРА И ОБУХВАТ ГРАЂЕВИНСКОГ ПОДРУЧЈА, Табела 2.1. Планирано коришћење земљишта;
- (3) у глави 2. ПЛАНСКИ ДЕО, одељак 2.1. ПЛАНСКА РЕШЕЊА ПРОСТОРНОГ РАЗВОЈА, пододељак 2.1.3. ПРОСТОРНИ РАЗВОЈ, ДИСТРИБУЦИЈА СТАНОВНИШТВА И МРЕЖА НАСЕЉА И ЈАВНИХ СЛУЖБИ, поднаслов Становништво;
- (4) у глави 2. ПЛАНСКИ ДЕО, одељак 2.1. ПЛАНСКА РЕШЕЊА ПРОСТОРНОГ РАЗВОЈА, пододељак 2.1.3. ПРОСТОРНИ РАЗВОЈ, ДИСТРИБУЦИЈА СТАНОВНИШТВА И МРЕЖА НАСЕЉА И ЈАВНИХ СЛУЖБИ, поднаслов Плански концепт развоја мреже насеља;



- (5) у глави 2. ПЛАНСКИ ДЕО, одељак 2.1. ПЛАНСКА РЕШЕЊА ПРОСТОРНОГ РАЗВОЈА, пододељак 2.1.4. ПРОСТОРНИ РАЗВОЈ И ДИСТРИБУЦИЈА ПРИВРЕДНИХ ДЕЛАТНОСТИ;
- (6) у глави 2. ПЛАНСКИ ДЕО, одељак 2.1. ПЛАНСКА РЕШЕЊА ПРОСТОРНОГ РАЗВОЈА, пододељак 2.1.5. ПРОСТОРНИ РАЗВОЈ ТУРИЗМА, ОРГАНИЗАЦИЈА И УРЕЂЕЊЕ ТУРИСТИЧКИХ И РЕКРЕАТИВНИХ ПРОСТОРА;
- (7) у глави 2. ПЛАНСКИ ДЕО, одељак 2.1. ПЛАНСКА РЕШЕЊА ПРОСТОРНОГ РАЗВОЈА, пододељак 2.1.6. ПРОСТОРНИ РАЗВОЈ САОБРАЋАЈА И ИНФРАСТРУКТУРНИХ СИСТЕМА И ПОВЕЗИВАЊЕ СА РЕГИОНАЛНИМ ИНФРАСТРУКТУРНИМ МРЕЖАМА, пододељак 2.1.6.1. Саобраћај и саобраћајна инфраструктура;
- (8) у глави 2. ПЛАНСКИ ДЕО, одељак 2.1. ПЛАНСКА РЕШЕЊА ПРОСТОРНОГ РАЗВОЈА, пододељак 2.1.6. ПРОСТОРНИ РАЗВОЈ САОБРАЋАЈА И ИНФРАСТРУКТУРНИХ СИСТЕМА И ПОВЕЗИВАЊЕ СА РЕГИОНАЛНИМ ИНФРАСТРУКТУРНИМ МРЕЖАМА, пододељак 2.1.6.2. Водопривредна инфраструктура;
- (9) у глави 2. ПЛАНСКИ ДЕО, одељак 2.1. ПЛАНСКА РЕШЕЊА ПРОСТОРНОГ РАЗВОЈА, пододељак 2.1.6. ПРОСТОРНИ РАЗВОЈ САОБРАЋАЈА И ИНФРАСТРУКТУРНИХ СИСТЕМА И ПОВЕЗИВАЊЕ СА РЕГИОНАЛНИМ ИНФРАСТРУКТУРНИМ МРЕЖАМА, пододељак 2.1.6.3. Енергетска инфраструктура;
- (10) у глави 2. ПЛАНСКИ ДЕО, одељак 2.1. ПЛАНСКА РЕШЕЊА ПРОСТОРНОГ РАЗВОЈА, пододељак 2.1.6. ПРОСТОРНИ РАЗВОЈ САОБРАЋАЈА И ИНФРАСТРУКТУРНИХ СИСТЕМА И ПОВЕЗИВАЊЕ СА РЕГИОНАЛНИМ ИНФРАСТРУКТУРНИМ МРЕЖАМА, пододељак 2.1.6.5. Гасна инфраструктура;
- (11) у глави 2. ПЛАНСКИ ДЕО, одељак 2.1. ПЛАНСКА РЕШЕЊА ПРОСТОРНОГ РАЗВОЈА, пододељак 2.1.7. ЗАШТИТА ЖИВОТНЕ СРЕДИНЕ И УНАПРЕЂЕЊЕ ПРИРОДНИХ ДОБАРА И ПРЕДЕЛА;
- (12) у глави 2. ПЛАНСКИ ДЕО, одељак 2.2. ПРАВИЛА УРЕЂЕЊА;
- (13) у глави 2. ПЛАНСКИ ДЕО, одељак 2.3. ПРАВИЛА ГРАЂЕЊА;

- (14) у глави 3. ИМПЛЕМЕНТАЦИЈА, одељак 3.1. СМЕРНИЦЕ ЗА ИЗРАДУ ПЛАНСКЕ ДОКУМЕНТАЦИЈЕ ЗА ПОДРУЧЈЕ ПЛАНА;
- (15) у глави 3. ИМПЛЕМЕНТАЦИЈА, одељак

3.2. МЕРЕ И ИНСТРУМЕНТИ ЗА ИМПЛЕМЕНТАЦИЈУ И ПРИОРИТЕТНА ПЛАНСКА РЕШЕЊА И ПРОЈЕКТИ;

Просторни план садржи детаљну разраду, као и правила уређења, грађења и коришћења. Овим изменама израђене су уређајне основе за сва насеља на територији општине за која није предвиђена даља разрада кроз урбанистичке планове.

Графички део Усклађеног просторног плана општине Сурдулица, у целости се замењује новим графичким прилозима израђеним у САД технологији у размери 1:50.000.

Просторни план је заснован на планској, студијској и другој документацији, резултатима досадашњих истраживања и важећим документима у Републици Србији.

Саставни део Просторног плана су Извештај о Стратешкој процени утицаја Просторног плана на животну средину и Анекс просторног плана.”

### 1.1.1. ПРАВНИ ОСНОВ

Планирање, коришћење, уређење и заштита простора Просторног плана заснива се на принципима уређења и коришћења простора утврђеним чланом 3. Закона о планирању и изградњи („Службени гласник РС“, бр. 72/09, 81/09 - исправка, 72/09, 81/09-исправка, 64/10-УС, 24/11, 121/12, 42/13-УС, 50/13-УС, 98/13-УС, 132/14, 145/2014, 83/2018, 31/2019, 37/19-др. закон, 9/20 и 52/21), начелима заштите и одрживог коришћења природних ресурса, вредности и добара утврђених чланом 5. Закона о заштити природе („Службени гласник РС“, бр. 36/09, 88/10, 91/10 – исправка и 14/16), начелима о управљању водама, у складу са чланом 25. Закона о водама („Службени гласник РС“, бр. 30/10, 93/12 и 101/16), Закона о културним добрима („Службени гласник РС“, бр. 71/94, 52/11 – др. закон и 99/11 – др. закон), Закону о заштити животне средине („Службени гласник РС“, бр. 135/04, 36/09, 36/09-др.закон, 72/09-др.закон, 43/11-одлука УС и 14/16), Уредбом о категоризацији државних путева („Службени гласник РС, бр. 105/2013, 119/2013 и 93/2015), Уредбом о проглашењу Предела изузетних одлика „Власина“ („Службени гласник РС“, број 25/18), Уредбом о режимима заштите („Службени гласник РС“, бр. 31/2012), Закону о стратешкој процени утицаја на животну средину („Службени гласник РС“, бр. 135/04 и 88/10), Правилником о садржини, начину и



поступку израде докумената просторног и урбанистичког планирања („Службени гласник РС“, бр. 32/19) и другим законским и подзаконским актима и документима Републике Србије којима се уређује ова област.

### 1.1.2. ПЛАНСКИ ОСНОВ

Плански основ за израду Просторног плана садржан је у:

- *Просторном плану Републике Србије од 2010. до 2020. године* („Службени гласник РС“, бр. 88/10), (у даљем тексту: ППРС) којим су утврђене дугорочне основе организације, уређења, коришћења и заштите простора Републике Србије у циљу усаглашавања економског и социјалног развоја са природним, еколошким и културним потенцијалима и ограничењима на њеној територији.
  - *Регионалном просторном плану општина Јужног поморавља* („Службени гласник РС“, бр. 83/10), којом се ствара предуслов за реализацију регионалних и локалних развојних интереса 13 општина Јабланичког и Пчињског округа.
  - *Просторном плану подручја посебне намене изворишта водоснабдевања „Јелашница“* („Службени гласник РС“, бр. 39/17), којом је дефинисан плански основ за обезбеђење просторних услова за остварење посебне намене подручја, односно за заштиту слива планиране акумулације „Јелашница“ са браном, прибранским
- 2.1. Планирано коришћење земљишта, замењују се новом која гласи:

„Табела 2.1. Планирано коришћење земљишта

Катастарска општина / Просторни план	Пољопривредно		Шумско		Водно		Грађевинско		Укупно	
	km <sup>2</sup>	%	km <sup>2</sup>	%	km <sup>2</sup>	%	km <sup>2</sup>	%	km <sup>2</sup>	%
Алакинце	2.29	65.08	0.23	6.65	0.1175	0.0187	0.88	24.93	3.52	0.56
Баџијевце	0.85	29.46	1.84	63.62	0.0419	0.0067	0.16	5.47	2.89	0.46
Биновце	2.61	43.07	3.03	50.02	0.0851	0.0135	0.33	5.51	6.06	0.96
Битврђа	1.12	7.40	13.61	89.89	0.0100	0.0016	0.40	2.64	15.14	2.41
Божица	29.16	37.34	44.51	57.00	0.0100	0.0016	4.41	5.65	78.09	12.43
Власина Округлица	8.36	29.88	12.09	43.21	2.1900	0.3485	5.34	19.08	27.98	4.45
Власина Рид	12.97	24.37	26.64	50.05	5.5100	0.8767	8.10	15.22	53.22	8.47
Власина Стојковићева	10.32	49.29	0.95	4.52	7.0900	1.1281	2.58	12.32	20.94	3.33
Вучедалце	2.27	19.16	9.33	78.91	0.0135	0.0021	0.21	1.81	11.82	1.88
Горња Козница	1.82	81.23	0.35	15.79	0.0004	0.0001	0.07	2.96	2.24	0.36
Горње Романовце	2.00	16.02	10.12	81.18	0.0102	0.0016	0.34	2.72	12.46	1.98
Грознатовци	2.45	29.20	5.67	67.59	0.0100	0.0016	0.26	3.10	8.39	1.34
Дањино Село	2.42	49.03	2.32	47.10	0.0512	0.0082	0.14	2.82	4.93	0.78
Дижава	1.81	21.80	6.27	75.40	0.0686	0.0109	0.16	1.98	8.31	1.32
Доње	1.95	56.79	1.32	38.34	0.0014	0.0002	0.17	4.83	3.44	0.55

објектима, водозахватом и цевоводом сирове воде.

- *Просторном плану подручја посебне намене Предела изузетних одлика „Власина“* („Службени гласник РС“, бр. 123/21), која садржи детаљну разраду, као и правила уређења, грађења и коришћења подручја према утврђеном режиму заштите појединих природних целина, зона санитарне заштите изворишта водоснабдевања, зона и режима заштите комплекса посебне-специјалне намене.
- *Просторном плану подручја посебне намене за инфраструктурни коридор високонапонског далековода 110 kV број 113/x од ТС Ниш 1 до Врле III* („Службени гласник РС“, бр. 93/16) којом се утврђују основе организације, коришћења, уређења и заштите подручја посебне намене инфраструктурног коридора на деловима територије градова Ниша и Лесковца, као и на деловима територије општина Дољевац, Гаџин Хан, Власотинце, Владичин Хан и Сурдулица.”

### (2)

У Усклађеном просторном плану општине Сурдулица, у текстуалном делу, у глави 2. ПЛАНСКИ ДЕО, одељак 2.1. ПЛАНСКА РЕШЕЊА ПРОСТОРНОГ РАЗВОЈА, пододељак 2.1.1.НАМЕНА ПРОСТОРА И ОБУХВАТ ГРАЂЕВИНСКОГ ПОДРУЧЈА, Табела

Романовце										
Драјинци	2.14	25.36	5.92	70.14	0.0100	0.0016	0.37	4.38	8.44	1.34
Дуги Дел	0.51	28.98	1.14	65.48	0.0213	0.0034	0.08	4.32	1.75	0.28
Дугојница	1.86	43.53	2.11	49.34	0.0378	0.0060	0.27	6.24	4.28	0.68
Загужање	2.09	57.54	0.93	25.67	0.0826	0.0131	0.53	14.52	3.64	0.58
Јелашница	3.95	26.32	9.97	66.44	0.0011	0.0002	1.09	7.24	15.01	2.39
Калабовце	0.93	79.37	0.04	3.49	0.0102	0.0016	0.19	16.27	1.17	0.19
Кијевац (и Троскач)	3.95	12.38	27.38	85.83	0.1275	0.0203	0.44	1.39	31.90	5.08
Клисура	8.41	18.01	36.02	77.14	0.2000	0.0318	2.06	4.41	46.69	7.43
Колуница	1.74	13.89	10.64	84.99	0.0200	0.0032	0.12	0.96	12.52	1.99
Кострошевци	2.26	11.63	16.71	86.20	0.0747	0.0119	0.35	1.78	19.39	3.09
Лескова Бара	2.16	57.22	1.43	37.87	0.0530	0.0084	0.13	3.51	3.78	0.60
Масурица	4.41	27.23	11.03	68.04	0.0492	0.0078	0.72	4.42	16.21	2.58
Мачкатица	1.83	10.69	14.57	85.27	0.0005	0.0001	0.69	4.03	17.09	2.72
Ново Село	12.94	18.51	56.30	80.54	0.0100	0.0016	0.65	0.93	69.90	11.12
Паља	2.08	15.16	11.35	82.62	0.0852	0.0136	0.22	1.60	13.74	2.19
Рђавица	2.17	43.04	2.74	54.40	0.0319	0.0051	0.10	1.92	5.03	0.80
Стајковце	2.55	30.35	5.58	66.37	0.0076	0.0012	0.27	3.19	8.40	1.34
Стрезимировци	1.22	13.07	7.70	82.44	0.0100	0.0016	0.41	4.39	9.34	1.49
Сувојница	3.73	28.12	8.76	66.07	0.0032	0.0005	0.77	5.79	13.25	2.11
Сурдулица (и Бело Поље)	1.09	11.76	1.40	15.13	0.0035	0.0006	6.77	73.07	9.26	1.47
Суви Дол	3.32	42.28	4.20	53.44	0.0541	0.0086	0.28	3.60	7.85	1.25
Топли До	3.65	18.26	15.79	79.03	0.0100	0.0016	0.53	2.65	19.98	3.18
Топли Дол	11.68	47.37	12.46	50.52	0.0100	0.0016	0.51	2.07	24.66	3.92
Ћурковица	0.91	15.87	4.68	81.36	0.0300	0.0048	0.13	2.24	5.75	0.91
<b>ИД УППО Сурдулица</b>	<b>163.98</b>	<b>26.09</b>	<b>407.13</b>	<b>64.78</b>	<b>16.1531</b>	<b>2.5703</b>	<b>41.21</b>	<b>6.56</b>	<b>628.46</b>	<b>100.00</b>

## (3)

У Усклађеном просторном плану општине Сурдулица, у текстуалном делу, у глави 2. ПЛАНСКИ ДЕО, одељак 2.1. ПЛАНСКА РЕШЕЊА ПРОСТОРНОГ РАЗВОЈА, пододељак 2.1.3. ПРОСТОРНИ РАЗВОЈ, ДИСТРИБУЦИЈА СТАНОВНИШТВА И МРЕЖА НАСЕЉА И ЈАВНИХ СЛУЖБИ, поднаслов Становништво, замењу се новом која гласи:

**„СТАНОВНИШТВО**

Основне планске претпоставке при креирању демографске политике су: покретање привредних активности, побољшање нивоа комуналне и саобраћајне инфраструктуре (нарочито у руралном подручју) и повећање нивоа базичних услуга (социјалних, здравствених, птт услуга и сл. - као основа за побољшање услова живота и рада

становништва). Испуњење ових планских претпоставки омогућиће задржавање становништва и допринети смањењу одласка младог и образованог становништва у веће градове Србије (Београд, Ниш, Врање) и у иностранство.

Ревитализацију демографског потенцијала није могуће остварити у кратком року, већ

постепено и дугорочно, и то заједничким деловањем економске (политике запошљавања, предузетништва, пољопривреде, туризма) и социјалне политике уз развој инфраструктуре и базичних услуга. Синергичким деловањем ових политика могуће је утицати на активирање свих расположивих потенцијала подручја Просторног плана, на пораст наталитета, привредног раста и запошљавања, што за крајњи резултат треба да има ублажавања (и у неким подручјима заустављање) даљег смањења становништва у периоду до 2025. године.

**Пројекција кретања становништва**

Пројекција становништва општине Сурдулица за период 2011-2025., рађена је применом математичког модела екстраполације тренда кретања становништва методом настављања тренда 2002-2011. године. Приликом пројекције становништва, пошло се од претпоставке да се у току планског периода може очекивати даљи наставак свих започетих тенденција и трендова који су постојали у последњој деценији 20. века (између два пописна периода).

Табела 2.6. Пројекције становништва

	2002.	2011.	Пројекција		
			2019.	2022.	2025.
Општина Сурдулица	22190	20319	18829	18346	17926
Градска насеља	11459	11400	11348	11328	11308
Учешће градских насеља у %	51.64	56.11	60.27	61.74	63.08
Остала насеља	10731	8919	7482	7018	6618
Учешће осталих насеља у %	48.36	43.89	39.73	38.26	36.92
Број домаћинстава	6967	6487	6060	5900	5740
Чланова по домаћинству	3.19	3.13	3.09	3.10	3.12

Сл. 2.8. Графикон пројекција становништва

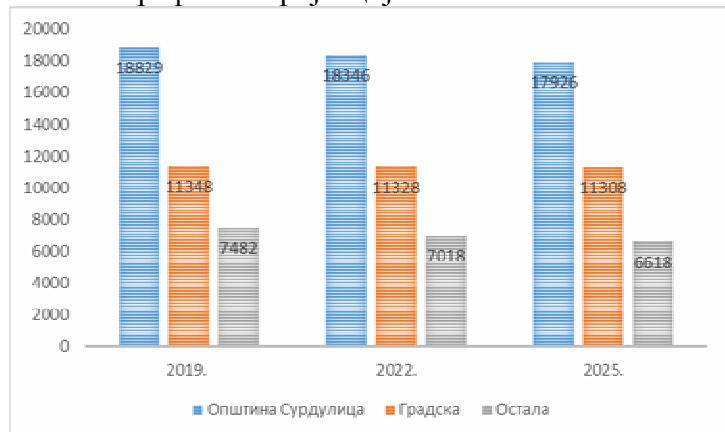

На основу извршене анализе стања демографског потенцијала општине и трендова кретања становништва (мало учешће деце и велико учешће старијих годишта у укупном становништву, негативна стопа природног кретања, недостатак популационе стратегије Србије, утицај приграничног подручја и други нестимулативни развојни фактори) условиће даље демографско

пражњење подручја на територији Просторног плана:

- становништво ће се постепено смањивати са 20.319 становника у 2011. години, на 17.926 становника у 2025., што, за читав плански период, чини смањење од чак 2.393 становника, односно за 11,78%;
- уколико се настави тренд кретања становништва 2002-2011., једино у насељу Алкинце ће доћи до пораста броја становника у овом периоду;
- уколико се настави тренд кретања становништва 2002-2011., а имајући у виду и податке о кретању броја младих до 19 година и о кретању броја жена у фертилном раздобљу у овом периоду (подаци су дати у табели), од укупно 41 насеља на планском подручју, може се очекивати потпуно демографско пражњење 8 насеља, што представља 19,51% свих насеља. Овај податак не чуди будући да на планском подручју од укупног броја жена у фертилном раздобљу чак 58,14% живи на подручју општинског центра Сурдулица, 8,26% на подручју Алкинаца, а 6,06% на подручју Масурице, 5,29% на подручју Јелашнице, 5,09% на подручју Загужања, 3,13% на подручју Сувојнице, 2,51% на подручју Белог Поља, док на подручју осталих насеља живи укупно 11,52% жена у фертилном раздобљу.

Табела 2.7. Кретање становништва по насељима општине до 2025. године

Насеље	2002			2011			Пројекција		
	Укупно	Млади (до 19)	Жене (15-49)	Укупно	Млади (до 19)	Жене (15-49)	2019	2022	2025
Алакинце	1503	375	407	1547	319	372	1586	1601	1615
Бацијевце	98	19	18	63	13	9	32	20	9
Бело Поље	545	120	140	512	101	113	483	472	461
Биновце	553	164	132	501	150	99	455	437	420
Битврђа	23	0	2	12	0	2	2	0	0
Божица	333	60	48	198	33	27	79	36	4
Власина Округлица	163	26	28	128	20	21	97	85	74
Власина Рид	276	20	30	175	11	17	85	52	18
Власина Стојковићева	252	52	36	164	33	27	86	56	27
Вучеделце	50	2	3	17	0	7	0	0	0
Горња Козница	77	10	15	44	3	3	19	7	1
Горње Романовце	50	6	4	17	0	0	0	0	0
Грознатовци	40	4	5	21	0	0	4	0	0
Дањино Село	81	10	12	48	2	7	21	11	3
Дикава	142	16	19	67	7	6	15	4	1
Доње Романовце	509	123	117	390	93	82	284	245	205

Драјинци	78	7	7	53	5	7	31	22	14
Дуги Дел	42	3	2	25	4	3	15	7	4
Дугојница	275	72	75	246	49	51	220	211	201
Загужање	890	269	229	979	292	229	1058	1088	1117
Јелашница	1173	344	253	1056	279	238	952	913	874
Калабовце	102	15	23	83	12	18	66	60	53
Кијевац	183	35	35	99	11	12	27	18	5
Клисуре	332	27	26	206	12	18	94	52	10
Колуница	7	0	0	1	0	0	0	0	0
Кострошевци	81	6	8	55	4	4	32	23	15
Лескова Бара	139	37	23	104	23	17	73	61	50
Масурица	1245	337	285	1223	347	273	1203	1196	1189
Мачкатица	259	34	39	120	7	11	37	13	4
Ново Село	87	4	3	30	2	3	16	7	2
Паља	18	0	1	5	0	0	0	0	0
Рђавица	40	2	2	20	1	3	6	3	1
Стајковце	140	12	22	71	5	3	17	9	4
Стрезимировци	53	1	2	25	1	0	0	0	0
Сувојница	926	200	217	774	128	141	639	588	538
Сурдулица	10914	2772	2910	10888	2385	2630	10865	10856	10848
Суви Дол	69	1	2	56	3	2	44	40	36
Топли До	53	3	2	29	3	8	11	6	2
Топли Дол	122	13	10	58	2	5	17	8	3
Троскач	6	0	0	3	0	0	0	0	0
Ћурковица	261	61	59	206	37	40	157	139	120
<b>Општина</b>	<b>22190</b>	<b>5262</b>	<b>5251</b>	<b>20319</b>	<b>4397</b>	<b>4501</b>	<b>18829</b>	<b>18346</b>	<b>17926</b>

Разлози овом негативном тренду су економске, социјалне, образовне, психолошке, биолошке и културне природе и огледају се у високој стопи незапослености, старењу популације, каснијем ступању у брак, већем броју нежења, исељавању биолошки репродуктивног становништва, порасту броја породица са једним дететом или без деце итд. Због свих ових тенденција, потребно је да локална самоуправа донесе низ планских мера са циљем деловања на демографски развој подручја Просторног плана, а које обухватају читав низ:

(1) економских мера – као што су кредитно-финансијска подршка за развој и унапређење пољопривредне производње и приватног предузетништва;

(2) социјалних мера - боља социјална и здравствена заштита, побољшање система образовања исл.;

(3) као и низ активности у циљу побољшања комуналне и саобраћајне инфраструктуре (како у општинском центру Сурдулица, тако и у центрима заједнице насеља).

Поред ових мера локалне самоуправе, битна је и помоћ државе мерама популационе политике које би ишле у смеру осавремењавања пољопривредне производње, развоја сектора малих

и средњих предузећа и предузетника у сектору туризма, пољопривреде, агро-индустрије, трговине, занатства.

#### (4)

У Усклађеном просторном плану општине Сурдулица, у текстуалном делу, у глави 2. ПЛАНСКИ ДЕО, одељак 2.1. ПЛАНСКА РЕШЕЊА ПРОСТОРНОГ РАЗВОЈА, пододељак 2.1.3. ПРОСТОРНИ РАЗВОЈ, ДИСТРИБУЦИЈА СТАНОВНИШТВА И МРЕЖА НАСЕЉА И ЈАВНИХ СЛУЖБИ, поднаслов Плански концепт развоја мреже насеља, замењују се новом која гласи:

#### „Плански концепт развоја мреже насеља

Полазишта за формирање планског концепта развоја мреже насеља успостављена су на принципима:

- интегралног третмана насеља на подручју општине, чиме се стварају услови за превазилажење дисконтинуитета у функционисању система мреже насеља и омогућава подизање нивоа функционисања појединих гравитационих подручја,
- прожимања насеља кроз активирање преклопних зона,

- заснивање концепта на „продорима“ развојних трајекторија (пунктова, потеза и зона), имајући у виду ресурсе и потенцијале саобраћаја, природних услова, створених услова (капацитета привредне и друштвене инфраструктуре, туристичких капацитета, итд.).

Постојећи начин функционисања насељске мреже, у складу са уоченим карактеристикама - концентрација становништва, садржаја и активности у општинском центру, његов убрзан и дисконтинуалан раст, затворен и једносмеран систем функционисања (усмерен на центар градског насеља), представља, у основи, моноцентричну структуру мреже, већ успостављену на подручју Општине.

Оваква структура настала је занемаривањем и слабљењем веза између три главне, прилично јасно издиференциране зоне („регије“) - западне, средишње и источне. Такође, уочава се потпуни недостатак покривености мрежом центара дела између западне и средишње („туристичке“) зоне - (појаса који захватају планине Варденик и Чемерник – „планинска регија“), а последица оваквог занемаривања је интензивно пражњење, па и одумирање насеља.

Концепт који у почетној фази треба да покрене превазилажење проблема у функционисању и диспропорцији у развоју мреже насеља какву имамо на подручју општине Сурдулица, са периферним положајем општинског центра, представља полицентричан модел развоја, који уједно представља и опредељујући концепт развоја мреже насеља на подручју општине Сурдулица.

С обзиром на то да је подручје општине током дужег (деценијског) периода трпело изузетно велике трансформације (нажалост, оличене кроз прилично негативне тенденције - трендове), плански концепт, у суштини, представља наставак прекинутог развојног континуитета полицентричног система мреже насеља, који је у великој мери био последица (произилазио је) из повезивања три претходно поменуте просторно-функционалне целине.

Полицентричан развој, с обзиром на периферни положај општинског центра, ствара услове за разноврснији развој мреже насеља и дистрибуцију садржаја и активности на целокупном простору Општине, њено рационалније функционисање, снижавање иницијалних улагања, итд.

Као основ полицентричног развоја, посматрано глобално на нивоу Општине, може

послужити диференцијација западне, средишње и источне зоне, како у погледу развијености, тако и структури центара. Главни магистрални и регионални правци који повезују ове зоне представљају осовине развоја, а оне саме се могу третирати као „полови“ развоја у односу на зону којој припада општински центар. Подизање степена централитета постојећих насељских центара у оквиру сваке појединачне „регије“, основ је за њихово најпре комплементарно, а у каснијим фазама и сложеније међусобно повезивање.

Оно што карактерише сваку од „регија“ је правилна диспозиција насељских центара у оквиру сваке од њих, што омогућује прилично равномерну покривеност и доступност њима припадајућих насеља нижег ранга.

Истовремено, центри сличног ранга постају, у извесном смислу, с обзиром на специфичност „регија“, комплементарни центрима у суседним „регијама“. На тај начин се поново афирмишу осовине развоја око којих насељска мрежа може даље да се усложњава јачањем полова развоја у односу на поједине центре што, последично, ствара услове за разноврснији развој сваког насеља понаособ.

Оно што је недостатак овакве структуре мреже је ретка насељска структура и непостојање јачих центара у јужном и средишњем делу подручја (на прелазу између зона формираних око Сурдулице и Власинског језера). С обзиром на морфолошке карактеристике терена, тешку доступност и лошу повезаност насеља, у оквиру ових насеља треба тежити развоју оних садржаја који би допуњавали најближе припадајуће центре, што се ефикасније може остварити тек у оквиру сложенијих видова умрежавања подручја - пре свега његовом израженијом децентрализацијом, уз неопходан услов ефикаснијег сабраћајног повезивања.

Почетна фаза развоја полицентричног система мреже, подразумева јачање и диференцијацију постојећих центара који могу да остваре противтежу поларизационим утицајима Сурдулице, да омогуће рационалну просторну организацију привредних веза у мрежи центара и да подстакну развој околних насеља. Тиме се стварају услови за успостављање чвршћих релација између самих центара и насеља која се око њих групишу. Посебан акценат даје се јачању туристичких центара Власинског подручја.

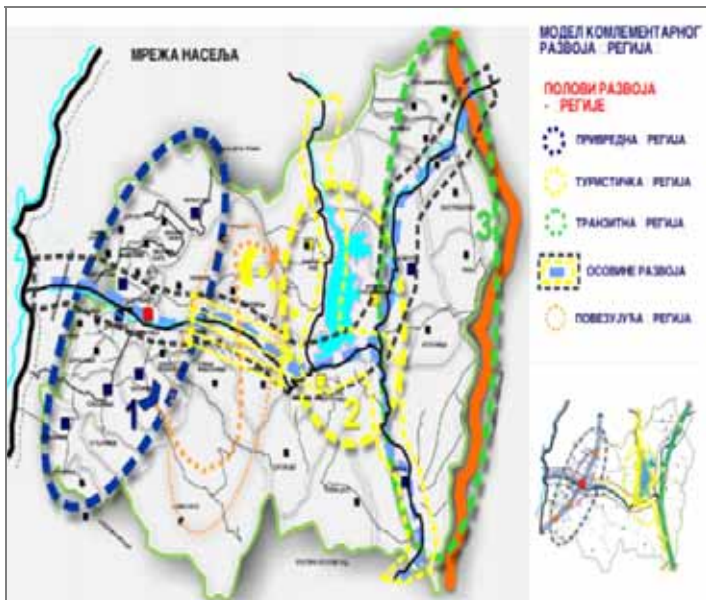

Сл.2.11. Модел комплементарног развоја „регија“ као основ полицентричног развоја мреже насеља

Критеријум за избор центара и њихову хијерархију у мрежи, опредељује, пре свега, досадашњи степен развоја, могућност ефикасног активирања природних и створених ресурса, добра саобраћајна повезаност са суседним центрима и околним насељима, број становника у оквиру центара и непосредног гравитационог подручја, демографска структура становништва, итд. Њихов положај у систему насеља омогућава формирање више различитих просторних целина (гравитационих подручја), које, у зависности од услова будућег развоја, могу да развијају сопствене компаративне предности у односу на шире окружење, па и изван граница Општине.

По успостављеном концепту полицентричног развоја, у хијерархији центара издвајају се:

- 1) **Општински центар** – градско насеље Сурдулица – административно, управно и привредно средиште општине. Под његовим директним утицајем развијала би се приградска насеља (Алакинце, Загужане, Масурица, Доње Романовце, Бело Поље и Ђурковица). Јачање улоге општинског центра, сходно укупном развоју Општине, последице би требало да иницира и јачање његове улоге у регионалном окружењу.

- 2) **Центри заједнице насеља** у хијерархији насеља су:

- Мачкатица – доминантно привредни центар. Активирањем рудника молибдена, ово насеље треба да постане носилац активности, непосредно, северозападног подручја општине, а посредно и Општине у целини. Насеља која му директно

гравитирају су Дикава, Дањино Село и Лескова Бара. Ловиште које се налази на граници насеља са општином Црна Трава, може да иницира комплекснији развој садржаја и активности на овом простору.

- Јелашница – сеоски центар који активира рубни југозападни део општине, а директно му гравитира насеље Рђавица. С обзиром на добре услове за развој примарних делатности, значајне природне и привредне ресурсе, релативно задовољавајући демографски потенцијал, основну опремљеност објектима друштвеног стандарда, добру саобраћајну повезаност и близину државног пута II Б реда бр. 441, Јелашница има добре услове да прошири свој домен утицаја на околна насеља.

- Сувојница – сеоски центар са значајном концентрацијом производно-пословних функција, базираних на искоришћењу локалних природних и створених ресурса. Даљу афирмацију овог насељског центра омогућује добра саобраћајна повезаност са општинским центром и коридором државног пута II Б реда бр. 441, постојање значајне базе друштвених сервиса, као и концентрација привредних активности. Насеља која му директно гравитирају су Стајковце и Дугојница.

Афирмисање поменутих центара у оквиру западног појаса општине („привредне регије“), има за циљ да подстакне интензивнији развој привредних веза, како би се створила економска основа за развој осталих делова подручја, пре свега, као подршка развоју туризма.

### 3) **Локални центри:**

- Клисуре, с обзиром на некадашњи значај у насељској хијерархији, треба да понесе део административно-управних функција и тиме ојача свој утицај у односу на шире гравитационо подручје. Такође, изградњом планиране саобраћајне трасе којом се заокружује саобраћајни прстен у зони Власинског језера, центар Клисуре постаје важно саобраћајно раскршће (чвориште) на потезу између граничног прелаза и зоне Власинског језера, што ствара услове за развој и интензивирање профилације насеља као транзитно - пословног центра. Клисури директно гравитирају насеља Кострошевци, Сухи Дол и Паља, а посредно и остала насеља у рубном североисточном делу подручја Општине.
- Божица би, захваљујући доброј саобраћајној повезаности, просторним могућностима и



присутним трендовима, могла да ојача производно-пословне функције као носиоце развоја, уз истовремено јачање туристичких и услужних активности. Насеља која јој директно гравитирају су Колуница и Топли Дол.

Насеља на подручју Власине – Власина Округлица, Власина Рид и Власина Стојковићева, у складу са са специфичним карактером подручја и планираним интензивним развојем туризма, планским концептом третирају се као локални центри, а развојни карактер сваког од њих и гравитациони утицај на околна насеља, омогућује комплементарност садржаја и активности у циљу заокружења комплексне туристичке понуде, а у оквиру компактне туристичке зоне Власине.

- Власина Округлица - транзитни, услужни, привредни, излетнички, викенд центар. С обзиром на добру саобраћајну повезаност и доступност, уз релативно задовољавајућу развијеност постојећих и планираних друштвених сервиса, има највеће шансе да обједини туристичке потенцијале Власине, са једне стране, док са друге, може да прошири свој гравитациони утицај и на насеља у широј околини (Топли До, Вучеделце). Насеље које му директно гравитира је Власина Стојковићева, а у извесном смислу и Власина Рид.
- Власина Рид – матични, духовни, културни и туристички центар; у систему насеља општине издваја се као посебан центар, изразито туристичке орјентације. Специфичан развојни карактер Власине Рида требало би да, кроз интензивирање широке скале активности (туристичких, рекреативних, манифестационих, итд.) прошири зону утицаја на околна насеља.
- Власина Стојковићева - етнолошко-еколошки центар. У укупном систему насеља има значај локалног центра изразито туристичке орјентације.

Планирани концепт полицентричног развоја, осим јачања постојећих центара, иницира успостављање више полова развоја којима се, усложњавањем мреже, растеређују постојећи центри и премошћавају (успостављају) континуитети просторног развоја и дистрибуције садржаја на читавом простору Општине. Активирање ових полова развоја је изузетно значајно, с обзиром да они, сами за себе, немају превише услова да понесу епитет центра. У почетној фази трансформације насељске мреже, они не представљају значајније носиоце развоја, већ својим садржајима додатно афирмишу постојеће

центре и успостављају чвршће релације како са припадајућим центрима, тако и са суседним насељима нижег ранга.

Најзначајнији пол развоја у систему планиране мреже насеља представља активирање граничног прелаза Стрезимировци, афирмација културно-историјске баштине на подручју насеља Паља, као и насеља која поседују значајне привредне капацитете (Топли До). Развој осталих насеља у оквиру насељског система, у тесној је зависности, пре свега, од развоја путне мреже на ширем подручју Општине. У том смислу, за активацију насеља у планинском подручју Варденика и Чемерника, пре свега, развоја етно-еко-туризма и пољопривреде, као и ловног и излетничког туризма, од пресудног је значаја успостављање система прстенастог повезивања радијалних путних праваца средишњег дела подручја.

**4) Примарна сеоска насеља** – Сва остала насеља на територији општине Сурдулица припадају овој категорији. Предуслов за даљи развој и унапређење ових насеља је: побољшање мреже локалних путева и повезивање са припадајућим центрима, основна инфраструктурна опремљеност, увођење телефонских линија, аутобуских веза, итд.

#### (5)

У Усклађеном просторном плану општине Сурдулица, у текстуалном делу, у глави 2. ПЛАНСКИ ДЕО, одељак 2.1. ПЛАНСКА РЕШЕЊА ПРОСТОРНОГ РАЗВОЈА, пододељак 2.1.4. ПРОСТОРНИ РАЗВОЈ И ДИСТРИБУЦИЈА ПРИВРЕДНИХ ДЕЛАТНОСТИ, мења се и гласи:

### **„2.1.4. ПРОСТОРНИ РАЗВОЈ И ДИСТРИБУЦИЈА ПРИВРЕДНИХ ДЕЛАТНОСТИ**

Концепт привредног развоја подручја општине Сурдулица оствариваће се подржавањем концепта одрживог привредног развоја, заснованог на постојећој просторној структури привредних активности и природних вредности. Имајући у виду компаративне предности подручја општине Сурдулица (постојећи природни ресурси, традиција и развојни програми за које постоје просторни услови), прерађивачка индустрија и енергетика су сагледане као основне делатности, а пољопривреда, туризам, трговина и услуге као комплементарне делатности. Применом овог модела развила би се диверзификована привреда, чији би основни носиоци били: - ХЕ „Власина“; - „Власинка“ предузеће за производњу и промет воде, - „Knauf

Insulation d.o.o.“ фабрика минералне изолације; - „Фабрика хлеба и млека а.д.“; - „Симпо“ фабрика наместаја; - „Тончев градња“ Сурдулица и др.

Уз претпоставку да ће бити испуњени основни предуслови привредног развоја (изградња неопходне саобраћајне и комуналне инфраструктуре, уређење и боље искоришћење туристичког потенцијала, повећање опремљености и функционалности граничног прелаза Стрезимировци и др., уз строго поштовање режима заштите изворишта и мера заштите животне средине у сливу акумулације „Власина“, и будуће планиране акумулације „Јелашница“), развој привреде засниваће се на следећим стратешким приоритетима развоја:

- **Индустрија** – Концепт развоја индустрије треба да се заснива на концепту диверзификованог развоја сектора прерађивачке индустрије (у области производње воде, прехранбених производа и пића, агро-индустрије, индустрије грађевинских материјала, прераде дрвета, текстила, коже, обуће, металопрераде, рециклаже отпада и др.), заснован на примени савремене технологије, знања и иновација, локалним природним ресурсима и постојећој просторној организацији као основним носиоцима индустријског развоја, уз строго поштовање режима заштите изворишта и мера заштите животне средине у сливу акумулације „Власина“.

Очекује се развој МСП и њихово удживање у кластери у сектору прехранбеног комплекса, индустрије прераде дрвета, текстила, коже, обуће, као и у туризму, агробизнису и др. У циљу повећања конкурентности и рентабилности, традиционалне прерађивачке гране захтевају модернизацију постојећих капацитета, оријентацију на развој извозних програма, специјализацију производње, развој брендова, увођење нових технологија. У случајевима постојећих капацитета који су у стечају или су обуставили рад (као што су: „Масурица а.д.“ предузеће за пољопривредну производњу и кооперацију – у стечају; „Застава пес а.д.“, фабрика аутоделова – у стечају и др.), требало би омогућити коришћење напуштених хала за друге производне или услужне намене. Треба форсирати мале индустријске погоне, претежно радно-интензивне, уз њихову просторну дисперзију унутар руралног подручја.

Развој прехранбеног комплекса ослањаће се на производњу и прераду здраве хране-посебно производа сточарства и воћарства, бобичастог воћа, печурки, зачинског и лековитог биља, изградњу рибњака и др. При томе је потребно успоставити строге системе контроле у погледу поштовања савремених стандарда квалитета хране (увођење

система ХАССП стандарда и др.), проширење производних асортимана, унапређење маркетинга, дизајна, паковања и др.

- **Енергетика** – Поред индустрије, окосницу привредног развоја подручја Просторног плана чини енергетика, нарочито производња електроенергије из хидроенергетског потенцијала који се ослања на ХС „Власина“ са истоименом водоакумулацијом и четири хидроелектране са компензационим базенима дуж тока реке Врле (ХЕ Врла 1, ХЕ Врла 2, ХЕ Врла 3 и ХЕ Врла 4) укупне инсталисане снаге око 128 MW. Концепт развоја енергетике ослања се одржавању, и модернизацији постојећих објеката, као и проширење система продужавањем мреже канала ХС „Власина“, даље испитивање и експлоатација термалних или термоминералних вода, развој нових и обновљивих извора енергије (формирање еолских паркова).

- **Пољопривреда** – концепт развоја пољопривреде и агрокомплекса треба да се заснива развоју пољопривреде прилагођене тржишним условима. Такав развој пољопривреде је могућ захваљујући природним условима, расположивим људским ресурсима, традицији у пољопривредној производњи уз примену савремене технологије, знања и нових достигнућа за развој сточарства, ратарства, воћарства, повртарства, виноградарства, пчеларства, производње здраве хране, лековитог и шумског биља, уз очување природних вредности и здраве животне средине.

Пољопривреду развијати као делатност комплементарну туризму предузимањем мера за бољу повезаност ове две привредне гране. То је могуће постићи предузимањем мера на подизању техничке опремљености пољопривредних газдинстава, перманентној едукацији пољопривредних произвођача, удруживање произвођача у удружења, задруге и кластери, повећање величине поседа, формирање малих погона за прераду и пласман производа уз њихову просторну дисперзију унутар руралног подручја, брендирање производа и др., што треба да доведе до повећања конкурентности пољопривредне производње.

Подстицањем одрживог привредног развоја, развојем пољопривреде засноване на тржишним принципима, диверзификацијом економских активности пружа се могућност побољшања квалитета живота сеоског становништва, побољшање његовог економског, друштвеног и културног статуса. У том циљу потребно је обезбедити просторне, саобраћајне и инфраструктурне услове.

- **Туризам** – Главни туристички потенцијали овог подручја су: природи предео



разноврсних екосистема и високе естетике предеоног лика, свеж и рекреативно стимулативан климат предела, и Власинско језеро - хидролошки и рекреативно туристички високо атрактиван туристички мотив.

Концепт развоја туризма се заснива на концепту развоја одрживог туризма у складу са потенцијалима простора и режимима заштите природе и акумулације „Власина“ (*одморишни туризам, wellness, етнотуризам, скијање, културне тематске руте, манифестације, рурални туризам, туризам специјалних интереса и др.*). Да би се остварио овај концепт развоја, потребно је туризам развијати у синергији са пољопривредом и услужним делатностима. Повољни природни услови, развијена пољопривредна производња, расположива радна снага, модернизација постојеће туристичке понуде и развој нових видова туризма, диверзификација услужних делатности, реконструкција постојеће и изградња нове саобраћајне и комуналне инфраструктуре су основ развоја концепта одрживог туризма. Овакав концепт развоја туризма допринео би побољшавању стандарда и запослености локалног становништва, подизање атрактивности подручја Просторног плана за инвестирање и побољшање демографске структуре.

- **Водоприведа** – Концепт развоја водопривреде заснива се на развоју интегралних регионалних вишенаменских система коришћења, уређења и заштите речних вода у оквиру Јужноморавског система и ХС Власина.

- **Развој и диверзификација сектора услуга (трговине, саобраћаја, угоститељства, занатства и домаће радиности, и др.) и комуналне привреде.** Развој сектора услуга у планском периоду треба развијати као гране комплементарне туризму, при чему развој овог сектора треба да прати привредни раст и раст животног стандарда на подручју општине Сурдулица.

- **Развој сектора малих и средњих предузећа и предузетништва (МСПП)** - Развој овог сектора је потребно усмеравати пружањем подстицаја за оснивање предузећа у сектору пољопривреде, агрокомплекса, туризма, трговине, угоститељства, грађевинарства, саобраћајних и логистичких услуга, производног и услужног занатства и домаће радиности.

У овом сектору је могуће ново запошљавање подршком приватном предузетништву за оснивање и интензивнији развој малих, породичних предузећа, уз њихову просторну дисперзију унутар руралног подручја. Успостављањем и развојем одрживе руралне

привреде, породичним пољопривредним газдинствима се донекле пружају услови за конкурентско понашање на тржишту. Посебну подршку треба обезбедити за активирање микро-бизниса и тзв. породичних фирми.

- **Рударство** – Концепт развоја рударства на подручју Просторног плана заснива се на предузимању активности за наставак рударско-геолошких истраживања стања руде молибдена на подручју Мачкатице, израда Студија изводљивости, ревитализација и активирање рудника, уз строго поштовање мера заштите животне средине.

- **Развој саобраћаја, грађевинарства, шумарства и ловне привреде.**

#### 2.1.4.1. Планирана територијална дистрибуција

Поред постојећих локација привредних активности, будућу просторну организацију усмеравати на новим локацијама у насељима у којима постоје погодни просторни услови (инфраструктура, слободно земљиште, погодни услови за изградњу), у складу режима заштите изворишта у сливу акумулације „Власина“ и будуће планиране акумулације „Јелашница“. Основне елементе будуће просторне организације привреде чиниће:

- 1) Општински центар Сурдулица – са свим елементима функције централитета;
- 2) Приградска насеља Алакинце, Загужане, Масурица, Доње Романовце, Бело Поље и Ћурковица- са високим степеном развијених централних функција (са развијеним привредним делатностима и друштвеном инфраструктуром);
- 3) Центри заједнице насеља – Сувојница, Јелашница, Мачкатица, – опремљени комуналном инфраструктуром и мрежом јавних објеката јавних служби и снабдевања;
- 4) Локални центри – Власина Округлица, Власина Рид, Власина Стојковићева, Клисуре и Божица и са добрим условима за развој примарних делатности, значајним природним, привредним и туристичким ресурсима.
- 5) Сеоска насеља - без функција централитета, претежно аграрног типа са неповољном демографском структуром, недовољно опремљена основном инфраструктуром

Основни принципи на којима ће се заснивати развој и просторна структура привредних делатности на подручју Просторног плана су:

- Уважавању националне, регионалне и локалне развојне политике чија примена треба да доведе до опоравка и јачања конкурентности привреде, просторној дисперзији и диверзификацији привредних активности, развоју предузетништва и сектора МССП;

- Орјентација на локалне ресурсе и њихово максимално искоришћење за развој прерађивачке индустрије, енергетике, водопривреде, пољопривреде, туризма, услужних делатности, занатства и домаће радиности и др.;

- Развој привредних кластера у кључним секторима производње и услуга у циљу пораста конкурентности привредних субјеката;

- Строго поштовање режима заштите изворишта и мера заштите животне средине у сливу акумулације „Власина“, и будуће планиране акумулације „Јелашница“ приликом просторног размештаја привредних активности (забрана лоцирања еколошки ризичних технологија и спровођење континуираних едукација локалног становништва у области заштите изворишта водоснабдевања);

- Диверзификација привредних активности, подизање атрактивности подручја Просторног плана за инвестирање и побољшавање стандарда и запослености локалног становништва допринеће мотивисању младих за останак и повратак на рурална подручја.

При размештају и диверзификацији привредних активности мора се поћи од постојећег стања просторних могућности подручја Просторног плана, реалне сировинске основе, кадровског потенцијала и постојећих капацитета, а уз поштовање веома строгах мера заштите животне средине. Размештај прерађивачке индустрије и сектора МССП треба усмерити на гране директно ослоњене на пољопривреду, индустрију, водопривреду, туризам и сектор услуга, а потребе за локацијама за нове производне капацитете и МСП биће реализоване:

- у оквиру постојећег стамбеног ткива насеља уз поштовање правила изградње и уређења простора (у смислу величине парцеле, степена изграђености, инфраструктурне опремљености, приступпа на јавни пут и сл.) у складу са режимима заштите изворишта и мера заштите животне средине у сливу акумулације „Власина“, и будуће планиране акумулације „Јелашница“ (да изграђени садржаји немају негативан утицај на животну средину – у смислу загађења воде, ваздуха, земљишта, буке и вибрација);

- на засебним локацијама (инфраструктурно и комунално опремљеним) која својим природно-технолошким потенцијалима гарантују привредни

развој, површине минимум 1-2 ha, у складу са режимима и мерама заштите:

1. Развој производно-пословне зоне регионалног карактера у зони утицаја постојеће пруге државног значаја од Ниша према Скопљу и постојећих и планираних саобраћајних праваца: јужноморавског магистралног коридора (Владичин Хан - Сурдулица - Клисуре - Стрезимировци - граница Бугарске). У том смислу се развој пословно-производних делатности у овој зони планира у два коридора - осе развоја: а) коридор М1-Владичин Хан-Сурдулица уз државни пут Ib реда бр. 40, и б) коридоре државних путева: 1) уз државни пут Ib реда бр. 440, Житорађе - Дањино село - Мачкатица, и 2) уз државни пут Ib реда бр. 441, Сурдулица-Сувојница-Бојкинска Махала-А1 са краком према Јелашници.

У овој зони се, поред Сурдулице, налазе следећа перспективна насеља као полови развоја: Алакинце, Бело Поље, Загужање, Сувојница, Масурица, Јелашница и Мачкатица, као и највећи индустријски системи на подручју Просторног плана. Концепт развоја ове производно-пословне зоне треба да се ослања на развој и модернизацију постојећих, као и на изградњу нових пословно-производних система и развој сектора МСП и предузетништва. При томе, нови системи могу бити комплементарни постојећим пословно-производним системима, у функцији индустрије у региону, али и независни од њих (нпр. у функцији прераде, складиштења и тровине пољопривредним производима), различитим формама и облицима, у складу са савременим стандардима квалитета у областима производње и пословања, али и са режимима и мерама заштите животне средине.

2. Развој специјализованих локалних центара: Власина Округлица, Власина Рид, Власина Стојковићева као туристичких центара за одмор, релаксацију и здравствену негу, који ће развити понуду у домену спорта, рекреације, релаксације, лова, риболова и одмора, али и на развој малих, производних предузећа за откуп и дистрибуцију пољопривредних, сточарских и шумских производа за насеља у окружењу.

3. Развој „слободне зоне“ Стрезимировци као специјализованог трговинско дистрибутивног центра регионалног значаја на локацији граничног прелаза ка Бугаској. Услед низа објективних и субјективних околности, за подручје Просторног плана је карактеристична слаба или никаква прекогранична сарадња, тако да би подизање нивоа прекограничне сарадње имало читав низ бенефита на развој привреде. Концепт

развоја „слободне зоне“ Стрезимировци базирати на предузимању иницијатива за унапређење прекограничне сарадње, стварање институција и структура, остваривање бољих веза кроз развој инфраструктуре (путна мрежа, гранични прелаз), едукацију кључних фактора развоја са обе стране и побољшање проток људи, робе и информација. На тај начин би се стекли и потребни услови подизања броја корисника који ће бити и потенцијални корисници и друге специјализоване понуде које ова општина може да понуди. Негативни ефекти имплементације овог пројекта могли би да се испоје у области угрожавања квалитета животне средине, услед повећања обима теретног саобраћаја на овом магистралном правцу.“

(6)

У Усклађеном просторном плану општине Сурдулица, у текстуалном делу, у глави 2. ПЛАНСКИ ДЕО, одељак 2.1. ПЛАНСКА РЕШЕЊА ПРОСТОРНОГ РАЗВОЈА, пододељак 2.1.5. ПРОСТОРНИ РАЗВОЈ ТУРИЗМА, ОРГАНИЗАЦИЈА И УРЕЂЕЊЕ ТУРИСТИЧКИХ И РЕКРЕАТИВНИХ ПРОСТОРА, мења се и гласи:

**„2.1.5. ПРОСТОРНИ РАЗВОЈ ТУРИЗМА, ОРГАНИЗАЦИЈА И УРЕЂЕЊЕ ТУРИСТИЧКИХ И РЕКРЕАТИВНИХ ПРОСТОРА**

**2.1.5.1. Стратешка одређења концепта просторног развоја туризма и рекреације на подручју плана**

Просторни развој туризма на подручју Просторног плана заснован је на следећим стратешким одређењима:

- туризам и рекреација, као активности најизразитије комплементарне заштити, ревитализацији и културолошком коришћењу природних и културних добара ПИО Власина, представљаће водећу привредну грану одрживог развоја подручја Просторног плана и агенс развоја других комплементарних активности, посебно пољопривреде, ловства, чисте енергетике, занатства и домаће радности, као и активности друштвеног стандарда (саобраћај, комуналне службе, јавне службе и сервиси) локалног становништва у ПИО и окружујућој зони;

- туризам и рекреација на подручју Плана биће функцијски подређени и прилагођени захтевима заштите, очувања, ревитализације и културолошког коришћења природе, природних

вредности, непокретних културних добара и животне средине; са захтевима и потребама туризма и рекреације биће усклађене све остале економске активности подручја;

- туризам и рекреација ће представљати главне факторе функција заштите, ревитализације и презентације природних и културних добара подручја, ако овим културолошким функцијама обезбеде значајну економску подршку (уз редовна, основна средства, која, за национална природна и културна добра, обезбеђује држава);

- организована презентација природних и културних добара на подручју Просторног плана и окружења, оствариваће се итинерерима кроз подручје Просторног плана и до природних и културних добара у окружењу (Врање и Врањска Бања, Прохор Пчињски, Бесна кобила, Царичин град, Ниш, Бугарска);

- природна и културна добра биће комерцијализована на оптималан начин, како у корист заштите, ревитализације и промоције добара, тако и у корист промоције, културног и социоекономског развоја целог подручја Просторног плана, односно општине Сурдулица;

- ревитализација руралних насеља, уз очување народног градитељства и оригиналне туристичке понуде, засноване на реафирмацији традиционалних делатности и обичаја планинске руралне културе, представљаће услов трајне заштите аутентичности и идентитета подручја;

- развој туризма и рекреације, изградња, уређење, заштита и коришћење туристичких и рекреативних простора подручја, одвијаће се по средњорочним етапама, у функцијским међузависностима са заштитом, ревитализацијом и презентацијом природних и културних добара, као и са развојем пољопривреде, мале привреде и осталих комплементарних активности;

- плански концепт развоја туризма и рекреације подручја Просторног плана биће постављен на основу вредновања природних и створених услова и ресурса, сагласно утврђеним параметрима еколошког, културолошког, туристичко-рекреативног и здравствено-рекреативног капацитета подручја, у оквиру утврђених услова и режима заштите, ревитализације и културолошког коришћења вредности ПИО и осталих добара;

- понуда туризма и рекреације на подручју Просторног плана биће заснована на природним условима, ресурсима и вредностима за зимске и летње активности, на капацитетима туристичког смештаја, рекреације, спорта, општинских јавних служби и сервиса, као и на потенцијалној понуди

планинских села са здравствено безбедном храном, етно-вредностима и др;

- туристичко - рекреативна понуда на подручју Просторног плана ће анимирали и задовољити тражњу у стационарном, излетничком и транзитном туризму, кроз следеће видове планинског туризма: здравствено-рекреативни, одморишни, зимски и летњи спортско-рекреативни, пословно-конгресни, манифестациони, тулинг, еко и етно, образовни, посебних интересовања, рурални и др;

- децентрализација туристичке понуде оствариће се промоцијом постојећих и будућих локалитета ван насеља око Власинског језера, посебно у окружујућој зони ПИО, уз креирање туристичких производа у које ће бити укључени сви туристички ресурси и вредности подручја;

- развој, изградња и реконструкција постојећих и нових туристичких комплекса око Власинског језера, у сеоским центрима, селима и на другим локацијама реализоваће се претежно у зони III степена заштите ПИО и његовој окружујућој зони, као и ван II зоне санитарне заштите Власинског језера (до изградње канализације);

- заустављање и санација непланске туристичке изградње вршиће се приоритетно на подручју ПИО (Власина Рид, Власина Округлица и Власина Стојковићева), а затим у окружењу ПИО;

- изградња нових викенд насеља биће планска, а санација и уређење постојећих викенд насеља биће засновани на унапређењу стандарда и комерцијализацији туристичког смештаја, опремању јавним службама и сервисима, комуналном опремању и др;

- изградња свих садржаја у II зони санитарне заштите Власинског језера биће условљена изградњом комплетне канализације;

- реконструкција постојећег скијалишта Чемерник реализоваће се искључиво у III степену заштите ПИО, уз коришћење најпогоднијих терена и без већих просека кроз шуму; планирање и изградња нордијских скијалишта Варденик и Марића раскрсеје у окружењу ПИО реализоваће се такође уз коришћење најпогоднијих терена и без већих просека кроз шуму;

- диференцирана мрежа зимских нордијских ски-стаза и летњих излетничких и планинарских стаза биће формирана на теренима изнад 1.000 m.n.v. у зонама II и III степена заштите ПИО и у II и III зони санитарне заштите Власинског језера, са пратећим садржајима природно уређених видикована и одморишта у II и III степену заштите ПИО;

- уређење и активирање очуваних бачија у функцији излетничких и планинарских итинерера, активности посебних интересовања и др. организоваће се у III степену заштите ПИО и окружујућем подручју.

#### **2.1.5.2. Планирани видови туризма**

На подручју Просторног плана, наставиће се са остваривањем видова туризма који су планирани у претходно наведеним релевантним плановима, уз сугестије за обогаћивање понуде новим туристичким производима и корекције условљене режимима заштите природних добара у ПИО и зонама санитарне заштите Власинског језера .

У окружујућој зони ПИО и у његовој зони III степена заштите, као и у III зони санитарне заштите језера и II зони санитарне заштите језера (са канализацијом), реализоваће се сви видови туризма предвиђени у релевантним плановима. То су: одморишни туризам, спортско-рекреативни туризам (на садржајима зимских и летњих спортова и рекреације), здравствено-рекреативни туризам, туризам посебних интересовања (лов, спортски риболов, планинарење, планински бициклизам, јахање и др), рурални туризам и др, у стационарним, излетничким и транзитним облицима.

Туристичку понуду треба обогатити активностима туризма посебних интересовања (турно скијање, кањонинг, пењање, параглајдинг, истраживање природе и др), тулинг туризма, манифестационог туризма, едукативног туризма, еко-туризма, етно-туризма и др.

Туристичке намене у зонама II степена заштите ПИО ограничене су искључиво на рекреацију, која ће се одвијати на стазама за нордијско скијање, трекинг, планинарење, планински бициклизам, јахање, кањонинг и др. са видиковцима и одмориштима, као и на мањим отвореним спортским теренима и пунктовима за пењање, параглајдинг, спортски риболов и др. У овим зонама није дозвољена изградња садржаја супраструктуре било које намене, као ни алпских скијалишта.

Туристичке намене у зонама I степена заштите ПИО (два острва на Власинском језеру) стриктно су ограничене на истраживања и едукацију (по природњачким програмима), као и на строго контролисану туристичку презентацију (у групама до десет посетилаца, обавезно са стручним водичем).

Туристичке намене у II зони санитарне заштите језера подразумевају санацију постојећих туристичких садржаја, без изградње нових садржаја супраструктуре док се не изгради прописна

канализација, са могућом изградњом отворених спортских терена, спортских полигона посебних интереса и рекреативних стаза.

Већина постојећих видова туризма - одморишни, спортско-рекреативни и др, у погледу смештаја, спортско-рекреативних садржаја, јавних служби и сервиса у функцији туризма, концентрисана је у центрима око језера - Власина Рид, Власина Округлица и Власина Стојковићева, у централној туристичкој зони подручја Просторног плана на територији ПИО, уз планирано обогаћивање туристичких активности и садржаја. Ван ове зоне, постоје зачеци екстензивног руралног туризма у сеоским насељима, углавном уз главне путеве и екстензивна понуда у простору (лов, спортски риболов, планинарење), уз планирано обогаћивање и интензивирање понуде у другим селима и просторима.

У оквиру тулинг излетничког и транзитног туризма планирано је обогаћивање итинерера у оквиру подручја Просторног плана (око Власинског језера са просторним културно-историјским целинама евидентираних махала, до планинских села, гребена Варденика и др) и према туристичким мотивима у окружењу - до Бугарске (Перник, Софија) преко граничног прелаза Стрезимировци, преко коридора Х до Врања, Врањске Бање, Бесне кобиле Прохора Пчињског, Лесковца, Царичиног града, Ниша и др.

### 2.1.5.3. Подела на туристичке зоне

Туристички простор подручја Просторног плана подељен је на следеће туристичке зоне:

- централна туристичка зона (ЦТЗ) - зона Власинског језера, са приступно-транзитним коридорима из Сурдулице, Црне Траве, Босилеграда и Бугарске (преко прелаза Стрезимировци), као зона интензивног развоја туризма свих постојећих и планираних видова; зону чине три целине око Власинског језера - планирани туристички центри - Власина Рид, Власина Округлица и Власина Стојковићева са туристичким смештајем (хотели, апартмани, куће за одмор, приватни смештај), спортско-рекреативним садржајима, јавним службама и сервисима, планирана алпска скијалишта Чемерник (I фаза) и Плешијевац (II фаза), голф терен у северном залеђу језера и деоница планираног гребенског пута Власотинце-Острозуб-Чемерник-Власинско језеро-Варденик-Бесна кобила-Дукат (све на територији општине Сурдулица); приступно-транзитни правци формиран су: дуж државног пута из правца Сурдулице, дуж

државног пута из правца Стрезимировца (са селима Стрезимировци, Драјинци и Клисуре), дуж општинског пута из правца Босилеграда и дуж општинског пута из правца Црне Траве;

- јужна туристичка зона (ЈТЗ) - зона Варденика, географски заузима простор јужно од Сурдулице и Власинског језера, од села Јелашнице на западу до Божице на истоку. Обухвата села Јелашницу, Рђавицу, Стајковце, Сувојницу, Ново село, зону планине Варденик, са алпским скијалиштем Варденик и наставком скијалишта Плешијевац, као и села Топли До и Топли Дол (испод скијалишта Варденик);
- северна туристичка зона (СТЗ) - зона Грамаде, простире се од јужноморавске котлине на западу до бугарске границе на истоку (Стрезимировци), обухвата ширу зону Мачкатице, јужни део планине Грамада, са природним добрима у II степену заштите ПИО;
- западна туристичка зона (ЗТЗ) - зона Чемерника, односи се на део територије између Сурдулице на југу, Мачкатице на северу, западне границе Плана и планине Чемерник на истоку. Обухвата део планине Чемерник са природним добрима у II степену заштите ПИО, скијалиштем Чемерник (II фаза) и деоницом планираног гребенског пута Власотинце-Острозуб-Чемерник-Власинско језеро-Варденик-Бесна кобила-Дукат;
- источна туристичка зона (ИТЗ) - зона источних приграничних планина, између Власинског језера и бугарске границе, са мањим делом ПИО у III степену заштите и неколико потенцијална скијалишта;
- туристичка зона општинског центра (ТЗОЦ) - зона гравитирајућег подручја градског насеља Сурдулица. Град Сурдулица је домаћин бројних културно-уметничких, спортских и туристичких манифестација током године. Сваког пролећа у Сурдулици као фестивал позоришних ствараоца са југа Србије, одржава се смотре аматерских позоришта Србије. Манифестација под називом „Власинско лето“ се традиционално одржава још од давне 1985.године. Главно обележје ове манифестације је такмичење трубачких оркестра југа Србије, недалеко познати по свом музичком умећу. Паралелно са догађањима у Сурдулици, на Власини се одвија богат програм попут такмичења куvara у спремању рибљих специјалитета

„Власински котлић“, такмичење риболоваца „Власинска удица“, трка чамаца на језеру и „Џипијада“.

#### **2.1.5.4. Процена смештајних капацитета до 2032. године**

На подручју Просторног плана, до 2032. године може се очекивати повећање стварног броја туристичких лежаја на укупно око 8000 (око 3.400 постојећих и 3.600 у постојећим и новим објектима), од тога око 7.000 око Власинског језера на подручју ПИО и око 1000 у насељима окружења ПИО. Ова процена представља гранични капацитет туристичког смештаја заснован на еколошком капацитету ПИО и Власинског језера.

Наведена процена извршена је за максималан број једновремених корисника (стационарних и дневних излетника) у оквиру слива Власинског језера, чији простор је еколошки најрањивији, а највише оптерећен активностима и садржајима туризма. У том смислу, процена је извршена на следећи начин;

- I и II степен заштите ПИО на Власинском језеру и тресавском приобаљу -  $2.137 \text{ ha} \times 0,5 \text{ корисника (један на } 2 \text{ ha)} = 1.068$  једновремених мобилних корисника;
- остали простор слива Власинског језера у III степену заштите ПИО -  $4.068 \text{ ha} \times 2,5 \text{ корисника (пет на } 2 \text{ ha)} = 10.170$  једновремених стационарних и мобилних корисника;
- укупно -  $11.231 = 11.000$  једновремених стационарних и мобилних корисника.

Процењен број од 11.000 једновремених стационарних и мобилних корисника Власинског језера имао би следећу структуру: 7.000 стационарних корисника/лежаја, 3.000 дневних излетника и 1.000 сталних становника и запослених.

Процењени плански капацитет од 7.000 туристичких лежаја у зони Власинског језера биће дистрибуиран на следећи начин: у центру Власина Рид 4.500 лежаја, у центру Власина Округлица 1.500 лежаја и у центру Власина Стојковићева 1.000 лежаја.

#### **2.1.5.5. Просторно-функцијска организација туризма и рекреације**

Планирани садржаји туризма и рекреације у централној туристичкој зони (ЦТЗ) око Власинског језера (урбано-рекреативни прстен) биће организовани у два примарна и једном секундарном туристичком центру. Примарни центри су Власина Рид и Власина Округлица, а секундарни центар је Власина Стојковићева.

Примарни туристички центар Власина Рид у оквиру истоимене катастарске општине обухвата централне садржаје јавних служби и сервиса, туристички смештај у хотелима, апартманима, кућама за одмор и приватном смештају у сеоским кућама махала, спортско-рекреативне садржаје на води језера и на копну, скијалиште Чемерник и голф терен. Центру се приступа општинским путем из Црне Траве и са државног пута у Власина Округлица. Дуж овог пута, преко центра прелази деоница бицикличка траса Euro Velo Bike Route 11, као и планирана траса гребенског туристичког пута Власотинце-Острозуб-Чемерник-Власинско језеро-Варденик-Бесна кобила-Дукат.

Примарни туристички центар Власина Округлица у оквиру истоимене катастарске општине, као главна улазна капија у подручје ПИО на државном путу из правца Сурдулице, обухвата централне садржаје јавних служби и сервиса, туристички смештај у хотелима, апартманима, кућама за одмор и приватном смештају у сеоским кућама махала и спортско-рекреативне садржаје на копну.

Секундарни туристички центар Власина Стојковићева у оквиру истоимене катастарске општине, на државном путу, обухвата мање централне садржаје јавних служби и сервиса, туристички смештај у хотелима, апартманима, кућама за одмор и приватном смештају у сеоским кућама махала, као и спортско-рекреативне садржаје на копну.

Организован интензивнији контакт корисника са Власинским језером превиђен је на западној обали уз туристички центар Власина Рид (мала марина и полигон спортова на води - пливање, веслање, једрење, купалиште на понтонским платформама), а екстензивни контакт на северној обали уз ТЦ Власина Рид и источној обали уз ТЦ Власина Стојковићева (стазе и платформе за спортски риболов и посматрање птица). На језеру је дозвољено туристичко коришћење пловила искључиво на електрични погон и без мотора, уз организован најам пловила и крстарења на језеру.

Скијалиште Чемерник намењено је првенствено рекреативном скијању и сноуборду (уз могућа мања такмичења). У оквиру овог скијалишта уредиће се стазе за нордијско и турно скијање, које се могу продужити и на другим погодним теренима одговарајућих висина и мањих нагиба. Скијалиште Чемерник је као значајан фактор зимске понуде центра Власина Рид.

Бициклички пут Euro Velo Bike Route 11 води из правца Власотинца и Црне Траве општинским путем до Власине Округлице, где се спаја са истим бицикличким путем из правца

Сурдулице. Гребенски туристички пут Власотинце-Острозуб-Чемерник-Власинско језеро-Варденик-Бесна кобила-Дукат тангира централну туристичку зону са западне стране, а са језером контактира у зони Власина Округлица. Око Власинског језера, приближно гребенима развођа његовог слива, предвиђен је планински панорамски пут, чију западну деоницу представља поменути гребенски туристички пут.

У северном залеђу Власинског језера предвиђена је изградња голф терена са пратећим садржајима (предвиђена у последњој фази планског периода, или у постпланском периоду).

*Планирани садржаји у приступно-транзитним коридорима централне туристичке зоне обухватиће:*

- у коридору Република Бугарска/гранични прелаз Стрезимировци - Власинско језеро - Босилеград - гранични прелаз Рибарци/Република Бугарска (од Стрезимироваца до Власине Стојковићеве на државном, а даље према Босилеграду на општинском путу, по ППРП Јужно Поморавље - туристички коридор II реда), главни садржаји су у селу Божица јужно од Власинског језера и села Клисуре, Драјинци и Стрезимировци северно од Власинског језера;

- у коридору Сурдулица - Власина Округлица на државном путу, због ограничавајућих теренских услова нису предвиђени туристички садржаји;

*Планирани садржаји у окружујућим туристичким зонама обухватиће:*

- у јужној туристичкој зони (ЈТЗ) најзначајнији садржај представља планирано велико алпско скијалиште Варденик, са претежно северним падинама од највишег гребена до подножја у селима Топло До и Топли Дол, уз просторну повезаност са скијалиштем Плешијевац; друго мање скијалиште представља могуће проширење планираног скијалишта Плешијевац са југоисточне стране (уз североисточне и источне експозиције); преко јужне туристичке зоне предвиђена је деоница гребенског туристичког пута Власотинце-Острозуб-Чемерник-Власинско језеро-Варденик-Бесна кобила-Дукат од центра Власина Округлица преко Панциног гроба до врха Обршина на Варденику и даље границом општине према Бесној кобили; овај гребенски пут повезан је планинском панорамском стазом од села Вучеделце (на државном путу од Сурдулице) до врха Обршина и даље гребеном Варденика до језера Лисина (ван границе плана).

Јелашница, Рђавица, Стајковце, Сувојница - ова зона се налази у непосредној близини коридора X и обухвата просторе са потенцијалом за различите облике туризма: ловни - брдо Церовац, риболовни - локалитет на Јелашничкој реци, транзитни и културно-манifestациони у Јелашници, излетнички - Стајковце рид). Развој туризма у овој зони подразумева пре свега: активирање и повећање нивоа квалитета услуга угоститељских објеката, развој аутентичних смештајних капацитета у сеоским домаћинствима или етно стилу, уређење и опремање простора планираних за комерцијални лов и риболов, уређење и опремање излетничких пунктова, као и уређење рекреативних путања којима се излетишта повезују са насељима и међусобно;

- у северној туристичкој зони (СТЗ) значајније садржаје представљају потенцијално скијалиште на Грамади и културне знаменитости и природне лепоте Мачкатице;

- у источној туристичкој зони (ИТЗ) значајније садржаје представљају два потенцијална скијалишта;

- у најмањој, западној туристичкој зони (ЗТЗ) значајне садржаје представљају скијалиште Чемерник и деоница гребенског пута Власотинце-Острозуб-Чемерник-Власинско језеро и даље;

- зона гравитирајућег подручја градског насеља Сурдулица представља гравитирајуће подручје градског насеља Сурдулица и поседује бројна потенцијална излетишта чијим би се уређењем и различитим степенима активирања унапредила како туристичка понуда, тако и могућности за квалитетну рекреацију више од половине становника општине. Поседује потенцијале за различите облике туристичке понуде (транзитни, културно манифестациони, излетничко-екскурзиони, здравствено лечилишни, конгресни), како у градском насељу, тако и у непосредној околини. Развој туризма у овој зони подразумева пре свега: активирање и повећање нивоа квалитета услуга у постојећим смештајним капацитетима (хотели „Србија“, „Европа“, Санаторијум). Ово је посебно значајно с обзиром да се подручје Власине мора развијати у складу са еколошким капацитетом простора, па садржаји треба да се развијају комплементарно са понудом Сурдулице, уређење простора за развој

културно-манifestационог туризма (Сурдулица, село Загужање, тзв. „Лимено село“), уређење и опремање излетничких пунктова, као и уређење рекреативних путања којима се излетишта повезују са насељима и међусобно. Постојећи и планирани туристички капацитети су хотел „СРБИЈА“ (100л) и хотел „EUROPE TRADE“.

У приступно-транзитним коридорима централне туристичке зоне предвиђена су и туристичких села и то: Стрезимировци, Драјинци и Клисуре у коридору Стрезимировци - Власинско језеро и Божица у коридору Босилеград - Власинско језеро. Ван коридора, у две окружујуће туристичке зоне предвиђено туристичка села су у јужној туристичкој зони Топли До и Топли Дол. У селима је планиран туристички смештај претежно у обновљеним сеоским кућама, уз неопходне централне садржаје, обнову постојећих и изградњу нових путева.

Сем планираних траса гребенског туристичког пута и планинских панорамских стаза, на подручју Просторног плана могући су мреже и објекти дисперзне понуде у простору (стазе и пунктови), и то нордијске и турно ски стазе у оквиру алпских скијалишта и ван њих, излетничке и планинарске стазе са видиковцима, одмориштима и склоништима, риболовне стазе на већим водотоцима, ревитализована традиционална бачишта, пунктови екстремних/авантуристичких спортова и др.

### (7)

У Усклађеном просторном плану општине Сурдулица, у текстуалном делу, у глави 2. ПЛАНСКИ ДЕО, одељак 2.1. ПЛАНСКА РЕШЕЊА ПРОСТОРНОГ РАЗВОЈА, пододељак 2.1.6. ПРОСТОРНИ РАЗВОЈ САОБРАЋАЈА И ИНФРАСТРУКТУРНИХ СИСТЕМА И ПОВЕЗИВАЊЕ СА РЕГИОНАЛНИМ ИНФРАСТРУКТУРНИМ МРЕЖАМА, пододељак 2.1.6.1. Саобраћај, мења се и гласи:

#### **„2.1.6.1. Саобраћај и саобраћајна инфраструктура**

Подручје Просторног плана тангирају Државни пут IА реда број 1 и Државни пут II А реда број 258. Државни пут IА реда број 1 (државна граница са Мађарском – Нови Сад – Београд – Ниш – Врање – државна граница са Републиком Македонијом – гранични прелаз Прешево) има веома значајну функцију у Републици Србији као и у мрежи Е путева средње и југоисточне Европе.

Путни правац Е-75, подручје Просторног плана повезује: са остатком Србије, као и са западном Европом и Грчком. Државним путем II А реда број 258 (веза са Државним путем IА реда број 1 – Лесковац – Владичин Хан – Врање – Бујановац – државна граница са Републиком Македонијом планско подручје остварује добру повезаност са регионалним центрима који га окружују.

Примарна путна мрежа омогућава веома добру повезаност општине Сурдулица са општинским и регионалним центрима, за разлику од повезаности сеоских насеља, постојећих и потенцијалних туристичких подручја унутар границе плана. Важна карактеристика путне мреже посматраног подручја је да је настајала као последица конфигурације терена.

Подручје Просторног плана пресецају делови државних путева I и II реда:

*Државни пут IБ реда број 40* на територији општине Сурдулица, пружа се од западне границе Просторног плана до чвора 0409 на km 53+152 на граници Републике Србије и Републике Бугарске-гранични прелаз Стрезимировци у дужини од 46 km. Експлоатационе карактеристике поменутог пута углавном одговарају потребама, са коловозним застором у добром стању, задовољавајуће ширине попречног профила и елементима подужног профила који задовољавају законом прописане параметре. Краћим делом своје трасе државни пут пролази кроз урбано подручје Сурдулице што за последицу има пролазак транзитног и тешког теретног саобраћаја кроз градско подручје.

*Државни пут II А реда број 231*, у дужини од 32 km, има правац пружања север-југ, са асфалтним коловозним застором у добром стању, одликује се елементима попречног и подужног профила који задовољавају законом прописане параметре.

*Државни пут II Б реда број 439* на североисточном делу територије општине Сурдулица простире се од северне границе Плана до чвора 4008 где се укршта са Државним путем IБ реда број 40 у дужини од око 4,3 km која је насипана туцаником.

*Државни пут II Б реда број 440* у дужини око 16 km, пружа се од западне границе Плана до чвора 44001, је делом своје са асфалтним коловозним застором а на преосталој дужини је насут туцаником.

*Државни пут II Б реда број 441* у дужини око 9 km, пружа се од југозападне границе плана до чвора 4005 где се укршта са Државним путем IБ реда број 40 са асфалтним коловозним застором, углавном задовољавајућег квалитета.



На територији Просторног плана недовољно је развијена мрежа општинских путева. Мали проценат општинских путева је са савременим коловозним застором, малом ширином попречног профила, док елементи подужног профила на појединим деоницама делимично задовољавају законом прописане параметре. Најлошије стање је на општинским путевима који воде до насеља на већим надморским висинама. Хоризонтална и вертикална сигнализација на општинским путевима углавном не постоји. Према подацима надлежних општинских служби за већину општинских путева истакнута је потреба за изградњу или реконструкцију. Поред техничко-експлоатационих и геометријских карактеристика, на услове одвијања саобраћаја одлучујући утицај има и одржавање постојећих путних праваца тј. дотрајалост и оштећења на путевима која могу битно да утичу на смањење пропусне моћи, безбедност саобраћаја и нивоа услуга. На подручју Просторног плана евидентиран је велики број некатегорисаних путева.

Подручје општине везу са железничком саобраћајном мрежом остварује преко постојеће магистралне једноколосечне електрифициране железничке пруге Београд – Младеновац – Лапово – Ниш – Прешево – државна граница која пролази кроз Владичин Хан.

На подручју Просторног плана није развијен ваздушни саобраћај. Најближи аеродром је Константин Велики у Нишу.

Станице за снабдевање возила горивом, налазе се на ужем урбаном подручју Сурдулице.

#### **2.1.6.1.1. Развој саобраћајно-транспортног система**

У складу са стратешким опредељењима и циљевима регионалног развоја, динамиком привредног развоја општине, неопходно је планирати и развој саобраћајне инфраструктуре која у обухвату Просторног плана подразумева даљи развој друмског саобраћаја, секундарне путне мреже, побољшавање приступачности до постојећих и потенцијалних туристичких дестинација, бољу повезаност свих насеља на планском подручју, као и заштиту Власинског језера од негативних утицаја саобраћаја и то на следећи начин:

- изградњом обилазнице државног пута око Сурдулице, како тешки теретни и транзитни саобраћај не би пролазио кроз урбано подручје Сурдулице. Почетак обилазнице је на стационачи km 17+902 државног пута ШБ реда број 441 а завршетак на стационачи km 11+123 државног пута ИБ реда број 40. Обилазница око

Сурдулице прецизније је дефинисана кроз Измене и допуне усклађеног Плана генералне регулације насеља Сурдулица;

- изградњом обилазнице државног пута око Власинског језера са североисточне стране, од државног пута ПА реда број 231, од стационаче km 38+343 са северне стране бране, (пружа се постојећом трасом некатегорисаног пута до укрштаја са државним путем ИБ реда број 40 на стационачи km 38+865). Дужина ове обилазнице је око 8,5 km. Обилазница државног пута Па реда број 231 у целости се налази у зони посебне намене, на територији катастарских општина: Власина Рид, Власина Стојковићева и малим делом Клисуре. Пружа се правцем СЗ-ЈИ и обилази Власинско језеро са северне, североисточне и источне стране. Готово целим пружањем кроз КО Власина Стојковићева, представља и гранични потес према суседној КО Клисуре и обухвата сам превој. Постојећа претежна намена је пољопривредно земљиште нижих бонитетних класа представљено пашњацима, ливадама и воћњацима;
- изградњом деонице државног пута ШБ реда број 439 која је насипана туцаником;
- изградњом, реконструкцијом и модернизацијом мреже општинских путева којима би се побољшала повезаност између насеља. Када је у питању развој општинске путне мреже треба узети у обзир значај и техничко стање постојећих општинских путева, планирани развој насеља и развој туристичких капацитета. При планирању траса нових општинских путева, тежило се да се у што већој мери искористе трасе постојећих некатегорисаних путева.
- формирањем бицикличких и пешачких коридора дуж државних и општинских путева, према планираном развоју туризма. На територији Просторног плана препознат је бициклички коридор Euro Velo Bike Route No 11 у коридору државног пута ПА реда број 231. Овај бициклички коридор кроз Србију укључен је у све европске мапе бицикличких рута. Коридори који се могу уврстити у националне бицикличке руте на правцима: обилазница око језера са везом на државни пут ИБ реда број 40 постојећим коридором државног пута до укрштаја са државним путем ПА реда број 231.
- приобални појас Власинског језера, подручје у ужој и широј зони заштите се може уређивати у смислу пешачких и бицикличких стаза, одморишта и видиковаца, уз претходно прибављање услова и мишљења надлежних републичких и општинских органа -

републичких и локалних водопривредних и комуналних предузећа, у погледу санитарне заштите и очувања квалитета воде и организованог управљања отпадом.

#### 1) *Ваздушни саобраћај*

Развој ваздушног саобраћаја условљен је изградњом локалног аеродрома и хелидрома. Мањи аеродром на локацији „Скела“, планиран је у функцији туризма за потребе слетања средњих и малих летелица, авио-такси служби и спортских авиона, као и за потребе ватрогасних служби у случају шумских пожара и амбулантних и ургентних служби. Хелидром је планиран у зони „Братанов дел“ и његова изградња је планирана у првој фази развоја туристичког центра.

#### *Водни саобраћај*

Када су у питању пловила, неопходно је забранити коришћење глисера, скутера на води и свих других пловила са моторима са унутрашњим сагоревањем а приоритет дати чамцима на весла, једрилицама, и другим пловилима која се могу користити на еко погон. Планом су дефинисане могуће локације марина за чамце и друга пловила без мотора са унутрашњим сагоревањем.

#### *Стационарни саобраћај*

На подручју Просторног плана неопходно је обезбедити капацитете за паркирање возила-како путничких тако и теретних возила и аутобуса. Капацитете за паркирање возила неопходно је обезбедити у постојећим и планираним туристичким односно насељским центрима. Паркирање возила у туристичким објектима типа сеоског туризма, је на индивидуалним припадајућим парцелама. Капацитете за паркирање туристичких аутобуса планирати на приступима заштићеним локалитетима и поред заштићених природних и културних добара. Капацитете за паркирање тешких теретних возила обезбедити у зони граничног прелаза Стрезимировци са пратећим садржајима које паркиралиште треба да поседује а који треба да буду на услузи возачима.

#### *Станице за снабдевање возила горивом*

Што се тиче пратећих путних објеката-станице за снабдевање возила горивом планирати уз државне путеве ван зона заштите.

#### *Јавни превоз путника*

Са развојем насеља и размештајем активности, планира се систем јавног путничког превоза у оквиру подручја Просторног плана. Линије јавног путничког превоза се могу

организовати на свим путевима I и II реда и општинским путевима, а могу се реализовати аутобусима, минибусевима, комби возилима, циповима и сл., у складу са саобраћајним захтевима и потребама, као редовне линије јавног превоза током целе године или као сезонске линије за потребе туриста.“

#### (8)

У Усклађеном просторном плану општине Сурдулица, у текстуалном делу, у глави 2. ПЛАНСКИ ДЕО, одељак 2.1. ПЛАНСКА РЕШЕЊА ПРОСТОРНОГ РАЗВОЈА, пододељак 2.1.6. ПРОСТОРНИ РАЗВОЈ САОБРАЋАЈА И ИНФРАСТРУКТУРНИХ СИСТЕМА И ПОВЕЗИВАЊЕ СА РЕГИОНАЛНИМ ИНФРАСТРУКТУРНИМ МРЕЖАМА, пододељак 2.1.6.2. Водопривредна инфраструктура, мења се и гласи:

#### **„2.1.6.2. Водопривредна инфраструктура**

##### ВОДОВОД - планирани концепт

У снабдевању насеља водом приоритетно и максимално биће коришћени локални извори, са ослањањем на изворе који су законом заштићени и који се овим планом штите. За снабдевање водом насеља користиће се искључиво извори и сливни системи који омогућавају мин. 97% обезбеђеност становништва водом.

Снабдевање водом за пиће засновано је на следећим принципима и решењима:

- користе се само извори и „скупљачи“ здраве воде за пиће (повремено замућивање воде одстрањивање се савременим методама). Не планира се употреба воде за пиће из акумулација;

- снабдевање водом планирано је из два независна извора и ППВ (двострано напајање): постројење Чемерник и постројење Јерма;

- планирана су два компензациона резервоара воде за пиће (испод постројења Чемерник и Јерма);

- планирана су два главна дистрибуциона резервоара, у два највећа центра потрошње воде: Р „Дуге Њиве“ - центар РИД и Р „Чубрин Рид“ - центар Округлица, који преко главног дистрибуционог прстена око Власинског Језера обезбеђује стабилност будуће доминантне друге висинске зоне снабдевања водом. Опционо резервоар „Чубрин Рид“ планиран је и као тзв. „Горњи Резервоар“ за будуће снабдевање водом низводних насеља и градова (Вучеделце, Сурдулица и В. Хан);

- планирани су релејни резервоари у висинским зонама и центрима потрошње;

- планирано је гравитационо снабдевање водом за пиће највећих потрошача воде (2 зона: ~ 50%, 1 и 3 зона: ~ 40%). Само ~ 10% воде за пиће се препумпава у највише зоне потрошње, чиме се потрошња ел. енергије за транспорт воде за пиће планира у минорним границама;

- планира се (опционо) снабдевање водом за пиће подручја ван Просторног плана и то: насеља на територији општине Владичин Хан. Тиме се планским мерама обезбеђују услови за централизацију система, рационалнију градњу, управљање и одржавање водовода;

- технологија пречишћавања и капацитети су унифицирани, јер се планира јединствено управљање и одржавање свих водовода на подручју Просторног плана. На тај начин планира се и решавање најтежег проблема (у Србији) - контрола квалитета воде за пиће сеоских и локалних водовода, планира се јединствено управљање водом применом (опционо) ГСМ и сличних једноставних система.

Појас заштите одређује се око главних цевовода и износи са сваке стране најмање 2,5m.

Да би се остварили планирани циљеви потребни су следећи кораци у реализацији:

1) Урадити студију за целу територију општине Сурдулица (па и регионално) система за водоснабдевање.

2) У склопу овакве студије проверити могућности за адекватно водоснабдевање целе територије општине.

3) Предвидети евентуално проширење и доградњу ППВ „Калифер“.

4) Проверити могућност коришћења гравитационих система за водоснабдевање, по главним сливовима на подручју (сливови: Врле, Власинског језера, Јелашничке реке, Гарванице, Јерме, Божичке реке...) и изградњу адекватних резервоара за водоснабдевање, чиме би се побољшало водоснабдевање насеља на сливним подручјима.

5) Испитати могућност нових водозахвата, а посебну пажњу посветити изворима са добрим хидрогеолошким карактеристикама: Бела вода, Партизанска чесма, извор на Чемернику, извори на Цакином риду и Панцином гробу, извори код мотела Промаја, извор Бистри вир и три извора изнад Дојчинове махале, Цвејина долина;

6) Размотрити могућност адаптације и реконструкције постојећих водозахвата са посебним тежиштем на заштити и унапређењу квалитета воде на територији Општине (нпр: постројење за пречишћавање воде „Туфегџије“, на Власина Риду);

7) Проширење мреже тако да се у обухвату нађу сви корисници са територије општине и то

насеља: Бачијевце, Божица, Вл. Округлица, Вл. Рид, Вл. Стојковићева, Вучеделце, Горња Козница, Горње Романовце, Грознатовци, Дањино Село, Дикава, Драјинци, Дуги Дел, Јелашница, Кијевац, Клисура, Колуница, Кострошевци, Лескова Бара, Мачкатица, Ново Село, Паља, Рђавица, Стајковце, Стрезимировце, Сухи Дол, Топли До, Топли Дол, и Троскач.

8) Изградња нових и реконструкција постојећих црпних станица и хидрофорских постројења.

9) Реконструкција постојеће (азбестне и мањег пречника), мреже и њена замена са мрежом адекватног пречника и са одговарајућим материјалима.

10) Урадити одговарајућу документацију за коришћење воде за технолошке потребе са захватањем из водотокова и обавезном рецикулацијом.

11) Урадити детаљно истраживање, анализу утицаја и утврђивање услова и мера за коришћење геотермалне воде са локалитета „Машинце“.

#### КАНАЛИЗАЦИЈА - планирани концепт

Еколошке претензије подручја захтевају висок степен прикупљања и одвођења отпадних вода што подразумева изградњу система који ће обезбедити висок квалитет животне средине посебно у деловима интензивнијег коришћења, односно пречишћавање отпадних вода до I категорије.

Основни принципи канализације су:

1) код утврђивања принципа канализације, насеља планиран је сепаратни систем канализације,

2) приликом утврђивања хидрауличког и биолошког оптерећења фарми, продукцију отпадних вода, на основу сточног фонда, умањити за 50% због начина коришћења компоста као природног ђубрива, док остали део превести на еквивалентног становника (ЕС),

3) капацитет постројења за пречишћавање отпадних вода (ПШОВ) утврдити према максималној дневној потрошњи воде, а канализациону мрежу према максималној часовној потрошњи воде.

Ради реализације постављених циљева потребно је предузети следеће кораке:

1) Обновити и доградити канализациону мрежу у насељу Сурдулица са што ширим обухватом корисника, посебно у индустријској зони.

2) Обнова и завршетак и канализационог система на Власини, изградњом северног и јужног полупрстена фекалне канализације са ПШОВ,

акцидентном ретензијом и акумулацијом за пречишћену воду.

3) Опремање и пуштање у рад постројења за пречишћавање отпадних вода за туристичку зону „Власина“: за северни еко-полупрстен планирано је ППОВ „Чемерник“, а за јужни полу-полупрстен ППОВ „Кољандини“ (Власина Округлица). Отпадне воде се на планираним постројењима (ППОВ) пречишћавају у три фазе: механичка, биолошка и терцијарна фаза. Квалитет ефлуената треба да је једнак или нешто виши од квалитета I класе водотока (уобичајено на савременим ППОВ и због система за производњу вештачког снега, који захтева посебан квалитет воде).

4) Употреба постојећег колектора којим се одводи отпадна вода из дела насеља Власина Рид и упушта у реку Власину, не одговара критеријумима заштите вода као ни заштите животне средине уопште. Његову даљу примену уз неопходне мере санације, вршити до реализације новог система према решењима из овог плана.

5) Укључење максималног броја корисника у јединствени канализациони систем.

6) За све кориснике који се нађу ван система, обезбедити локално пречишћавање отпадних вода, и испуштање у постојеће водотокове или се употребљене воде из домаћинства прикупљају у санитарно обезбеђеним септичким јамама (без прелива). Садржај септичких јама се одвози специјалним возилима на планиране депоније ван територије шире зоне санитарне заштите. Неопходан је темељан преглед и реконструкција постојећих септичких јама.

7) Употребљене воде са фарми прикупиће се у осокама (бетонским јамама) и као преврело органско ђубре разносиће се на пољопривредне површине. Преливне воде из осока морају се уводити у канализацију (где је на фарми формирана). У противном подвргавају се пречишћавању.

8) Изградња кишне канализације са ретензијама и ПС у Власина Рид, Власина Округлица и Власина Стојковићева.

9) Атмосферске отпадне воде које неће бити обухваћене јединственим канализационим системом, уводиће се отвореним каналима и риголама у локалне реципијенте. Загађене атмосферске воде са магистралног, регионалног и локалних путева, у ужој зони санитарне заштите, пре упуштања у водоток, пречишћаваће се до нивоа потребног за очување прописане I класе бонитета реципијента.

10) Извршити санитарно-техничку санацију постојеће градске депоније комуналног отпада као и

јаловине рудника „Благодат-крива Феја“ (у сарадњи са општином Босилеград).

11) Трајно решити одлагања отпада путем реализације регионалне депоније.

12) Успостављање сталне контроле и праћења (мониторинг), стања квалитета површинских вода и хидрогеолошке средине, за потребе интегралне заштите и управљања водама.

#### ВОДОПРИВРЕДА - планирани концепт

Вода и водотоци као добра од општег интереса за задовољење општих и појединачних интереса, под посебном су заштитом и користе се под условима и на начин који одређује Закон о водама („Службени гласник Републике Србије“, број 30/10, 93/12 и 95/18). При планирању будућег снабдевања становништва водом, у домену избора изворишта, предност добијају она изворишта која су економски повољнија и која су изложена мањим ризицима угрожавања квалитета вода, па их релативно лако можемо адекватно заштитити, односно свести ризике на прихватљиви ниво. Неопходно је сва изворишта висококвалитетних подземних и површинских вода адекватним мерама заштитити и унапредити (пошумљавање сливова, санирање извора загађивања, итд.).

На техничком плану ово подразумева: хидротехничке радове на регулацијама корита, изградњу одбрамбених насипа, пошумљавање голети обнављањем шумског фонда, обуздавање ерозије земљишта, регулацију водотокова, изградњу мини и микроакумулација, примену бројних агротехничких мера (дубоко јесење орање, терасирање стрмих површина, затрављивање), којима се повећава инфилтрациона способност земљишта и смањује површинско поплавно отицање.

Ерозијом земљишта је угрожено више привредних грана и области: водопривреда, пољопривреда, шумарство, саобраћај, комунална инфраструктура и др. Потребно је извршити санирање и довођење у исправно функционално стање, као и извршити ревитализацију радова и објеката који служе за заштиту од ерозија и бујица. Треба успоставити заштитне појасеве на бујичним токовима у којима се ограничавају активности у циљу очувања функционалности противбујичних мера и ради спречавања загађивања вода.

У склопу антиерозионог уређења простора, основни интерес водопривреде се састоји у заштити водопривредних објеката од наноса. Због тога се, при разматрању антиерозионих мера за потребе водопривреде, мора водити рачуна, с једне стране, о степену угрожености појединих објеката, а с друге стране, о степену осетљивости објеката на засипање

наносом. Степен угрожености објеката од наноса зависи од количине наноса која пристиже до објекта, односно, од величине сливног подручја и стања ерозионих процеса. Степен осетљивости појединих објеката на засипање наносом зависи од тога колико нанос угрожава основну функцију објеката као и од чињенице да ли су наносне наслаге привременог карактера (као у регулисаном речном кориту), или сталног карактера (у акумулационом басену).

При разматрању критеријума за избор приоритета антиерозионих радова на заштити водопривредних објеката, треба имати у виду следеће чињенице:

- 1) значај објеката за водопривреду,
- 2) степен угрожености објеката од наноса,
- 3) степен осетљивости функције објеката на засипање наносом, и
- 4) старост објеката или планирано време изградње објеката за будуће објекте.

Антиерозионо уређење обухвата радове и мере за заштиту од ерозије и бујица и контролу наноса на разматраном простору. Ови радови и мере могу се разврстати на:

- биолошке мере (пошумљавање, мелиорације шума, мелиорације пашњака и ливада и затрављивање);
- биотехничке мере (изградња зидова против спирања, контурних ровова, градона, тераса и др.);
- техничке мере (бујичарске зидне преграде, рустикалне преграде и др.); и
- административне антиерозионе мере (прописи којима се регулишу обавезе корисника да антиерозионо газдују поседом).

Обезбеђење најповољнијих и најцелисходнијих техничких, економских и еколошких решења антиерозионог уређења једног подручја састоји се у оптималној комбинацији биолошких, биотехничких и техничких радова, уз адекватну примену мера за заштиту животне средине и административних антиерозионих мера. Примена појединих категорија антиерозионих мера зависи од конкретних услова посматраног локалитета - геоморфолошких, геолошких и педолошких услова терена, стања вегетације, метеоролошких и хидролошких фактора и др.

Да би се проблематика ерозије решила, потребно је површине заштити биолошким интервенцијама, затрављивањем, пошумљавањем, и др. За контролу течења у водотоцима предложена је изградња брана и преграда. Ова концепција би омогућила осим уређења сливова и водотока и умањења штетног деловања и многоструке користи за привредни развој овог региона.

У том смислу потребно је припремити одговарајућу планску и техничку документацију а затим, са конкретним инвестиционим програмима, прећи на реализацију.

Приликом израде планске и техничке документације као и реализације ових задатака, поред наведеног Закона о водама, у свему поштовати важећу законску регулативу и то:

- 1) Правилник о опасним материјама у водама („Сл. гласник РС“, бр. 31/82),
- 2) Водопривредна основа Републике Србије („Сл. Гласник РС“, број 11/02),
- 3) Закон о санитарном надзору („Сл. гласник РС“, бр. 125/04.).”

## (9)

У Усклађеном просторном плану општине Сурдулица, у текстуалном делу, у глави 2. ПЛАНСКИ ДЕО, одељак 2.1. ПЛАНСКА РЕШЕЊА ПРОСТОРНОГ РАЗВОЈА, пододељак 2.1.6. ПРОСТОРНИ РАЗВОЈ САОБРАЋАЈА И ИНФРАСТРУКТУРНИХ СИСТЕМА И ПОВЕЗИВАЊЕ СА РЕГИОНАЛНИМ ИНФРАСТРУКТУРНИМ МРЕЖАМА, пододељак 2.1.6.3 Енергетска инфраструктура, мења се и гласи:

### **„2.1.6.3 Енергетска инфраструктура**

#### ***СИСТЕМ ВЛАСИНСКИХ***

#### ***ХИДРОЕЛЕКТРАНА - планирани концепт***

Од ових могућности надградње система, на општину Сурдулица, односи се изградња Централног сабирног система – гравитационог система, Западног система РХЕ Врла (два од четири могућа).

Централни сабирни систем се односи углавном на сабирни довод Бесна Кобила-Стрешер-Власинско језеро, а Западни сабирни систем РХЕ Врла представља ново повећање инсталираних капацитета на паду од Власинског језера до Јужне Мораве.

За ова два сабирна система извршена је хидролошко-енергетска анализа на нивоу предстудије: „Проширење капацитета ХЕ Власина-далекосежни план проширења“ - Енергопројект 1982, год.

Мрежу преносних путева је потребно решавати комбинацијом савремених телекомуникационих техника и то у варијантама: применом оптичких каблова по далеководу (OPGW), подземних оптичких каблова положених у ров поред магистралног пута, самоносећих оптичких каблова, оптичких каблова по своду хидрограђевинских тунела и система радио-веза.

Предвиђено је повезивање свих главних објеката Власинских ХЕ, путем ужета са оптичким влакнима, (OPGW) по далеководима и то: ХЕ Врла 4- Централна команда (ХЕ Врла 3)- ХЕ Врла 2- ХЕ Врла 1 и ПАП Лисина.

Сви остали објекти биће повезани комбинацијом подземних оптичких каблова > Интеграција телекомуникационог система Власинских ХЕ са телекомуникационим системима ЕПС-а и ЕМС-а биће остварена OPGW –ом по далеководима 110 kV бр.1113 Лесковац 2- ХЕ Врла 3 о бр. 1219 Врање 2-ХЕ Врла 3.

На релацији Чвориште Власинских ХЕ у згради Телекома Србије - зграда Управе Власинских ХЕ у Сурдулици у плану је полагање новог подземног армираног кабла капацитета 100 параца и новог подземног оптичког кабла капацитета 24 влакна, у истој канализацији. Такође је предвиђено удувавање новог подземног оптичког кабла капацитета 24 влакна на релацији ХЕ Врла 3- Чвориште Власинских ХЕ у згради телекома Србија, у већ положену оптичку ПЕ цев.

Нови радио систем Власинских ХЕ оствариваће се са 7 фиксних радиостаница на објектима Вукова Глава, ХЕ Врла1, ХЕ Врла 2, ХЕ Врла 3, ХЕ Врла 4, Централна команда, ПАП Лисина и брана Власинског језера.

Урадити детаљно истраживање, анализу утицаја и утврђивање услова и мера, да се кроз изградњу еолских паркова, провери могућност за коришћење мини електрана на ветар, и њихово укључење у електроенергетски систем.

Мере за заштиту од елементарних непогода - На Власинском систему постоје три бране које по Закону о високим бранама припадају групи високих брана и то бране Власина, Лисина и ХЕ Врла 2. За ове бране урађени су Елаборати о обавештавању и узбуњивању становништва на подручју угроженом од евентуалног рушења брана и на терену је извршено обележавање белегама врх поплавног таласа.

Заштита животне средине - У току је стварање програма контроле и управљања утицаја Власинског система на животну средину која га окружује. Као основа за увођење овог система користиће се Извештај о провери стања животне средине за „ХЕ Власина“ који су као део пројекта „Развој система за управљање заштитом животне средине у ЕПС-у“ урадили пројектни тим ЕПС-а за хидроелектране и Dekonte Aquatest d.o.o., у име Европске агенције за реконструкцију.

ЕЛЕКТРОЕНЕРГЕТСКИ ОБЈЕКТИ на територији општине Сурдулица - планирани концепт

На подручју општине Сурдулица, на граници према општини Владичин Хан, предвиђена је градња једног новог далековода напонског нивоа 400kV ТС Ниш 2 - Македонска граница.

За предметни далековод урађен је „Генерални план коридора далековода 400kV ТС Ниш 2 - граница Македоније са елементима плана детаљне регулације – деоница на територији општине Сурдулица“ (ИАУС).

За изградњу овог далековода потребно је обезбедити коридор у складу са прописима за изградњу надземних водова напонског нивоа од 1kV до 400kV, а према усвојеној траси.

Услед дугог периода експлоатације, као и учесталих преоптерећања, потребно је одрадити реконструкцију 110 kV далековода бр. 113/5од ЕВП „Грделица“ до ХЕ „Врла III“; планира се комплетно опремање система новим фазним проводницима, замена заштитног ужета и овесне опреме, и уградња нових челично решеткастих стубова типа „јела“.

Због изградње ТС 110/35 kV на Промаји, планира се и проширење РП 110 kV на ХЕ Врла 1. Такође се предвиђа изградња 10 kV далеководног правца, као огранак 10kV ДВ ХЕ Врла 3-Врла 2, код места званог Кйтица (колонија Пискавица), до управне зграде у Сурдулици, са изградњом ТС-це 10/0,4 kV, код управне зграде.

Потребно је изградити и систем резервног напајања 10 kV далеководним правцем из ТС-це Промаја-ХЕ Врла 1-Водојажа и реконструисати далеководни правац 35kV Промаја-Лисина.

Планом ЕПС-а се предвиђа да електроенергетски систем јужног дела Србије буде покривен и напонским нивоом 220 kV.

Далековод напона 35kV Масурица – „Сурдулица 1“ - Бело Поље, пролази кроз насељени део и с обзиром на то да лимитира даљу изградњу, потребно је каблирати.

У деловима конзума не постоји расположива снага и треба пронаћи нове локације за трафостанице 10/0,4kV. Ово се пре свега односи на део Јасеновачке улице, према Бојној Чуки, део насеља Чардачиште, Божји крст, Бело Поље, Загужање, Биновце, Алакинце и викенд насеља.

За потребе туристичког развоја Власине одредити локацију за нову ТС35/10kV, тако да се она нађе у центру будућег конзума. Предвидети и нову ТС 110/35kV, на Власини у склопу будућег развоја овог подручја.

У Клисурси предвидети проширење постојеће или изградњу нове ТС 35/10kV, јер далековод већ постоји.

Све активности у вези са електроенергетским објектима планирати у складу са Законом о енергетици („Сл. гласник РС“, бр. 57/2011).

Заштитни појасеви трасирају се у складу са важећим Законом о заштити од нејонизујућих зрачења („Сл. Гласник РС“, број 36/09). Коришћење земљишта у заштитном појасу далековода мора бити усклађено са одредбама важећег Правилника о техничким нормативима за изградњу надземних електроенергетских водова називног напона од 1kV–400kV („Сл. лист СФРЈ“, број 65/1988. и „Сл. лист СРЈ“, број 18/1992).

Значајан ресурс обновљивог извора енергије је коришћење ветра за производњу електричне енергије. У току 2004. г. и 2005. г. су обављени истражни радови („Енергопројект Ентел“, Београд) и извршена мерења у току периода од једне године, а у циљу утврђивања економске оправданости изградње еолских паркова и коришћења енергије ветра.

Ради добијања потребне документације потребни су услови и сагласности Министарства надлежног за енергетику, уз одговарајућу Студију ветропотенцијала за територију општине Сурдулица.

За постројења за производњу енергије из ветропотенцијала обавезно је подношење захтева за одлучивање о потреби приступања изради Процене утицаја на животну средину, на основу чега ће бити процењена обавезност израда Процене утицаја на животну средину. Одлуку доноси надлежни орган издавањем решења о потреби израде Студије о процени утицаја која зависи од локације, документације и слично.

Такође, значајан ресурс обновљивог извора енергије је коришћење енергије сунца за производњу електричне енергије, за шта постоје природне предиспозиције појединих делова општине Сурдулица. Будући да не постоје дефинисане микролокације за соларне електране на територији општине Сурдулица, као ни Студија потенцијала за коришћење соларне енергије, овим Планом се дају препоруке за ближе одређивање микролокација:

- Одговарајућа величина парцеле,
- Јужна оријентација,
- Одговарајућ нагиб терена,
- Близина дистрибутивне електро мреже,
- Категорије земљишта 6,7 и 8 без стеновитих делова,
- Присуство приступних путева за тешка теретна возила,
- Погољна геолошка структура земљишта које није у зони ризика од поплава.

Ради добијања потребне документације потребни су услови и сагласности Министарства надлежног за енергетику, уз одговарајућу Студију потенцијала за коришћење соларне енергије за

територију општине Сурдулица. Такође је потребно прибавити мишљење надлежног Завода за заштиту природе.

За постројења за производњу енергије коришћењем енергије сунца обавезно је подношење захтева за одлучивање о потреби приступања изради Процене утицаја на животну средину, на основу чега ће бити процењена обавезност израда Процене утицаја на животну средину. Одлуку доноси надлежни орган издавањем решења о потреби израде Студије о процени утицаја која зависи од локације, документације и слично.

За постројења за производњу енергије коришћењем енергије сунца, ако се иста реализују у заштићеном природном добру и заштићеној околини непокретног културног добра, као и у другим подручјима посебне намене, без обзира на капацитет, обавезна је израда Студије о процени утицаја на животну средину. Све активности у вези са коришћењем енергије сунца планирати у складу са Законом о енергетици („Сл. гласник РС“, бр. 57/2011), као и осталим важећим прописима који се односе на производњу и дистрибуцију одрживих видова енергије (Уредба о мерама подстицаја за производњу електричне енергије коришћењем обновљивих извора енергије и комбинованом производњом електричне и топлотне енергије („Сл.гласник РС“, бр. 99/2009.) и др.).

Јавно осветљење - У самом граду извести одговарајућу мрежу јавног осветљења у складу са важећим прописима.“

## (10)

У Усклађеном просторном плану општине Сурдулица, у текстуалном делу, у глави 2. ПЛАНСКИ ДЕО, одељак 2.1. ПЛАНСКА РЕШЕЊА ПРОСТОРНОГ РАЗВОЈА, пододељак 2.1.6. ПРОСТОРНИ РАЗВОЈ САОБРАЋАЈА И ИНФРАСТРУКТУРНИХ СИСТЕМА И ПОВЕЗИВАЊЕ СА РЕГИОНАЛНИМ ИНФРАСТРУКТУРНИМ МРЕЖАМА, пододељак 2.1.6.5 Гасна инфраструктура, мења се и гласи:

### **„2.1.6.5 Гасна инфраструктура**

#### Планирани концепт

У склопу развоја гасоводног система Републике Србије предвиђена је и гасификација јужног дела и то преко магистралног гасовода Ниш – Лесковац – Врање – Вујановац – Прешево – БЈР Македонија.

Велика предност природног гаса као енергента је могућност да се једним прикључком на гас обезбеди грејање, припрема топле воде, кување и технолошке потребе, што поред свих својих предности утиче и на ослобађање електроенергетских потенцијала и на тај начин

ослободе одређени инсталирани капацитети у електропостројењима за потребе нових потрошача. Компримовани природни гас може да замени течна горива у индивидуалним возилима, аутобусима и привредним возилима, као и да се користи за производњу механичке и електричне енергије. Веће коришћење природног гаса у свим секторима знатно доприноси и смањењу аерозагађења.

Просторним планом подручја посебне намене за део разводног гасовода РГ 11-02 Лесковац-Врање, деоница од блок станице „Велика Копашница“ до границе подручја општине Владичин Хан и града Врања детаљно је разрађена траса магистралног гасовода и припадајуће инфраструктуре у функцији гасовода. У непосредној близини Владичиног Хана овим планом је предвиђена изградња Главне мерно регулационе станице (ГМРС) „Владичин Хан“.

За снабдевање подручја у обухвату Просторног плана природним гасом изградиће се гасовод максималног радног притиска (МОР) 16 bar од главне мерно регулационе станице (ГМРС) „Владичин Хан“ до мерно регулационе станице (МРС) „Сурдулица“ и „Власина Рид“ на територији општине Сурдулица. Са мерно регулационе станице (МРС) „Сурдулица“ вршиће се даља дистрибуција природног гаса унутар обухвата Просторног плана. За снабдевање насеља у близини Власинског језера природним гасом планира се изградња мерно регулационе станице (МРС) одговарајућег капацитета код насеља Власина Рид. Од МРС ће се водити гасоводне мреже ниског притиска - максималног радног притиска (МОР) 4 bar до потрошача у насељима, у складу са густином становања и претежном наменом простора у обухвату плана.

Због комплексности терена и недостатка техничке документације на рефералној карти је начелно назначен правац трасе гасовода и локација МРС, неопходно је техничком документацијом и даљом урбанистичком разрадом утврдити тачну трасу овог гасовода и свих припадајућих МРС. При избору трасе гасовода мора се осигурати безбедан и поуздан рад гасовода, као и заштита људи и имовине, тј. спречити могућност штетних утицаја околине на гасовод и гасовода на околину. При избору трасе гасовода мора се осигурати да гасовод не угрожава постојеће или планиране објекте и планирану намену коришћења земљишта у складу са планским документима.“

## (11)

У Усклађеном просторном плану општине Сурдулица, у текстуалном делу, у глави 2. ПЛАНСКИ ДЕО, одељак 2.1. ПЛАНСКА РЕШЕЊА

ПРОСТОРНОГ РАЗВОЈА, пододељак 2.1.7. ЗАШТИТА ЖИВОТНЕ СРЕДИНЕ И УНАПРЕЂЕЊЕ ПРИРОДНИХ ДОБАРА И ПРЕДЕЛА, мења се и гласи:

### „2.1.7. ЗАШТИТА ЖИВОТНЕ СРЕДИНЕ И УНАПРЕЂЕЊЕ ПРИРОДНИХ ДОБАРА И ПРЕДЕЛА

#### 2.1.7.1. Категоризација животне средине на подручју општине Сурдулица

На основу категоризације животне средине утврђене Просторним планом Републике Србије, а на основу постојећег стања квалитета животне средине, утврђују се следеће категорије животне средине на подручју Просторног плана:

1) **Подручја загађене и деградиране животне средине** (виши степен загађености) - локалитети са прекорачењем граничне вредности загађивања, са негативним утицајима на човека, биљни и животињски свет и квалитет живота. У овој категорији загађености се налазе подручја са експлоатацијом минералних сировина - стара шљачишта гвожђа код Власина Округлице, налазишта гранита у сливу реке Врле и молибдена на подручју Мачкатице, истраживање минералних ресурса у Ћурковици, као и зона привредних делатности.

2) **Подручје угрожене животне средине** (средњи степен загађености) – у ову категорију спадају сеоска насеља, викенд насеља на Власинском језеру, пољопривредно земљиште са интензивном пољопривредном производњом, подручја угрожена ерозијом, постојеће депоније, гробља и коридори државних путева I и II реда. Потребно је одредити најадекватнији начин коришћења природних ресурса и простора са циљем очувања природних вредности, спречавања даље деградације и побољшања постојећег стања.

3) **Подручје квалитетне животне средине** (мали степен загађености) - шумска подручја, туристичке зоне контролисаног развоја, зоне ливада и пашњака са сточарском делатношћу. Ова подручја са преовладавајућим позитивним утицајем на животну средину и човека је потребно чувати од потенцијалних негативних утицаја који временом могу настати.

4) **Подручја веома квалитетне животне средине** (незагађено подручје) - подручја са скоро неизмењеним карактеристикама животне средине у којима доминирају позитивни утицаји на животну средину и човека, где је потребно задржати постојеће стање и штитити екосистеме - подручје заштићеног природног добра од изузетног значаја ПИО „Власина“, подручја обухваћена EMERALD и



еколошком мрежом, ИВА, ИРА, РВА подручја и зоне I, II и III степена заштите.

### 2.1.7.2. Планска решења заштите животне средине

Планско опредељење, у области заштите животне средине, заснива се на постизању оптималног и рационалног коришћења природних ресурса и унапређењу природних и створених вредности, као и интегрисању аспекта животне средине у планска решења у вези са наменом, уређењем и изградњом простора, привредним и туристичким развојем, управљањем отпадом и обезбеђивањем одрживог развоја подручја.

Концепт одрживог развоја представља основу заштите животне средине на планском подручју и остварује се спровођењем мера заштите природних ресурса и елемената животне средине. Постизање равнотеже између еколошких, економских и друштвених чинилаца одрживог развоја подручја, релативизацијом конфликта у заштити простора и одрживом развоју локалних заједница треба да представља основу развоја подручја.

Заштита и коришћење вода остварује се у оквиру интегралног система управљања водама спровођењем мера за очување површинских и подземних вода и њихових резерви, квалитета и количина; Опремање и пуштање у рад постројења за пречишћавање отпадних вода за туристичку зону "Власина". Успостављањем и спровођењем режима зона санитарне заштите на постојећој водоакумулацији Власинског језера, најпре ће обезбедити заштиту вода које је посебно угрожено повећаним ефлуентним оптерећењем изазваног повећањем броја туриста, саобраћаја, грађевинским и другим активностима изнад плитких пукотинских издани. Потребно је применити све неопходне мере заштите како би се зона непосредне заштите, уже и шире зоне заштите изворишта водоснабдевања, заштитила од утицаја активности и објеката на том простору. Мере су следеће:

- у зони непосредне заштите водоизворишта потребно је забранити: грађење свих врста инвестиционих објеката осим објеката водоснабдевања, приступ лица која нису запослена, транспортовање отрова, обраду земљишта уз коришћење ђубрива, пестицида и хербицида, непланско сађење дрвећа и бацање и депоновање отпада и испуштање било каквих отпадних вода.

- у ужој зони заштите, поред ограничења наведених за зону непосредне заштите, треба забранити изградњу путева, копање канала и извођење земљаних радова, коришћење земљишта

на начин који може угрозити исправност и количину воде и било какво загађивање подземних и површинских вода.

- у широј зони заштите потребно је забранити: изградњу инвестиционих објеката у гранама индустријске производње чије отпадне воде садрже опасне и штетне материје; изградњу објеката становништва (септичке јаме, стаје и други пратећи објекти) у околним насељима без претходно прибављене сагласности и санитарне дозволе; складиштење и употребу отпадних штетних материја; забранити изградњу септичких јама и сахрањивање угинулих животиња у близини водотока и канала (на удаљености до 50м); бацање и депоновање отпада и пољопривредна производња без успостављене контроле и надзора хемијског и биолошког састава подземних вода на контролним тачкама (пијезометрима) лоцираним у широј зони заштите.

У домену заштите ваздуха предвиђа се ограничење или смањење емисија загађујућих материја првенствено из домаћинства, подстицање енергетске ефикасности у смислу што рационалнијег коришћења енергије; одређеним мерама стимулирати грађане са индивидуалним ложиштима на прелазак на алтернативне изворе загревања; коришћење алтернативних енергетских извора (сунчеве енергије и енергије биомасе); планско озелењавање јавних површина и подизање зелених коридора дуж саобраћајница; основати катастар загађивача ваздуха са подацима о свим стационарним изворима загађења ваздуха; обезбедити аутоматско прећење показатеља квалитета ваздуха; развој информационог система квалитета ваздуха са доступном базом података о актуелном и десетогодишњем стању квалитета ваздуха.

Заштита земљишта укључује уређење пољопривредног земљишта према савременим принципима одрживе пољопривреде и усклађеног обима и начина коришћења пољопривредног земљишта са природним условима и ограничењима локалне средине; уклањањем свих дивљих депонија и забраном неконтролисаног депоновања свих врста отпада; спровођењем програма строге контроле и заштите приобаља и водотокова. Ради спречавања губитка земљишта, као и спречавања механичког засипања водних акумулација и механичког и хемијског загађивања водотока спроводиће се заштита од водне и еолске ерозије. Противерозиони радови приоритетно ће се изводити на сливовима на којима је изграђена водна акумулација Власинско језеро и у зонама резервисаним за потенцијална изворишта водоснабдевања, на сливовима подложним великим штетама од поплава и у зонама

посебних природних вредности. Еолска ерозија на подручју предела приоритетно ће се решавати подизањем шумско-заштитних вегетацијских појаса.

Управљање отпадом на планском подручју подразумева побољшање система за организовано одлагање, прикупљање и одвожење отпада, где важну улогу има повећање броја становника обухваћених организованим системом сакупљања отпада, затим спровођење забране одлагања свих врста отпада (комуналног, грађевинског, амбалажног, опасног и другог) осим на начин и на местима како је то одређено одговарајућим планом управљања отпадом, уклањање и санитацију тзв. „дивљих депонија“. Увести систем сепарације, одвојеног сакупљања и рециклаже одређених компоненти отпада. У циљу смањивања количина отпада који се одлажу на депонију и смањивања штетног утицаја отпада на околину, промовисати повећање свести о проблемима отпада, као и важности превенције настанка отпада који ће се третирали на било који начин.

Што се тиче биодиверзитета, ради очувања биљног и животињског богатства потребно је спровести одређену еколошку санацију и потпуну заштиту. Веома је важно регулисати забрану активности које могу угрозити даљи раст и развој флоре и фауне. У зони II степена заштите забрањује се узгајање, кретање, испаша и напајање стоке и узгајање рибе ради комерцијалног изловљавања. Заштита живог света обезбеђује се при: извођењу грађевинских радова (посебно обезбеђењу еколошких коридора и зона око објеката инфраструктуре магистралног значаја); транспорту потенцијално штетних материја (горива и других запаљивих и опасних супстанци); адекватној (нешкодљивој) примени хемијских средстава у пољопривредној производњи; лову и риболову - лоцирати пунктове за риболов и рекреативне активности; а заштиту, гајење и лов (коришћење) дивљачи спроводити тако да њихов број буде примерен природним условима ловишта.

Редован мониторинг животне средине и институционално јачање служби за заштиту животне средине имају за циљ стварање основе за предузимање конкретних активности у решавању еколошких проблема овог подручја и успешно имплементирање предложених мера. Из тог разлога, потребно је континуирано праћење стања елемената животне средине са циљем рационалног управљања планским подручјем.

### **2.1.7.3. Заштита природних и предеоних вредности**

Као зона заштите природних вредности на подручју просторног плана, одређује се заштићено подручје Предела изузетних одлика „Власина“ у границама и са површинама заштићеног предела (или: предела изузетних одлика) и просторних јединица са режимима заштите I, II и III степена утврђеним актом о проглашењу („Службени гласник РС“, број 25/18) и потенцијално заштићено подручје Предела изузетних одлика „Варденик - Стрешер“, за које је урађена Студија и предлог Одлуке о проглашењу од стране Завода за заштиту природе Србије.

#### **2.1.7.3.1. ПИО „Власина“**

ПИО „Власина“, заштићено подручје од изузетног (националног и међународног) значаја проглашено уредбом Владе 2018. године („Службени гласник РС“, број 25/18) на основу Закона о заштити природе („Службени гласник РС“, бр. 36/09, 88/10, 91/10 – исправка, 14/16 и 95/18 – др. закон), укупне површине око 13330 ha од чега је у јавној, претежно државној својини око 51%. Обухвата територију општине Сурдулица (КО Битврђа, КО Божица, КО Власина Округлица, КО Власина Рид, КО Власина Стојковићева, КО Грозатовци, КО Драјинци и КО Клисурса) на површини око од 12849 ha или 96,4% заштићеног подручја и територију општине Црна Трава (КО Црна Трава) на површини око 481 ha или свега 3,6% заштићеног подручја. Уредбом о проглашењу установљени су режими заштите: I степена на 2 просторне јединице укупне површине око 10 ha (свега око 0,1% заштићеног подручја), II степена на 8 просторних јединица укупне површине 4385 ha (32,9% заштићеног подручја) и III степена укупне површине око 8935 ha (око 67,0%) на осталом делу заштићеног подручја. Наведеном уредбом замењена је уредба Владе из 2006. године којом је први пут установљена заштита подручја Власинског језера као предела изузетних одлика, донета на основу тадашњих одредби Закона о заштити животне средине („Службени гласник РС“, бр. 66/91, 83/92, 53/93 – др. закон, 67/93 – др. закон, 48/94 – др. закон, 53/95 и 135/04). У односу на прву заштиту, новом уредбом повећана је укупна заштићена површина за око 589 ha, при чему је површина заштићеног подручја на територији општине Црна Трава смањена за 32 ha а на територији општине Сурдулица повећана за 621 ha. Површина са режимом заштите I степена није промењена, са режимом заштите II степена је повећана за 31 ha и са режимом заштите III степена за 558 ha. Број и назив просторних јединица је остао исти, изузев што је код режима заштите II степена изостављен локалитет „Златна буква“, површине 0,50 ha (јер се

ово стабло, иначе, познато и описано у научној и стручној грађи о природи Власинске тресаве осушило и пало, уз издашну помоћ дивљих трагача за закопаним благом), али је значајније повећана површина просторне јединице „Власинско језеро“ (са 1215 на 2080 ha) и смањена површина просторних јединица „Полуострво Дуги дел“, „Блато – Делнице – Братанов дел“ и „Вртоп – Јелички рид“. За управљача ПИО „Власина“ одређена је Туристичка организација општине Сурдулица, која је пре доношења уредбе Владе 2018. године, општинском одлуком крајем у 2016. године заменила дотадашњег и првог управљача, Дирекцију за грађевинско земљиште и путеве. Обе уредбе о заштити Власине образложене су истим вредностима и циљевима (иако су њихов редослед приказа и детаљи изнијансирани) и то: очување лепоте предела власинске висоравни, очување непотопљених делова некадашње власинске тресаве и разноврсности биљног и животињског света, очување и унапређење квалитет вода, ваздуха, земљишта и других природних ресурса и чинилаца животне средине и стварање услова за планско уређење и одрживо коришћење заштићеног подручја у интересу науке, образовања, културе и развоја рекреације, туризма и пољопривреде. Осим биоразноврсности и пејсажа, други кључни разлози и циљеве заштите подручја Власине су: моћна водена маса Власинског језера запремине око 160 милиона m<sup>3</sup> воде доброг квалитета и просечног дотицаја од око 4 m<sup>3</sup>/s, као есенцијалног природног ресурса од посебног значаја за регионално водоснабдевање у будућности; чиста и здрава животна средина, односно незагађено земљиште, ваздух и воде што представља не само привлачни разлог боравка већ и ослонац будуће органске пољопривреде; објекти народног градитељства, односно стамбени и економски објекти и окућнице сеоских домаћинстава грађених претежно од аутохтоних материјала и у традиционалном и аутентичном стилу и специфичности власинске климе познате по оштрим и снеговитим зимама и свежим и пријатним летима, што удружено са лепотом амбијента, чистим окружењем, вишеструким могућностима које пружа само језеро и рељефним погодностима представља основу развоја туризма и рекреације. Према Уредби о еколошкој мрежи („Службени гласник РС“, број 102/10) на подручју просторног плана налази се еколошки значајно подручје под бројем 88 и са именом „Власина“. Оно обухвата: заштићено подручје ПИО „Власина“; Emerald подручје „Власина RS0000006“; међународно значајно ботаничко подручје „Власинска висораван“ (Important Plant Areas – IPAs) које у истим

границама као Emerald подручје обухвата језеро и непосредну околину, планине Вртоп и Чемерник и једним појасом пружа се до гребена Варденика и највишег врха Великог Стрешера, међународно значајно подручје за птице (Important Bird Areas – IBAs) – „Власина RS037IBA“; одабрано подручје за дневне лептире (Prime Butterfly Areas – PBAs) под именом „Бесна кобила 38“ и Рамсарско подручје, установљено и признато 2007. године на основу Конвенције о мочварама које су од међународног значаја, нарочито као станишта птица мочварица („Службени лист СФРЈ – Међународни уговори“, број 9/77), под именом „Власина 3RS008“.

#### 2.1.7.3.1.1. Заштита подручја ПИО „Власина“

ПИО „Власина“ укупне површине 13.329,84 ha, је на територији општине Сурдулица (катастарске општине Власина Рид и Власина Округлица у целости и делови катастарских општина Битврђа, Власина Стојковићева, Божица, Клисуре Грознатовци и Драјинци ) на површини 12.848,71.

Режим заштите I степена, укупне површине 9,63 ha, односно (0,07 %) подручја заштићеног подручја, обухвата следеће просторне јединице и локалитете:

1) Острво Дуги Дел, површине 7,82 ha, представља станиште ретких и значајних биљних и животињских врста и место са мочварним фитоценозама и вегетацијом тресава (*Caricetum limosae*, *Drosero Caricetum stellulatae* и др.)

2) Острво Страторија, површине 1,81 ha, обухвата – као и претходни локалитет, станиште ретких и значајних биљних и животињских врста, мочварних фитоценоза и вегетације тресава (*Caricetum limosae*, *Drosero Caricetum stellulatae* и др а последњих година сиве чапље (*Ardea cinerea*) са гнездилишта у Стојковића махали преселиле су се на ово острво;

Режим заштите II степена, укупне површине 4.385,01 ha, односно 32,90% заштићеног подручја ПИО „Власина“, обухвата следеће просторне јединице:

1) Вртоп – Јелички рид, површине 1.749,73 ha; налази се у северном делу заштићеног подручја и обухвата гребен Вртопа и његове падине, део долине Поломске реке, Јевину утрину и Јелички рид; карактерише се вегетацијом изворишта и присуством тресавске флоре и вегетације која се развија око извора и потока, великим бројем реликтних биљних врста из леденог доба, брезовим шумама, значајним присуством лековитих биљних врста као балканским и мезијским биљним ендемитима;

2) Мали Чемерник, површине 90,62 ha;

налази се у северозападном делу заштићеног предела и одликује се вегетацијом изворишта из свезе *Cardamino – Montion* и *Rumicon balcanici* и присуством тресавске флоре и вегетације, бореалних врста и већег броја ендемичних представника флоре;

3) Велики Чемерник, површине 361,33 ha; представља амбијенталну целину изузетних пејсажних и хидролошких обележја и одликује се присуством балканских и мезијских ендемита и заједницом брукенталије и боровнице;

4) Стевановски поток, површине 37,16 ha; обухвата влажне ливаде са мочварном вегетацијом на заравњеном терену око ушћа Стевановског потока са ретким биљкама из групе орхидеја и барским ушљивцем;

5) Блато – Делнице – Братанов Дел, површине 409,66 ha; представља ниску и равну јужну и југоисточну обалу језера са два уметнута рта вишег терена (Братанов дел и коса код улазне грађевине), карактерише се бројним бореалним, реликтним и другим биљним врстама; представља простор ендемичних врста везаних за тресетна и полусува станишта као и више врста водоземаца и гмизавца; на Братановом делу налази се и већи комплекс шуме (вештачки подигнуте састојине) белог бора и смрче са пратећим флорним елементима;

6) Полуострво Дуги Дел, површине 40,55 ha; разуђено вишекрако полуострво изузетних пејсажних одлика са значајним и ретким мочварним фитоценозама и вегетацијом тресава (*Menyanthes trifoliata*, *Drosera rotundifolia*, *Pedicularis palustris*, *Sisyrinchium angustifolium*, *Salix rosmarinifolia*, *Betula pubescens*, *Elatine triandra*, *Ranunfulus lingua*, *Potentilla palustris*, *Utricularia minor*, *Carex limosa* и др);

7) Власинско језеро, површине 2.080,44 ha; представља станиште многобројних водених птица и популација риба; нераскидиво је везано за опстанак ретке и угрожене флоре и фауне и представља значајан природни ресурс и симбол власинског пејсажа;

8) Клисуре Вучје реке, површине 102,89 ha; на овом простору забележене су ретке и реликтних врсте флоре, као и значајне геоморфолошке, вегетацијске, фаунистичке и пејсажне вредности.

Просторне јединице Власинско језеро, Полуострво Дуги дел, Блато-Делнице-Братанов дел и Стевановски поток су физички повезане односно представљају једну просторну целину са режимом заштите II степена, укупне површине 2567,81 ha и она се у овом просторном плану означава/именује и картографски приказује као „Власинско језеро – Прибрежје“ (према уредби из 2006. године ове

четири просторне јединице имале су укупну површину 2346,54 ha односно око 220 ha мање).

Режим заштите III степена, укупне површине 8.935,20 ha, односно 67,03% ПИО „Власина“, обухвата преостали део заштићеног подручја који није обухваћен режимом заштите I и II степена.

### 2.1.7.3.1.2. Режији заштите природних вредности

#### Режим заштите III степена

На површинама на којима је утврђен режим заштите III степена, спроводи се проактивна заштита, где се могу вршити управљачке интервенције у циљу рестаурације, ревитализације и укупног унапређења заштићеног подручја, развој села и унапређење сеоских домаћинстава, уређење објеката културно-историјског наслеђа и традиционалног градитељства, очување традиционалних делатности локалног становништва, селективно и ограничено коришћење природних ресурса и простора.

Осим забране радова и активности које су као такве утврђене чланом 35. Закона о заштити природе, забрањују се и:

1) изградња индустријских објеката, складишта индустријске и друге робе, великих објеката за узгој стоке и живине и других објеката који неповољно утичу на ваздух, воде, земљиште и шуме или изгледом, прекомерном буком или на други начин могу нарушити природне и остале вредности заштићеног подручја, а посебно лепоту предела, тресетишта, ретке и значајне врсте биљака и животиња и њихова станишта;

2) експлоатација и коришћење тресета;

3) уништавање, брање, сакупљање и друге радње којима се уништавају или угрожавају строго заштићене и заштићене биљне врсте;

4) оштећивање гнезда и уништавање јаја и младунаца, узнемиравање и уништавање птица, као и присвајање и уништавање других дивљих врста заштићених и строго заштићених животиња;

5) крчење и чиста сеча шуме, осим ради промене врсте дрвећа и узгојних облика шуме на малим површинама, изградње шумских комуникација и објеката и за планом утврђене намене изградње и уређења простора у складу са законом;

6) сеча репрезентативних стабала дрвећа и примерака заштићених, ретких и у другом погледу значајних врста дрвећа и жбуња;

7) садња, засејавање и насељавање дивљих врста биљака и животиња страних за природни, изворни биљни и животињски свет југоисточне Србије, осим планског и ограниченог уношења ловне дивљачи, пошумљавања и садње биљака на

малим површинама и у строго контролисаним условима ради хоритикултурног уређења, заштите од водне ерозије и рекултивације деградираних површина;

8) преоравање пашњака и природних ливада, као и орање обрадивог земљишта и обављање других радњи на местима и на начин који могу изазвати процес водне ерозије и неповољне промене изгледа предела;

9) запуштање и закоровљавање обрадивог пољопривредног земљишта, путева, водотока и површина за рекреацију, народне светковине и друге скупове, као и земљишта у путном и водном појасу и у окружењу културних добара, историјских споменика и јавних чесми;

10) одлагање комуналног, индустријског и грађевинског отпада, амбалаже, расходованих моторних возила, других машина и апарата, осим комуналног и пољопривредног отпада пореклом са заштићеног подручја, који може да се одлаже на прописан начин на местима која су за то одређена и обележена;

11) руковање хемијским материјама и нафтним дериватима у количинама и на начин који могу проузроковати загађивање земљишта и вода и изазвати тровање и друге неповољне последице по биљни и животињски свет;

12) нерегулисано испуштање отпадних вода домаћинства, привредних и других објеката;

13) нерегулисано складиштење стајског ђубрета;

14) разградња и други видови оштећивања и уништавања објеката који по својим архитектонско-грађевинским одликама, времену настанка и намени представљају репрезентативне примере народног градитељства или заштићена културна добра.

Радови и активности ограничавају се на:

1) сакупљање боровнице и бруснице у комерцијалне сврхе само у периоду који управљач одреди, а уз сагласност министарства надлежног за послове заштите природе. Управљач је у обавези да сваке године, најкасније до 15. јула одреди период сакупљања наведених биљних врста за текућу годину;

2) сакупљање гљива, дивљих биљних и животињских врста у складу са уредбом којом се уређује стављање под контролу коришћења и промета дивље флоре и фауне;

3) изградњу и реконструкцију стамбених, економских и помоћних објеката пољопривредних домаћинства, викендица и привремених објеката само у грађевинском реону дефинисаном важећим планским документима;

4) изградњу соларних електрана и електрана на био-гас ограничава се на изградњу уз постојећа насеља односно домаћинства;

5) изградњу ветрогенератора, и то само на изградњу у значајно измењеним, антропогеним подручјима у рубним зонама спољашњих граница III (трећег) степена;

6) изградњу објеката туристичког смештаја и туристичке инфраструктуре на изградњу мањих објеката у традиционалном стилу, а на основу важеће планске документације;

7) изградњу инфраструктурних објеката и инфраструктурне мреже у складу са одрживим коришћењем природних вредности и капацитетом простора;

8) изградњу складишта индустријске робе и грађевинског материјала и викендица у традиционалном стилу и то на рубне делове заштићеног подручја и уз постојећа насеља;

9) експлоатацију минералних сировина само на основу резултата већ започетих геолошких истраживања, која су одобрена у складу са законом;

10) експлоатацију природног грађевинског материјала (камена, глине и другог материјала за локалне потребе) традиционалним методама, која је одобрена у складу са законом;

11) изградња насеља и ширење њихових грађевинских подручја, на изградњу унутар и око постојећих насеља. Није дозвољено ширење постојећих насеља у правцу подручја у режиму II степена заштите;

12) лов на потребе одржавања оптималне бројности и здравственог стања популације ловних врста;

13) риболов на рекреативни, санациони и научноистраживачки;

14) формирање шумских и пољопривредних монокултура.

#### *Режим заштите II степена*

На површинама на којима је утврђен *режим заштите II степена* спроводи се активна заштита ради очувања и унапређења природних вредности, посебно кроз мере управљања популацијама дивљих биљака и животиња, одржање и побољшање услова у природним стаништима и традиционално коришћење природних ресурса.

Осим забране радова и активности прописаних у претходном поглављу 1.1.2.1. „Режим заштите III степена“, у режиму заштите II степена забрањује се и:

1) извођење свих активности који могу довести до нарушавања потенцијалних објеката и елемената геонаслеђа;

2) слободно испуштање отпадних и загађујућих вода у водотоке;

3) промена намене водног земљишта;

4) пренамена површина на којима се налазе влажна станишта (тресетишта, забарене површи и др.), као и било какви захвати на њима, посебно измена хидролошког режима;

5) радови и активности којима се мењају величина и изглед пловећих тресетних острва и угрожава или оштећује њихов биљни и животињски свет;

6) боравак и риболов на тресетним острвима осим у научноистраживачке сврхе и ограничену едукацију;

7) паљење ватре, осим на местима одређеним за ту намену;

8) паљење вегетације (стрништа, живица и др.);

9) уништавање и сакупљање биљних и животињских врста које су обухваћене правилником којим се прописује проглашење и заштита строго заштићених и заштићених дивљих врста биљака, животиња и гљива, односно врста које се наводе у „црвеним књигама” и „црвеним листама“ флоре и фауне;

10) преоравање природних ливада и пашњака;

11) постављање табли и других обавештења на стаблима;

12) риболов, осим рекреативног и спортског риболова и излова ради научног истраживања, праћења стања водених екосистема и рибљег насеља и регулисања бројности пренамножених алохтоних врста риба, а у складу с програмом унапређења рибарства;

13) непланско порибљавање и уношење врста риба које су стране изворном рибљем фонду;

14) уношење интродукованих (алохтоних) врста риба;

15) употреба свих недозвољених средстава за лов рибе (нпр. креч, хлор, конопља, експлозив, струја, мреже и др.);

16) активности које доводе до узнемиравања птица у периоду размножавања (март–јул),

17) уништавање гнезда птица;

18) лов, осим оног дозвољеног по ловној основи и за научноистраживачке сврхе, као и одстрел рањене и болесне дивљачи;

19) изградња објеката, осим изградње јединственог система за евакуацију отпадних комуналних вода, радова на одржавању, реконструкцији, адаптацији и санацији постојећих зграда, путева, објеката телефонске, водоводске, канализационе и електро-мреже, непокретних културних добара, спомен-обележја, јавних чесми и

других објеката на постојећим грађевинским парцелама и планске изградње објеката и уређења простора за намене туризма и рекреације на малим површинама;

20) експлоатација минералних сировина и изградња рударских објеката;

21) каптирање извора ради одвођења воде за водоснабдевање осим оних предвиђених важећим планским документима;

22) употреба глисера, скутера на води, као и постављање понтона и сплавова на језеру;

23) чиста сеча ради промене врсте дрвећа или узгојних облика шуме, као и пошумљавање пашњака, природних ливада и тресетишта, осим на малим површинама ради заштите од ексцесивне и јаке водне ерозије;

24) кретање и паркирање моторних возила изван путева, осим у време шумарских радова, обављања пољопривредне делатности и у друге посебно утврђене службене сврхе;

25) просецање нових јавних путева, осим у функцији ревитализације и економског развоја подручја;

26) изградња викендица и других породичних објеката за одмор;

27) изградња јавних скијалишта;

28) изградња ветрогенератора;

29) изградња септичких јама пропусног типа и свако испуштање отпадних и осочних вода у водоток и земљиште;

30) употреба хемијских средстава;

31) паљење ватре, осим на местима одређеним за ту намену.

Радови и активности ограничавају се на:

1) извођење хитних и неопходних санационих шумских радова после акцидентних ситуација приликом ветролома, ветроизвала, пожара, каламитета инсеката;

2) спровођење одговарајућих мера противпожарне и противерозионе заштите;

3) газдовање шумама и шумским земљиштем утврђеним у плановима и основама газдовања шумама којима се обезбеђује одржавање постојећих и повећање површина под шумским екосистемима и побољшање њиховог састава, структуре и здравственог стања, очување разноврсности и изворности дрвећа, жбуња и осталих биљних и животињских врста у шумским састојинама;

4) коришћење чамаца, искључиво са веслима и моторима на електрични погон, само уз одговарајућу сагласност управљача;

5) формирање шумских и пољопривредних монокултура;

6) праћење стања флоре и фауне;

7) риболов на рекреативни, спортски и научноистраживачки;

8) ловство на санитарни лов дивљачи и планско регулисање бројности популација ловних врста;

9) изградњу објеката туристичког смештаја и туристичке инфраструктуре на изградњу мањих објеката за презентацију природних вредности и у традиционалном стилу који су у складу са потребама културног, сеоског и екотуризма;

10) изградњу објеката саобраћајне, енергетске, комуналне и друге инфраструктуре стамбених и економских објеката пољопривредних и шумских газдинстава, само на објекте који не утичу негативно на повољнији положај животињских или биљних врста, њихових станишта, природних вредности, лепоту и очуваност предела, тресетишта;

11) изградњу објеката за конвенционално гајење домаћих животиња и дивљачи у оквиру постојећих сеоских домаћинстава и у оквиру установљених ловишта и ловних резервата;

12) коришћење камена, глине и другог материјала на традиционалан начин на површину терена до 150 m<sup>2</sup>;

13) предузимање мера и активности заштите акватичних екосистема од свих видова загађења, промена хидролошког режима и квалитета воде и деградације станишта;

14) предузимање мера и активности заштите фауне риба (поштовање ловостаја у периоду мреста, предузимање мера спашавања риба и транслокације, строго придржавање режима риболова, поштовање прописаног начина риболова, алата и средстава, формирање ревира по принципу „ухвати и пусти“, планска порибљавања у погледу количина, врста и узрасних категорија, забрана сваког уношења страних/алохтоних врста риба, јачање рибочуварске службе итд.).

### *Режим заштите I степена*

На површинама на којима је утврђен режим заштите I степена спроводи се строга заштита, којом се омогућавају процеси природне сукцесије и очување станишта и животних заједница у условима дивљине.

Осим забране радова и активности прописаних у поглављима: 1.1.2.1. „Режим заштите III степена” и 1.1.2.2. „Режим заштите II степена“, у режиму заштите I степена забрањује се и:

1) коришћење природних ресурса и изградња објеката;

2) слободна, неконтролисана посета и обилазак, кретање ван постојећих путева и специјално утврђених стаза;

3) промена намене земљишта.

Радови и активности ограничавају се на:

1) радове и активности на научна истраживања и праћење природних процеса;

2) контролисану посету у образовне, рекреативне и општекултурне сврхе, а које нису у супротности са циљевима очувања природних вредности;

3) обележавање граница, обезбеђивање безбедног приступа посетиоцима, постављање табли и ознака у циљу информисања, упозорења или едукације;

4) спровођење заштитних, санационих и других неопходних мера у случају пожара, елементарних непогода и удеса, појава биљних и животињских болести и пренамножавања штеточина.

### **2.1.7.3.2. Мере заштите еколошке мреже**

Утврђују се следеће мере заштите еколошке мреже:

1) забрањено је уништавање и нарушавање станишта као и уништавање и узнемиравање дивљих врста;

2) забрањена је промена намена површина под природном и полуприродном вегетацијом (ливаде, пашњаци, тршњаци итд.)

3) забрањена је промена морфолошких и хидролошких особина подручја од којих зависи функционалност коридора;

4) планирањем намене површина, као и активним мерама заштите очувати и унапредити природне и полуприродне елементе коридора у складу са предеоним и вегетацијским карактеристикама подручја;

5) стимулисати традиционалне видове коришћења простора који доприносе очувању и унапређивању биодиверзитета;

6) предузети мере којима се обезбеђују спречавање, односно смањење, контрола и санација свих облика загађивања;

7) унапредити еколошке коридоре унутар грађевинских подручја успостављањем континуитета зелених површина чија структура и намена подржава функције коридора;

8) на местима укрштања еколошких коридора са елементима инфраструктурних система који формирају баријере за миграцију врста, обезбедити техничко-технолошка решења за неометано кретање дивљих врста;

9) изван зоне становања насеља забрањена је изградња објеката чија намена није директно везана за воду на растојању мањем од 50 m од обале стајаћих вода, односно линије средњег водостаја водотока.

### 2.1.7.3.3. Мере заштите за заштитну зону

Утврђују се следеће мере заштите за заштитну зону:

1) зоналним распоредом урбано-руралних садржаја, применом одговарајућих техничко-технолошких и других решења елиминисати или ублажити негативне утицаје на живи свет;

2) забрањено је обављање активности које могу довести до продирања и ширења инвазивних врста из окружења;

3) приликом коришћења природних ресурса потребно је обезбедити очување хидролошког режима неопходног за функционалност еколошки значајног подручја и/или еколошког коридора;

4) стимулисати подизање заштитног зеленила дуж граница еколошког коридора у складу са потребама врста и станишних типова подручја.

### 2.1.7.3.4. Појаси и зоне заштите вода и водопривредне инфраструктуре

#### 2.1.7.3.4.1. Зоне санитарне заштите изворишта подземне воде

Око свих изворишта подземне воде на територији Просторног плана која се могу користити за водоснабдевање више од 50 становника или која имају просечну количину воде од 10 m<sup>3</sup>/дан, успостављају се зоне санитарне заштите: **I, II и III**, на основу Елабората о зонама санитарне заштите. У обухвату овог Просторног плана до сада су урађени: Елаборат о зонама санитарне заштите изворишта подземних вода „Власинка“ у Топлом Дољу на Власини израђеног од стране Рударско-геолошког факултета Универзитета у Београду, 2017. год. и Елаборат о зонама санитарне заштите изворишта водоснабдевања Босилеграда и приградских насеља, Водотехника д.о.о. – Београд, 2014.год, на основу којих су успостављене зоне приказане на Рефералној карти бр.3. За остала изворишта потребно је у наредном периоду приступити изради Елабората.

#### *Зона I изворишта подземне воде*

Зона I изворишта подземне воде формира се на простору изворишта непосредно око водозахватног објекта. Засађује се декоративним зеленилом, растињем које нема дубоки корен и може се користити као сенокос. Зона I изворишта подземне воде, због надзирања и одржавања у којој борави стално запослена особа, ограђује се ради спречавања неконтролисаног приступа људи и животиња заштитном оградом која не може бити ближа од 10 m од водозахватног објекта који

ограђује. Где не борави стално запослена особа, ова зона се ограђује ради спречавања неконтролисаног приступа људи и животиња заштитном оградом која не може бити ближа од 3 m од водозахватног објекта који окружује.

У овој зони је дозвољен приступ само овлашћеним лицима. Изузетно, приступ се може дозволити лицима која се у оквиру стручног усавршавања упознају са радом система и о истом се мора водити строга евиденција.

У зони непосредне заштите изворишта не могу се градити или употребљавати објекти и постројења, користити земљиште или вршити друге делатности, ако то угрожава здравствену исправност воде на изворишту, и то:

1) изградња или употреба објеката и постројења, коришћење земљишта или вршење друге делатности које се односе на зону II;

2) постављање уређаја, складиштење опреме и обављање делатности који нису у функцији водоснабдевања;

3) кретање возила која су у функцији водоснабдевања ван за то припремљених саобраћајница, прилаз возилима на моторни погон која нису у функцији водоснабдевања, коришћење пловила на моторни погон, одржавање спортова на води и купање људи и животиња;

4) напајање стоке;

5) узгајање рибе ради комерцијалног изловљавања.

#### *Зона II изворишта подземне воде*

У порозној средини међузрнског типа, када је подземна вода са слободним нивоом и када је водоносна средина покривена повлатним заштитним слојем који умањује утицај загађивача са површине терена, зона II обухвата простор са ког вода дотиче до водозахватног објекта за најмање 50 дана, док у случају када је подземна вода под притиском простирање зоне II не може да буде краће од 50 m од водозахватног објекта.

У порозној средини карстно-пукотинског типа, када је подземна вода са слободним нивоом и када је водоносна средина покривена повлатним заштитним слојем који умањује утицај загађивача са површине терена, зона II обухвата простор са ког вода дотиче до водозахватног објекта за најмање један дан, док у случају када је подземна вода под притиском, простирање зоне II не може да буде краће од 500 m од водозахватног објекта. Код издани у порозној средини карстно-пукотинског типа ограђује се и понор, вртача, расед и други карстни облик у оквиру зоне II у који вода непосредно понире и на који се примењују заштитне мере као за зону I.



Зона II може се изједначити са зоном I када је водоносна средина издани у порозној средини међузрнског типа и издани у порозној средини карстно-пукотинског типа покривена повлатним заштитним слојем који неутралише утицај загађивача са површине терена.

У ужој зони дозвољено је коришћење земљишта у пољопривредне сврхе, уз строго контролисано коришћење хербицида, пестицида и ђубрива. Ужа зона заштите чини површину земљишта под санитарним надзором на којој није дозвољена изградња објеката, постављање уређаја и вршења радњи које могу на било који начин загадити воду.

У ужој зони заштите не могу се градити или употребљавати објекти и постројења, користити земљиште или вршити друге делатности, ако то угрожава здравствену исправност воде на изворишту, и то:

1) трајно подземно и надземно складиштење опасних материја и материја које се не смеју директно или индиректно уносити у воде;

2) производња, превоз и манипулисање опасним материјама и материјама које се не смеју директно или индиректно уносити у воде;

3) комерцијално складиштење нафте и нафтних деривата;

4) испуштање отпадне воде и воде која је служила за расхлађивање индустријских постројења;

5) изградња саобраћајница без канала за одвод атмосферских вода;

6) експлоатација нафте, гаса, радиоактивних материја, угља и минералних сировина;

7) неконтролисано депоновање комуналног отпада, хаварисаних возила, старих гума и других материја и материјала из којих се могу ослободити загађујуће материје испирањем или цурењем;

8) неконтролисано крчење шума;

9) изградња и коришћење ваздушне луке;

10) површински и потповршински радови, минирање тла, продор у слој који застире подземну воду и одстрањивање слоја који застире водоносни слој, осим ако ти радови нису у функцији водоснабдевања;

11) одржавање ауто и мото трка;

12) стамбена изградња;

13) употреба хемијског ђубрива, течног и чврстог стајњака;

14) употреба пестицида, хербицида и инсектицида;

15) узгајање, кретање и испаша стоке;

16) камповање, вашари и друга окупљања људи;

17) изградња и коришћење спортских објеката;

18) изградња и коришћење угоститељских и других објеката за смештај гостију;

19) продубљивање корита и вађење шљунка и песка;

20) формирање нових гробала и проширење капацитета постојећих.

### *Зона III изворишта подземне воде*

У порозној средини међузрнског типа, када је подземна вода са слободним нивоом и када је водоносна средина покривена повлатним заштитним слојем који умањује утицај загађивача са површине терена, зона III обухвата простор са ког вода дотиче до водозахватног објекта за најмање 200 дана, док у случају када је подземна вода под притиском, простирање зоне III не може да буде краће од 500 m од водозахватног објекта.

У порозној средини карстно-пукотинског типа, када је подземна вода са слободним нивоом и када је водоносна средина покривена повлатним заштитним слојем који умањује утицај загађивача са површине терена, зона III обухвата цело сливно подручје, док у случају када је подземна вода под притиском, простирање зоне III не може да буде краће од 1000 m од водозахватног објекта у правцу тока воде. Код издани у порозној средини карстно-пукотинског типа ограђује се и понор, вртача, расед и други карстни облик у оквиру зоне III у који вода непосредно понире и на који се примењују заштитне мере као за зону I.

Зона III може се изједначити са зоном II када је водоносна средина издани у порозној средини међузрнског типа и издани у порозној средини карстно-пукотинског типа покривена повлатним заштитним слојем који неутралише утицај загађивача са површине терена.

У овој зони забрањена је изградња индустријских или других објеката чије отпадне воде и друге отпадне материје из технолошког процеса производње могу угрозити извориште. Такође је забрањено коришћење земљишта и вршење других делатности које би могле да угрозе здравствену исправност воде на изворишту.

### **2.1.7.3.4.2. Зоне санитарне заштите акумулације површинске воде**

#### *Зона I акумулације површинске воде*

Зона I акумулације површинске воде обухвата језеро из кога се захвата вода за јавно водоснабдевање, укључујући врх преградног објекта ако је акумулација вештачка и приобално подручје акумулације чија ширина износи 10 m у

хоризонталној пројекцији од нивоа воде при највишем нивоу воде у језеру. Зона I акумулације површинске воде обухвата и надземну притоку дуж целог тока и подручје са обе стране притоке чија ширина износи најмање 10 m у хоризонталној пројекцији мерено од нивоа воде при водостају притоке који се јавља једном у 10 година.

Основне карактеристике акумулација меродавне за формирање зона санитарне заштите:

- Коте Акумулације Власина: \_\_\_\_\_ кота максималног успора 1213,8 mm;
- Коте Акумулације Лисина: \_\_\_\_\_ Кота максималног успора 978,0 mm;

Зона I је одређена само дуж главних водотока: Цветкове реке, Манојловице и десне притоке, Јанчин поток, Стевановски поток, Дубоки поток, Манцина река, Шаовица, Јарчев поток, Симонова река, Милованска река, два водотока која је аутор именовано као А и Н поток, Мурина река, канал Јерма (који је искористио корито реке Појиште), Бабина река и Дедина дол (слив Власине), Лисинска и Божићка река (слив Лисине) и Чемернице, Мађенице, Преке реке, Маловршнице, Јовшин дол и Поломска река као и око канала Јерма обзиром да је отворен ток (слив северних канала, односно довода Чемерник, Стрвна и Јерма).

*Зона II акумулације површинске воде*

Зона II акумулације површинске воде обухвата подручје око језера чија ширина износи

500 m мерено у хоризонталној пројекцији од спољне границе зоне I.

*Зона III акумулације површинске воде*

Зона III акумулације површинске воде обухвата подручје изван границе зоне II до границе која заокружује површину слива. Зона III изворишта - обухвата подручје површинског слива Власинског, Лисинског језера и доводних канала – односно река које су захваћене и доводе се у Власинско језеро. Самим тим, слив Лисинског језера и слив доводних канала чине III зону санитарне заштите Власинског језера. Укупна површина коју оивичава полигон који представља границу зоне III је 422,247 km<sup>2</sup> и представља границу укупног слива акумулације „Власинског језера“. Површина слива самог Власинског језера је 62,045 km<sup>2</sup>, Лисинског језера је 274,732 km<sup>2</sup> и доводних канала је 55,289 km<sup>2</sup>.

#### 2.1.7.3.4.3. Зона санитарне заштите отвореног водотока

Зона I водозавхвата у отвореном водотоку обухвата акваторију и територију око водозавхатног објекта, при чему се овај простор у водотоку обележава плутачама, а на обали оградом којом се спречава неконтролисан приступ људи и животиња, тако да се зона I узводно простире најмање 100 m, обострано бочно у односу на ток воде по 30 m и низводно 20 m.

**Табела 2.16. Листе активности и мере ограничења у зонама санитарне заштите изворишта Власина**

РБ	Активности у зонама заштите изворишта	Зона санитарне заштите		
		I	II	III
<b>УРБАНИЗАЦИЈА И ГРАЂЕВИНСКИ РАДОВИ</b>				
<b>1</b>	<b>Урбанизација</b>			
1.1	Изградња нових насеља	З	З	ДД
1.2	Уређење и проширење постојећих стамбених комплекса	З	З-ДД	ДД
1.3	Индивидуална стамбена изградња	З	ДД	Д
<b>2</b>	<b>Грађевински ископи и експлоатација сировина</b>			
2.1	Ископи речног и језерског материјала (продубљивање речних и језерских корита, вађење шљунка и песка) а који нису у функцији одржавања објеката водовода	З	З	ДД
2.2	Минирање тла, површински и подповршински радови, продор у слој који застире подземну воду и уклањање слоја који застире водоносни слој, ископи у водоносном слоју а који нису у функцији водоснабдевања	З	З	З
2.3	Изградња и рад позајмишта минералних сировина (песак, камен...)	З	З	З
2.4	Извођење истражних и експлоатационих бушотина за нафту и земни гас, експлоатација радиоактивних материја и угља	З	З	З
2.5	Извођење истражних радова и експлоатација геотермалне енергије	З	З	ДД
<b>3</b>	<b>Изградња и рад специјалних објеката</b>			
3.1	Трансформаторске станице	З	З-ДД	ДД
3.2	Војни објекти (полигони за вежбање са пратећим објектима)	З	З	З-ДД
<b>КОМУНАЛНЕ АКТИВНОСТИ</b>				

РБ	Активности у зонама заштите изворишта	Зона санитарне заштите		
		I	II	III
<b>1</b>	<b>Прикупљање и третман отпадних вода</b>			
1.1	Изградња канализације	З	ДД	ДД
1.2	Испуштање непречишћених комуналних отпадних вода	З	З	З
1.3	Изградња и рад постројења за третман градских отпадних вода	З	З	ДД
1.4	Изградња колектора и испуштање атмосферских отпадних вода	З	ДД	Д
1.5	Изградња и рад постројења за третман воде за пиће	З	ДД	ДД
1.6	Формирање нових гробаља и проширење капацитета постојећих	З	З	ДД
<b>2</b>	<b>Одлагање отпада</b>			
2.1	Неконтролисано депоновање комуналног отпада, хаварисаних возила, старих гума и других материјала из којих се могу ослободити загађујуће материје испирањем или цурењем	З	З	З
2.2	Изградња и рад санитарних депонија	З	З	З
2.3	Изградња и рад постројења за третман муља у саставу постројења за третман отпадних вода	З	З	ДД
2.4	Изградња и рад постројења за третман животињског отпада	З	З	З
<b>ИНДУСТРИЈСКЕ АКТИВНОСТИ</b>				
<b>1</b>	<b>Обрада минералних сировина</b>			
1.1	Рад објеката за депоновање, млевење и прераду сировина и јаловине (шљункаре, депоније и сепарације песка)	З	З	ДД
<b>2</b>	<b>Индустријски погони</b>			
2.1	Производња и прерада метала	З	З	З-ДД
2.2	Рафинерије	З	З	З
2.3	Хемијска индустрија (гумарска, текстилна, производња папира и целулозе..)	З	З	З
2.4	Мала привреда – производња	З	З	ДД
2.5	Мала привреда – радње (стоматолошке радње, лабораторије, хемијска чишћења, фотографске радње, сервиси, фризерски салони, аутоперионице...)	З	З	Д
2.6	Бетоњерке и асфалтне базе	З	З	ДД
2.7	Производња опасних материја и материја које се не смеју уносити директно или индиректно у воде	З	З	З
<b>3</b>	<b>Енергетски сектор</b>			
3.1	Термоелектране	З	З	З
3.2	Хидроелектране	ДД	ДД	ДД
3.3	Ветропаркови	З	З	ДД
3.4	Топлане	З	З	ДД
3.5	Објекти техничке инфраструктуре (гасовод, нафтовод, топоводи) предвиђени планском документацијом, уз спровођење мера заштите	З	З	ДД
3.6	Објекти техничке инфраструктуре (ТТ и електроенергетски водови) предвиђени планском документацијом, уз спровођење мера заштите	З	ДД	ДД
<b>4</b>	<b>Индустријска складишта и депоније</b>			
4.1	Трајно подземно и надземно складиштење радио-активног отпада, опасних материја и материја које се не смеју уносити директно или индиректно у воде	З	З	З
4.2	Депоније индустријског отпада опасног за извориште	З	З	З
4.3	Одлагање отпада безопасног за извориште (инертан отпад)	З	З	ДД
<b>5</b>	<b>Прикупљање и третман индустријских отпадних вода</b>			
5.1	Изградња и рад индустријских канализационих система	З	З	ДД
5.2	Изградња и рад постројења за третман индустријских отпадних вода	З	З	ДД
5.3	Испуштање или акумулирање непречишћених индустријских отпадних вода	З	З	З

РБ	Активности у зонама заштите изворишта	Зона санитарне заштите		
		I	II	III
5.4	Испуштање расхладних вода	З	З	ДД
<b>ПОЉОПРИВРЕДА И ШУМАРСТВО</b>				
<b>1</b>	<b>Сточарство, живинарство, рибарство</b>			
1.1	Сточарска и живинарска производња (узгајање) – фарме	З	З	ДД
1.2	Узгајање стоке и живине за властите потребе појединачних домаћинстава	З	ДД	ДД
1.3	Хиподроми, школе јахања са пратећим стајама	З	З	ДД
1.4	Депоноване чврстог или течног стајњака за појединачна мала домаћинства	З	ДД	ДД
1.5	Испаша стоке	З	ДД	Д
1.6	Напајање стоке	З	З	Д
1.7	Узгајање рибе ради комерцијалног изловљавања	З	З	ДД
<b>2</b>	<b>Земљорадња</b>			
2.1	Складиштење ђубрива и пестицида	З	З	ДД
2.2	Пољопривредна производња праћена коришћењем ђубрива	З	ДД	Д
2.3	Интензивна пољопривредна производња праћена коришћењем ђубрива и пестицида	З	З	ДД
2.4	Наводњавање пречишћеним отпадним водама	З	З	З
2.5	Пољопривредна производња здраве хране без коришћења ђубрива и пестицида	З	Д	Д
<b>3</b>	<b>Шумарство</b>			
3.1	Неконтролисано крчење шума	З	З	З
<b>САОБРАЋАЈ И САОБРАЋАЈНА ИНФРАСТРУКТУРА</b>				
<b>1</b>	<b>Саобраћајна инфраструктура</b>	<b>I</b>	<b>II</b>	<b>III</b>
1.1	Изградња саобраћајних коридора, путева, жел. пруга	З	З	ДД
1.2	Паркинзи, аутобуске станице	З	ДД	ДД
1.3	Изградња и коришћење ваздушне луке	З	З	З
1.4	Телекомуникациона инфраструктура ван функције водоснабдевања	З	ДД	Д
1.5	Транспорт и манипулација опасним материјама и материјама које се не смеју уносити директно или индиректно у воде	З	З-ДД	З-ДД
<b>2</b>	<b>Транспорт и складиштење нафте и нафтних деривата</b>			
2.1	Подземно и надземно складиштење	З	З	ДД
2.2	Комерцијално складиштење нафте и нафтних деривата (бензинске станице – укључујући и оне за мотонаутичка пловила)	З	З	ДД
2.3	Складиштење ограничених количина погонског горива за пољопривредне машине и за потребе индивидуалних домаћинства	З	З	ДД
<b>СПОРТ, РЕКРЕАЦИЈА И ТУРИЗАМ</b>				
1.1	Изградња и коришћење спортских објеката	З	З-ДД	Д
1.2	Камповање, вашари и други вид организованог окупљања људи	З	З-ДД	Д
1.3	Отворени спортски терени	З	ДД	Д
1.4	Голф терени и рекреациони паркови који се наводњавају	З	З	ДД
1.5	Изградња базена и “aqua” центара	З	З	ДД
1.6	Рекреационе активности на језерима и рекама (купање људи и животиња, спортови на води (веслачки спортови, једриличарство)), рекреациони и спортски риболов	З-ДД	Д	Д
1.7	Коришћење пловила на моторни погон која нису у функцији водоснабдевања, електропривреде, заштите природе, војске и полиције	З	-	-
1.8	Одржавање ауто и мото трка	З	З	З
1.9	Изградња и коришћење објеката за смештај гостију	З	З-ДД	Д

РБ	Активности у зонама заштите изворишта	Зона санитарне заштите		
		I	II	III
1.10	Сплав-ресторани, сплав кућице и други пловни објекти	З	-	-
1.11	Изградња и коришћење угоститељских објекта	З	З-ДД	Д
1.12	ЗОО паркови	З	З	ДД

**З** - **Забрањено**, -забрањено без обзира на примену мера заштите

**З-ДД** - **Забрањено формирање нових а спровођење додатних мера заштите за постојећа**

**ДД** - **Допуштено**, уз примену стандардне техничке мере и додатне мере заштите

**Д** - **Допуштено**, уз стандардне техничке мере заштите

*Извор: Елаборат о зонама санитарне заштите регионалног изворишта водоснабдевања подсистема „Власинско језеро“ – Институт за водопривреду „Јарослав Черни“, 2018.*

Непосредна и ужа зона санитарне заштите подземног и површинског изворишта водоснабдевања (I и II зона) се обележавају видљивим ознакама, сачињеним од постојаног материјала. Ознаке се постављају на месту улаза саобраћајнице и пешачке стазе у зону санитарне заштите, као и на погодној одабраној локацији на граници зоне санитарне заштите ван коридора саобраћајнице и пешачке стазе, на начин да омогућава обавештеност пролазника о приступању зони санитарне заштите.

#### 2.1.7.3.4.4. Заштита вода

Стратешке мере заштите вода, у циљу заштите њихових природних, екосистемских, ресурсних и енергетских капацитета од директног и индиректног утицаја који се може очекивати планираним активностима су:

- дефинисање свих извора загађења (регистровати мање загађиваче), утврдити (попис) катастар загађивача, као један од основних инструмената интегралног управљања животном средином и водним ресурсима као приоритетног, општег и националног добра;
- санација, ремедијација и рекултивација свих загађених и деградираних зона и локација (сметлишта, девастирани простори, позајмишта камена и сл.), као и успостављање система управљања отпадом;
- санација зона и локација клизишта и ерозионих подручја (техничко-биолошким, санационим и рекултивационим мерама); израда Плана за проглашење ерозионих подручја (у општинама које га немају);
- повећавање малих вода у кризним

маловодним периодима (наменским управљањем извориштима), уз обезбеђивање „одрживог гарантованог протицаја“ на водотоцима у периоду малих вода;

- обезбеђивање заштите од поплава и предупређивање стварања бујичних наноса (уређењем водотока, изградњом система за заштиту од поплава и другим интервенцијама); израда Плана за одбрану од поплава (у општинама које га немају). Приоритет треба да имају већ започети радови, радови за које постоји урађена техничка документација, радови на доградњи, реконструкцији и одржавању постојећих система за заштиту од поплава и уређење водотока, заштита површина у приобаљу од поплава и заштита рушевних обала. За нерегулисане водотоке се, до завршетка картирања свих зона које се плаве великим водама вероватноће до 1%, успоставља водно земљиште на појасу ширине 10 m дуж обала;
- унапређење квалитета водотокова, чишћењем обала и успостављањем контроле загађења кроз редукуцију испуштања отпадних вода, што подразумева елиминисање свих активности које могу угрозити статус водног тела;
- прикључивање свих планираних и постојећих објеката на канализациону мрежу (у међувремену користити прописне непропусне септичке јаме са редовним пражњењем и одношењем у ППОВ, или компактна постројења), осим оних у тешко доступним подручјима (које треба опремити прописним септичким јамама, или компактним постројењима). Приоритет има реализација санитарно безбедног прикупљања и пречишћавање свих отпадних вода оних објеката за која се елаборатом о зонама санитарне заштите изворишта утврди да се могу задржати у ужој зони заштите;
- реализација групних постројења за пречишћавање отпадних вода (ППОВ) - отпадне воде које се (по показатељима МДК – максимално дозвољене концентрације) могу упуштати у

канализацију без предтретмана, увести у ППОВ општег типа; за отпадне воде које се не могу упуштати у канализацију, обезбедити предтретман до стања да смеју да буду упуштене у канализацију. Санитација насеља и туристичких локалитета која не могу да буду обухваћена групним системима (посебно у тешко доступним подручјима), обављаће се по принципима руралне санитације, са одвођењем отпадних вода у прописне септичке јаме (са редовним пражњењем и одношењем у ППОВ), или компактна постројења;

- дефинисање зона и појасева санитарне заштите око постојећих и планираних изворишта, планинских извора и објеката за водоснабдевање (каптаже, бунари), и спровођење мера санитарне заштите (према важећим прописима, по утврђивању граница непосредне и уже зоне заштите), као приоритетна мера са становишта заштите здравља људи (заштита квалитета воде за пиће); спровођење континуиране контроле режима рада изворишта, квалитета воде у изворишту и дистрибутивној мрежи (узорковање и анализе према важећим прописима); озакоњење и реконструкција локалних водовода, уз доградњу недостајућег резервоарског простора и мреже.

За зоне изворишта водотока прве класе квалитета, неопходно је искључити или ограничити активности које би нарушиле бонитетску класу, т.ј. третирали ове екосистеме као врло осетљива станишта, веома значајна за заштиту биодиверзитета.

Изградња водопривредних објеката и регулисање корита река могу имати негативне утицаје на захтевани режим заштите природних добара чиме би се угрозила значајна природна подручја, еколошке мреже и еколошки коридори са ретким биљним и животињским врстама, квалитет воде, земљишта, укупног биодиверзитета и заштита предела, што захтева примену мера заштите животне средине и мере компензације и то:

- порибљавање, али само на основу одговарајућих ихтиолошких студија и пројеката порибљавања;
- забрана изградње рибњака, осим хладноводних, салмонидних рибњака на водотоцима на којима се тиме не угрожавају постојећа изворишта.

Заштита рибарског подручја ПИО „Власина“, може бити угрожена предузимањем радњи и

активности (регулација водотокова, изградња објеката и др.), којима се нарушавају еколошке одлике вода и угрожава рибљи фонд, посебно у дефинисаним природним плодиштима, па се оне ограничавају на грађевинско подручје насеља, а у складу са Програмом управљања рибарским подручјем и Законом о заштити и одрживом коришћењу рибљег фонда („Службени гласник РС“, број 128/14).

#### 2.1.7.3.5. Заштита предеоних вредности

Концепција заштите, уређења и развоја предела подразумева различите приступе обезбеђивања квалитета предела, који се утврђују Студијом о пределима, а у односу на циљеве просторног развоја и то:

- развој усклађен са специфичним развојним и регионалним карактером предела и физичком структуром насеља на целој територији;
- промоција, заштита и одрживо коришћење проглашеног природног и културног наслеђа (предела и природних и културних вредности у насељима) и њихово повезивање у простору (локалне, регионалне, државне еколошке и културне мреже);
- јачање и промовисање постојећих и креирање нових вредности у просторима у којима је вредност предела и амбијената насеља од посебног значаја за развој (туристичка, културна подручја) и/или представљају део интернационалних мрежа и пограничних области;
- санација и креирање нових вредности у просторима у којима је вредност предела у потпуности деградирана па је могућа рестаурација или креирање нових вредности;
- минимизирање негативних и стимулисање позитивних утицаја новог развоја на карактер и диверзитет предела у просторима са развојним приоритетом.

Док ће природни предели по правилу да се штите, заштита културних предела је заснована на интегралном вредновању природних и културних вредности предела и обухвата препознатљиве и репрезентативне пределе и насеља, делове предела са ретким или јединственим обрасцима предеоне структуре/физичке структуре насеља, појединачне и груписане објекте културног наслеђа у пределима, као и сва проглашена природна добра. У циљу обезбеђења специфичног карактера предела, којим се чува предеони диверзитет, идентитет и повезаност, врши се диференцирање простора.

У односу на основни развојни карактер, односно степен модификације природног предела, разликују се природни и културни предели, где се у оквиру културних разликују рурални и урбани предели, одређени карактером и интензитетом промена, коришћењем и насељавањем простора.

Природне пределе (специјалне и строге резервате природе, зоне првог режима заштите у заштићеним подручјима) је у планским решењима и плановима управљања потребно заштитити, тј. обезбедити заштиту структуре предела и несметано функционисање природних процеса, заштиту биодиверзитета, као и очување и успостављање еколошких мрежа. Тамо где су нарушене њихове природне и естетске вредности треба омогућити санацију (ревитализацију и рестаурацију) у складу са режимом заштите. Такође је потребно обезбедити ревалоризацију вредности и еколошки сензитивну презентацију природних, културно-историјских и естетских вредности у циљу едукације и јачања свести о њиховом значају, као и очување аутохтоног становништва и њиховог укључења у процес одрживог развоја заштићеног предела.

Развој руралних предела заснива се на уважавању њиховог специфичног предеоног карактера, затечених вредности и капацитета предела. Планским решењима је потребно омогућити:

- очување и унапређење карактеристичне структуре и слике руралних предела кроз очување карактеристичног предеоног обрасца заснованог на коришћењу земљишта, односу изграђеног и отвореног простора и карактеру изграђивања: подстицањем традиционалних облика коришћења земљишта, регулацијом грађења и уређивања простора у складу са карактером предела и традицијом грађења; спречавањем ширења насеља и заустављањем непланске изградње (викенд насеља), стимулисањем коришћења постојећег грађевинског фонда, усклађивањем изградње инфраструктурних коридора и објеката са карактером и капацитетом предела и очување и афирмацију карактеристичних културних и природних елемената у структури и слици предела (морфологија терена, водотокови, шуме, живице, засади, насеља, објекти), и креирање нових „икона“ - репера и симбола;
- креирање позитивног архитектонског идентитета насеља у руралним пределима, треба заснивати на очувању и ревитализацији традиционалне архитектуре

и постојећег квалитетног грађевинског фонда, као и на новој изградњи која уважава специфични рурални карактер физичке структуре насеља.

## (12)

У Усклађеном просторном плану општине Сурдулица, у текстуалном делу, у глави 2. ПЛАНСКИ ДЕО, одељак 2.2. ПРАВИЛА УРЕЂЕЊА замењује се новим који гласи:

### **„2.2. ПРАВИЛА УРЕЂЕЊА**

#### **2.2.1. Општа правила уређења**

Општа правила уређења се односе на: пољопривредно земљиште, шумско земљиште, водно земљиште и грађевинско земљиште.

##### **2.2.1.1. Пољопривредно земљиште**

Обезбеђује се заштита пољопривредне, еколошке, рекреативне и пејзажно - естетске функције пољопривредног земљишта високог бонитета.

Уређивање пољопривредног земљишта вршиће се поступцима: комасације, којом се укрупњава земљиште исте намене и побољшавају природно-еколошки услови на земљишту; добровољног груписања земљишта исте намене; мелиорације, тј. поправљања физичких, хемијских и биолошких особина земљишта.

У складу са законом, на пољопривредном земљишту забрањена је изградња, осим за: изградњу економских објеката у функцији пољопривреде, сточарства или воћарства; изградњу објеката инфраструктуре, и то првенствено на земљишту нижег бонитета.

##### **2.2.1.2. Шумско земљиште**

Забрањује се: пустошење и крчење шума; чиста сеча која није одобрена као редован вид обнављања шума; сеча ретких врста дрвећа; подбељивање стабала; паша и брст коза и друге стоке; жирење; гајење линичких шума; кресање лисника; неконтролисано сакупљање шумских плодова, лековитог биља, шушња и маховине; коришћење камена, шљунка, песка, хумуса, земље и др; сеча семенских састојина и семенских стабала која није предвиђена основама газдовања шумама; самовласно заузимање шума; уништавање или оштећивање шумских засада, ознака и граничних знакова; одлагање смећа и отпадака и других штетних и опасних материја и загађивање шума на други начин, као и друге радње којима се слаби приносна снага шуме или угрожава функција шуме.

Дозвољава се: селективно коришћење шумског земљишта у циљу рестаурације, ревитализације и презентације уз унапређење квалитета живота локалног становништва, а у складу са принципима одрживости; уређење и употреба шумског земљишта у рекреативне и туристичке сврхе (објекти у функцији чувања и одржавања шума, лова и риболова – шумске куће, чеке, објекти за прихват животиња и др; видиковци, пешачке и бицикличке стазе, кампови и др; шумске саобраћајнице и пратећа инфраструктура); производња шумских сортимената и сакупљање шумских плодова, гљива и лековитог биља, гајење и лов дивљачи.

Газдовање шумама ускладиће се са интересима водопривреде, првенствено у погледу заштите од ерозије и потенцијалних клизишта.

Правила коришћења, уређивања и заштите ловишта подразумевају: санитарни лов у циљу очувања оптималне бројности животиња и спречавања заразних болести; забрану свих делатности које мењају услове станишта; заштиту ретких и проређених врста дивљачи; гајење главних и споредних врста дивљачи на „природан“ начин за отворена ловишта, до постизања економског капацитета; заштиту дивљачи од болести, предатора, криволова и елементарних непогода (поплава); уређивање ловишта изградњом ловно-техничких објеката, ловних објеката, одржавање просека, ловних путева и комуникација у ловишту.

Корисници и сопственици шума дужни су да предузимају мере ради заштите шума од пожара и других елементарних непогода, биљних болести и штеточина, као и мере неге шумских засада.

### 2.2.1.3. Водно земљиште

Забрањује се: вршење радњи које могу оштетити корита и обале водних токова и објеката за уређење водних токова и заштиту од штетног дејства вода; градња објеката на начин који омета протицање воде и леда и смањује пропусну моћ корита; садња дрвећа, копање бунара, ровова и паралелних канала дуж одбрамбеног насипа; мењање или пресецање токова подземних, минералних и термалних вода; коришћење ђубрива или средстава за заштиту биља у обалном појасу; изградња водопрпусних септичких јама; одлагање чврстог отпада, опасног и штетног материјала; у влажним и воденим екосистемима забрањене су радње, активности и делатности којима се угрожава хидролошка појава или опстанак и очување биолошке разноврсности, у складу са важећим Законом о заштити природе и условима надлежне службе заштите.

Дозвољава се: изградња објеката јавне инфраструктуре (преносне и дистрибутивне електроенергетске и телекомуникационе мреже, локалног водовода и др.), у складу са законом; спровођење мера очувања, унапређења и презентације природних и створених вредности; изградња хидротехничких објеката, објеката за коришћење вода, уређење водотока и спровођење заштитних мера на природним купалиштима, у складу са законом; изградња објеката за заштиту вода од загађења, у складу са законом; предузимање радњи ради заштите људи, животиња и имовине; коришћење за пољопривредну производњу и спортско-рекреативне отворене површине.

Условљава се: подужно вођење деоница саобраћајних и инфраструктурних система - извођењем линијских одбрамбених система за заштиту од поплавних вода и прикупљање атмосферских вода са сепараторима нафтних деривата; регулација водотока у зони насеља - примереном повезивању насеља са акваторијом; вођење линијских и комуналних инфраструктурних система на преласку плавних зона - диспозиционим и висинским решењем које их штити од поплавних вода.

Уређење корита водотокова треба спроводити тако да буде уклопљено у природни амбијент што подразумева употребу природних материјала као што су земља, камен, зелени појасеви зелене вегетације и сл. Заштита од поплава малих насеља и приобаља водотока, као и пољопривредног земљишта треба да буде најмање од педесетогодишњих великих вода. Прорачуне карактеристичних рачунских великих вода треба урадити методама које се примењују за хидролошки неизучене сливове, а које се базирају на физичко-географским карактеристикама слива и анализи максималних годишњих падавина, при чему треба користити релевантне хидролошке податке и метеоролошке податке из Државне мреже метеоролошких станица РХМЗ. Средње и мале воде одредити методама регионалне анализе. На земљишту захваћеном ерозијом није дозвољена изградња објеката и извођење других грађевинских радова којима се нарушава површина земљишта и изазивају ерозивни процеси без претходно обезбеђење техничке документације којом се решава спречавање ерозије и у најкраћем року доводи земљиште и објекти у првобитно стање.

Приликом спровођења активности у водном земљишту није дозвољено погоршавати водни режим, утицати на стабилност и функционалност водних објеката и реметити пролаз великих вода.



Изградња малих хидроелектрана могућа је ван заштићеног подручја, под условом да не угрожава изворишта, еколошке функције водотока, захтеве у погледу обезбеђивања минималног одрживог протока низводно од захвата и др. Забрањено је измештање водотока ради изградње МХЕ као и изградња деривационих МХЕ, а дозвољена изградња проточних (у даљем тексту проточне МХЕ).

#### 2.2.1.4. Грађевинско земљиште

Изградња ће се првенствено усмеравати на изграђено и неизграђено грађевинско земљиште у оквиру грађевинског подручја насеља дефинисаних овим просторним планом, а на основу следећих смерница: обезбедити минимални степен опремљености комуналном инфраструктуром; ограничити изградњу у заштитном појасу (и појасу контролисане изградње) државних и општинских путева, у складу са законом; приоритет дати ревитализацији, обнови и очувању целина са амбијенталним вредностима, са постојећим грађевинским фондом, пре свега објеката традиционалне архитектуре, и традиционалним начином уређења окућнице; архитектонску обраду нових објеката (чија се изградња усмерава на неизграђен простор у оквиру постојећег грађевинског подручја) ускладити са традиционалним архитектонским мотивима и материјалима изграђеног ткива, уз очување амбијенталних вредности; делатности у области производње, пословања и услуга усмеравати на агрокомплекс, прераду пољопривредних производа и одрживо коришћење природних ресурса, без негативног утицаја на животну средину; евентуално мање проширење грађевинског подручја вршити у односу на конфигурацију терена, бонитетне карактеристике земљишта и планиране садржаје везане за развој туризма, организацију и уређење туристичких и рекреативних простора, у складу са овим просторним планом.

Грађевинско подручје насеља уређује се за различите намене: становање у централном делу насеља, са директним приступом на главне насељске саобраћајнице, што отвара могућност бављења пратећим услужним делатностима; становање у ободном делу насеља, са претежно заступљеним економским објектима на окућницама; површине и објекти јавне намене (образовање, здравство, социјална заштита, спорт и рекреација, култура и наука, управа и администрација, комуналне делатности – гробље и пијаца, јавно зеленило) – дистрибуција у складу са планираном мрежом насеља и јавних служби дефинисаном овим просторним планом; производне

делатности и пословање – агрокомплекси, фарме, прерада пољопривредних производа и друге делатности, уз одрживо коришћење природних ресурса и без негативног утицаја на животну средину; саобраћајнице – одржавање постојећих и изградња нових, у зависности од потреба и уз поштовање пропозиција датих овим просторним планом.

#### 2.2.2. Правила уређења за коридоре и мрежу саобраћајне и друге инфраструктуре

Инфраструктурни коридор је простор намењен за регулацију саобраћајница и водотокова, и постављање свих мрежа комуналне инфраструктуре: водоводна и канализациона мрежа, мрежа снабдевања топлотном енергијом (гасовод, даљинско грејање), електроенергетска мрежа (укључујући обновљиве изворе енергије), ТТ мрежа (ПТТ, кабловска ТВ, интернет). Граница инфраструктурног коридора је линија која омеђава простор погодан за изградњу инфраструктурних система и инсталација. Код израде инфраструктурних решења руководи се: законским нормативима, урбанистичким правилима, потребама становништва и економским могућностима локалне заједнице.

#### *Општи услови за прикључење на саобраћајну и комуналну инфраструктуру*

На захтев надлежног органа јединице локалне самоуправе, услове прикључења на саобраћајну и комуналну инфраструктуру утврђиваће органи, организације, предузећа и институције које су законом за то овлашћене.

За грађевинске парцеле које немају директан излаз на јавну саобраћајну површину, већ излаз остварују преко водног земљишта, неопходно је одрадити урбанистичко-техничку документацију којом би се дефинисао излаз.

За укрштаје саобраћајница са водним површинама неопходна је израда техничке документације, којом би се дефинисали елементи мостова, плочастих пропуста и др.

Прикључке на државне путеве предвидети контролисано, уз довољно велика растојања прикључака у односу на рачунску брзину, тако да не ометају одвијање саобраћаја на јавном путу.

За подручја где не постоји организовано снабдевање пијаћом водом, дозвољава се изградња бунара или локалне/приватне водоводне мреже са бунаром или каптажом.

За подручја где не постоји организовано одвођење отпадних вода, дозвољава се изградња

непропусне септичке јаме или компактног постројења, као привремено решење до изградње канализационе мреже.

Ако је нисконапонска мрежа подземна, прикључак може бити само подземан, а ако је нисконапонска мрежа надземна, прикључак може бити надземни или подземни.

### 2.2.3. Мере и услови заштите непокретних културних добара

На подручју Општине Сурдулица постоји богато градитељско наслеђе, али не постоје непокретна културна добра. Завод за заштиту споменика културе Нише је 2021. године извршио проспекцију градитељског наслеђа планског подручја и израдио студију „Градитељско наслеђе у Општини Сурдулица - преглед стања, прелиминарна валоризација и смернице за чување“ („Службени гласник Града Врања“, бр. 27/21), којом је евидентиран већи број објеката и амбијенталних целина са споменичким својствима, од којих су неки већ порушени, предвиђају додатна истраживања. Студијом није обухваћена проспекција археолошког наслеђа, већ је дат само преглед, у литератури регистрованих, археолошких локалитета, без јасних смерница за убиковање.

#### Амбијенталне целине

1. Комплекс Цркве Св. Ђорђа на к.п. бр. 376 КО Сурдулица са Техничком школом и Спомен костурницом Светих сурдуличких мученика на к.п. 474/2 КО Сурдулица
2. Комплекс централног парка са спомеником палим борцима у II Светском Рату и низом спратних зграда у ул. Томе Ивановића.
3. Старо градско гробље у Сурдулицу са црквом Св. Пантелејмона, на к.п. бр. 4487 и 4486 КО Сурдулица
4. Комплекс Специјалне болнице за плућне болести – „Санаторијум“, на к.п. бр. 4177/1, 4177/2, 4177/3 и 4177/4 КО Сурдулица
5. Централна зона у Сурдулицу - Стара чаршија са објектима на к.п. бр. 346, 830, 831/2, 835/1, 840, 841, 849, 901/2, 960, 961, 964, 965, 967, 982, 990, 1078 и 2390 КО Сурдулица
6. Место страдања у бугарском терору 1915-1918. године „Дубока долина“ на к.п. бр. 34, 35, 36, 37, 38, 39, 58, 59, 60, 96, 97, 110, 111/1, 111/2, 112/1, 2252 и 2251 КО Сурдулица
7. Колонија „Бело Поље“ на к.п. бр. 2359/1, 2365/2, 2365/3, 2365/4, 2365/5, 2365/6, 2365/7, 2365/8, 2367/1, 2367/2, 2367/3, 2367/4, 2367/5, 2367/6, 2368 и 3265 КО Сурдулица
8. Низ стамбених кућа у улици 5. септембра у Сурдулицу

9. Комплекс касарне у Сурдулицу
10. Амбијентална целина „Алакице“
11. Центар села Божица
12. Амбијентална целина „Стари Рид“
13. Центар села Клусура - Дервен
14. Амбијентална целина „Мачкатица Рудник“

#### Појединачни објекти

1. Кућа на к.п. бр. 232 КО Алакинце
2. Комплекс домаћинства на к.п. бр. 239/1 и 239/2 КО Алакинце
3. Комплекс домаћинства на к.п. бр. 260 КО Алакинце
4. Домаћинство на к.п. бр. 266 КО Алакинце
5. Домаћинство на к.п. бр. 360 КО Алакинце
6. Домаћинство на к.п. бр. 361 КО Алакинце
7. Домаћинство на к.п. бр. 363 КО Алакинце
8. Домаћинство на к.п. бр. 356 КО Алакинце
9. Домаћинство на к.п. бр. 318 КО Алакинце
10. Домаћинство на к.п. бр. 319 КО Алакинце
11. Домаћинство на к.п. бр. 320 КО Алакинце
12. Вила на к.п. бр. 299 КО Алакинце
13. Стара кућа са окућницом на к.п. бр. КО 469/1 КО Алакинце
14. Стара кућа са окућницом на к.п. бр. КО 377 КО Алакинце
15. Кућа са окућницом на к.п. бр. 420 КО Алакинце
16. Кућа на к.п. бр. 346 КО Алакиице
17. Кућа на к.п. бр. 719 КО Алакиице
18. Кућа на к.п. бр. 721 КО Алакиице
19. Кућа на к.п. бр. 342 КО Алакиице
20. Више кућа и помоћних објеката на к.п. бр. 846 КО Биновце
21. Црква Св. Пантелејмона на путу Доње Романовце - Сурдулица
22. Кућа и окућница на к.п. бр. 522/1 КО Дугојница
23. Кућа и окућница на к.п. бр. 524 КО Дугојница
24. Кућа и окућница на к.п. бр. 439 КО Дугојница
25. Кућа и окућница на к.п. бр. 444/1 КО Дугојница
26. Кућа на к.п. бр. 518 КО Дугојница
27. Кућа на к.п. бр. 510/1 КО Дугојница
28. Ранохришћанска гробница на к.п. бр. 3539, 3542, 3543, 3544 и 3548 КО Јелашница
29. Црква Пресвете Богородице са парохијским домом, портом и гробљем на к.п. бр. 3500, 3500/1, 3501/2, 3504/1 и 3504/2 КО Јелашница
30. Кућа на к.п. бр. 3314 КО Јелашница
31. Стара школа на к.п. бр. 3397 КО Јелашница
32. Хидроелектрана на к.п. бр. 1936 КО Стајковце

33. Стара кућа на к.п. бр. 278/1, 278/2, 278/3, 278/4, 278/5 и 278/6 КО Калабовце
34. Електрични млин на к.п. бр. 738 КО Калабовце
35. Црквиште Св. Петке на к.п. бр. 4216/1 КО Масурица
36. Стара кућа са амбаром, на к.п. бр. 3913 КО Масурица
37. Стара црква Св. Тројице на к.п. бр. 1431 КО Сувојница (порушена)
38. Воденица на к.п. бр. 1344 КО Сувојница
39. Воденица на к.п. бр. 4629/2 КО Сувојница
40. Остатци цркве - локалитет Кулиште на к.п. бр. 368 КО Ђурковица
41. Црква Св. Николе на к.п. бр. 10544 КО Божица
42. Црква Св. Св. Апостола Петра и Павла на к.п. бр. 10544 КО Божица
43. Сеоско гробље на к.п. бр. 9003 и 9004 КО Божица
44. Стара продавница „Балкан” на к.п. бр. 10473 КО Божица
45. Кафана „Владимир Побиењски“ на к.п. бр. 10532 КО Божица
46. Кућа на к.п. бр. 10534 КО Божица
47. Вила Харизанов на к.п. бр. 2237 КО Божица
48. Зграда старе школе на к.п. бр. 6637 КО Божица
49. Црквена порта са гробљем на к.п. бр. 8669 КО Власина Рид
50. Парохијски дом на к.п. бр. 8585/2 КО Власина Рид
51. Зграда поште на к.п. бр. 8649 КО Власина Рид
52. Спомен чесма на к.п. бр. 8605/1 КО Власина Рид
53. Споменик Ратку Павловићу Ћићку на к.п. бр. 5344 КО Власина Рид
54. Зграда старе школе на к.п. бр. 8672, 8673 и 8674 КО Власина Рид
55. Механа „Солун“ на к.п. бр. 8600/2 КО Власина Рид
56. Хотел „Српски краљ“ на к.п. бр. 8642/1 КО Власина Рид
57. Титова вила, хотел „Власина“ на к.п. бр. 5816 КО Власина Рид
58. Кућа на к.п. бр. 8567 КО Власина Рид
59. Кућа на к.п. бр. 8585/1 КО Власина Рид
60. Кућа на к.п. бр. 8658/2 КО Власина Рид
61. Кућа на к.п. бр. 8661 КО Власина Рид
62. Кућа на к.п. бр. 2759 КО Власина Рид
63. Кућа на к.п. бр. 1941 КО Власина Рид
64. Куће на к.п. бр. 2784 и 2785 КО Власина Рид
65. Кућа на к.п. бр. 2720 КО Власина Рид
66. Кућа на к.п. бр. 2723 КО Власина Рид
67. Кућа на к.п. бр. 2715 КО Власина Рид
68. Кућа на к.п. бр. 2384 КО Власина Рид
69. Кућа на к.п. бр. 2706 КО Власина Рид
70. Кућа на к.п. бр. 2422 КО Власина Рид
71. Кућа на к.п. бр. 2424 КО Власина Рид
72. Кућа на к.п. бр. 2705 КО Власина Рид
73. Кућа на к.п. бр. 2445 и 2447 КО Власина Рид
74. Кућа и амбар на к.п. бр. 2453 КО Власина Рид
75. Буква запис на к.п. 2403 КО Власина Рид
76. Црква Св. Тројице на к.п. бр. 4476 КО Клисура
77. Стара зграда у Основне школе „Иво Лола Рибар“ на к.п. бр. 4508 КО Клисура
78. Стара кафана на к.п. бр. 4469 КО Клисура
79. Турска кула (порушена) на к.п. бр. 4441 КО Клисура
80. Црква Св. Николе на к.п. бр. 815 КО Кострошевци
81. Зграда у којој је смештена школа на к.п. бр. 5205 КО Мачкатица
82. Жичара рудника Мачкатица на к.п. бр. 5847, 5848, 5849, 5850, 5851, 5900, 5901, 5902, 5907 и 6153 КО Мачкатица
83. Скретница жичаре рудника Мачкатица на к.п. бр. 889, 885, 890 КО Дањино Село
84. Манастир Пресвете Богородице на к.п. бр. 185 КО Паља
85. Кућа на к.п. бр. 1913 КО Сухи Дол
86. Кућа на к.п. бр. 1911 КО Сухи Дол
87. Кућа на к.п. бр. 1907 КО Сухи Дол
88. Кућа на к.п. бр. 1472 КО Сухи Дол
89. Спомен костурница
90. Некадашња гимназија
91. Црква Св. Ђорђа
92. Централни парк у Сурдулици
93. Кућа на к.п. бр. 1078 КО Сурдулица
94. Кућа на к.п. бр. 990 КО Сурдулица
95. Кућа на к.п. бр. 982 КО Сурдулица
96. Дом ученика средњих школа - мушки павиљон на к.п. бр. 2368 КО Сурдулица
97. Дом ученика средњих школа - женски павиљон на к.п. бр. 2368 КО Сурдулица
98. Кућа главног инжињера на к.п. бр. 2367/1, 2367/5 и 2367/6 КО Сурдулица
99. Двојне куће за инжињере на к.п. бр. 2367/1, 2367/3 и 2367/4 КО Сурдулица
100. Ливница „Мачкатица“ на к.п. бр. 3265 КО Сурдулица

Како би се обезбедила њихова евалуација и евентуална трајна заштита, Завод за заштиту споменика културе Ниш ће непокретности са споменичким својствима евидентиране Студијом градитељског наслеђа Општине Сурдулица сукцесивно уводити у процедуру утврђивања за

непокретна културна добра од стране Владе Републике Србије и о томе извештавати јединицу локалне самоуправе и сопственика, или управљача предметне непокретности, чиме почиње да креће законом предвиђен рок од три године за њено утврђивање за непокретно културно добро. Уколико у периоду од три године евидентирана непокретност не буде утврђена за непокретно културно добро, на њу се неће примењивати мере заштите, нити обавеза прибављања конзерваторских услова. Одлуком Владе Републике Србије о утврђивању непокретног културног добра биће утврђени и конкретни услови и мере заштите, одржавања и чувања сваког непокретног културног добра, као и обухват његове заштићене околине.

С обзиром на количину градитељског наслеђа реално је очекивати да ће током периода имплементације Просторног плана на територији Општине Сурдулица бити утврђена непокретна културна добра, или да ће непокретности са споменичким својствима бити уведене у законски поступак утврђивања за непокретна културна добра, па се за прописују опште мере и услови заштите и коришћења непокретних културних добара:

1. У случају спровођења интервенција које могу непосредно или посредно да проузрокују промену облика, изгледа или особености непокретног културног добра, или непокретности уведених у поступак утврђивања за непокретна културна добра, неопходна је дозвола надлежног органа, уз претходно прибављање услова Завода за заштиту споменика културе у Нишу;
2. Културно добро не сме да се користи и употребљава у сврхе које нису у складу са његовом природом, наменом и значајем, нити да се раскопава, руши и преправља, презиђује, прерађује или врше било какви радови који могу довести до оштећења непокретног културног добра или нарушавања његових својстава;
3. Дозвољава се извођење мера техничке заштите (рестаурација, санација, реконструкција, ревитализација) и презентације непокретних културних добара;
4. Забрањује се рушење, преправљање, раскопавање, презиђивање или вршење других радова који директно нарушавају или могу угрозити својства непокретног културног добра;
5. Забрањује се коришћење или употреба непокретног културног добра у сврхе које нису у складу са његовом природом, наменом и значајем или на начин који може да доведе до њиховог оштећења;

6. Заштићена околина непокретног културног добра ужива заштиту као и непокретно културно добро;
7. Забрањује се извођење радова у непосредној околини културног добра који могу нарушити споменичко својство културног добра без утврђених услова и сагласности надлежних органа;
8. Забрањује се депоновање отпада и испуштање отпадних вода, превођење напосних водова 35kV и вишег нивоа, отварање каменолома, експлоатација материјала из корита река, узимање и одвожење земље, као и други видови нарушавања конфигурације терена у заштићеној околини непокретног културног добра;
9. Археолошка налазишта се не смеју уништавати и на њима се не могу вршити неовлашћена прекопавања дубине преко 30cm;
10. У непосредној близини археолошких налазишта инвестициони радови се спроводе уз повећане мере опреза, присуство и контролу надлежних служби;
11. Уколико се током радова наиђе на археолошке предмете или грађевинске структуре извођач радова је дужан да одмах, без одлагања, прекине радове и обавести надлежни Завод за заштиту споменика културе у Нишу и да предузме мере да се налаз не уништи и не оштети, те да се сачува на месту и положају на коме је откривен;
12. Очувати интегритет и споменичка својства просторних културно-историјских целина, уз редовно чишћење корова и смећа, спровођење неге зелених површина и редовно кошење траве у оквиру њихове непосредне околине.

#### **2.2.4. Мере и услови заштите ратних меморијала**

Ратни меморијал представља војно гробље, појединачни гроб, надгробни споменик, спомен костурница, спомен капела, спомен црква, споменик, јавно спомен обележје, спомен плоча, место страдања, знаменито место и други пијететни симбол од значаја за неговање традиције ослободилачких ратова Србије. На подручју Општине Сурдулица ратни меморијали су представљени: спомен плочама, спомен бистама, спомен чесама, фигуралним споменицима, костурницама и меморијалним комплексима, а од велике важности за су и локације ратничких гробаља, места страдања и места битака. На основу Студије заштите ратних меморијала Општине

Сурдулица израђене од стране Завода за заштиту споменика културе Ниш то су:

1. Спомен плоча на Задружном дому
2. Спомен плоча на кући Жике Стајковића
3. Ратни меморијал припадника страних оружаних снага на територији Републике Србије
4. Спомен чесма палим борцима у борби против фашизма од 1941-1945. године
5. Спомен плоча палим борцима у борби против фашизма од 1941-1945. године
6. Спомен чесма палим борцима у НОБ-у 1941-1945. године
7. Војничко гробље „Округлица“
8. Војничко гробље „Анатемија“
9. Заједнички гроб на месту званом „Петкова падина“
10. Споменик Ратку Павловићу Ћићку
11. Спомен чесма палим ратницима у Балканским и Првом светском рату 1912-1918. године
12. Спомен чесма палима борцима и ЖФТ-а у Другом светском рату
13. Спомен комплекс са бином и бистама на месту званом „Игралиште“
14. Споменик погинулом ратнику Гаврилу Божиловићу
15. Камени споменик
16. Грбови петорице погинулих ратника 1915. године из добровољачког одреда Војводе Вука Поповића
17. Спомен чесма борцима у I и II светском рату
18. Спомен биста посвећена Мирку Јовановићу
19. Букова глава, борбени положај
20. Спомен чесма у знак захвалности и сећања палим у НОР-у и ЖФТ
21. Споменик на Дикавском риду посвећен сећању на пале борце НОР-а и жртве фашистичког терора у времену од 1941-1945. године
22. Спомен плоча на Задружном дому
23. Спомен плоча на Задружном дому
24. Сеоско гробље у селу Дугојница
25. Спомен обележје у облику аморфног камена са крстом, посвећено палим ратницима 1912-1918 и 1941-1945. године
26. Спомен чесма палим борцима и жртвама фашистичког терора 1941-1945. године
27. Спомен плоча на згради Основне школе „Бора Станковић“
28. Спомен плоча
29. Споменик палим Троскачанима у Балканским и Првом светском рату
30. Спомен чесма посвећена палим борцима и жртвама фашистичког терора у НОР-у
31. Спомен плоча на згради задружног дома у Кијевцу
32. Спомен биста посвећена народном хероју Иви Лоли Рибару
33. Спомен чесма палим борцима против фашизма и ЖТФ
34. Спомен плоча на месту старе карауле „Крвави камен“
35. Спомен парк посвећен палим борцима од 1912-1918. и 1941-1945. године и жртвама фашистичког терора
36. Спомен плоча на згради сеоског задружног дома
37. Спомен плоча на кући Настаса Дојчиновића
38. Заједнички гроб погинулих мученика у НАТО бомбардовању на масуричком гробљу
39. Спомен чесма посвећена оснивању НОП одреда „Сима Погачаревић“
40. Спомен плоча на згради Основне школе
41. Споменички комплекс
42. Спомен биста посвећена Томи Ивановићу - Пери Мачкатовцу
43. Спомен биста посвећена Боривоју Стаменковићу - Бори Леки
44. Споменик на сеоском гробљу
45. Гробно место Томе Ивановића
46. Споменик посвећен изгинулим борцима 1913. године
47. Спомен костурница посвећена погинулим српским војницима 1913. године
48. Спомен белег погинулим борцима 1913. године
49. Терен налик на хумке
50. Споменик војнику Драгославу Ж. Сарићу
51. Спомен чесма НОР у Новом селу
52. Спомен биста посвећена народном хероју Жикици Јовановићу Шпанцу
53. Спомен чесма НОР
54. Спомен чесма посвећена палим у ратовима за ослобођење и независност 1912-1918 и 1941-1945. године
55. Спомен биста посвећена Ратку Павловићу Ћићку
56. Споменик Љупчету Ст. Бармову
57. Спомен чесма погинулим у ратовима 1912-1918. и 1941-1945. године
58. Спомен плоча посвећена Љуби Ђокићу
59. Спомен плоча посвећена радничком покрету и КПЈ
60. Спомен плоча посвећена погинулом мајору ВЈ Љубисаву Стојановићу
61. Спомен биста Љубомиру Ђокићу
62. Спомен костурница Светих сурдуличких мученика

63. Некадашње српско ратничко гробље у оквиру старог грађанског гробља у Сурдулици
  64. Централни споменик НОР-а
  65. Спомен биста посвећена народном хероју Томи Ивановићу
  66. Спомен биста посвећена Васи Смајевевићу, првоборцу
  67. Споменик посвећен невиним жртвама из махале Козарница
  68. Спомен биста посвећена краљу Александру I Карађорђевићу
  69. Спомен плоча на кући Војислава Јовића
  70. Спомен плоча у Белом Пољу обележје зграде у којој је новембра 1942. године одржан први састанак СКОЈ-а за срез Масурички
  71. Споменик жртвама погинулим у НАТО бомбардовању
  72. Спомен плоча посвећена страдалим у НАТО бомбардовању
  73. Спомен фонтана посвећена Мирољубу Станојевићу
  74. Место страдања „Дубока долина“
  75. Спомен чесма посвећена палом борцу Љубиши Божилову погинулом на Кошарама
  76. Спомен плоча на згради задружног дома
- Споменици из периода социјалистичке изградње земље
77. Спомен чесма тзв. Титова чесма
  78. Излетничка чесма
  79. Спомен чесме омладинских радних бригада - „Бригадирске чесме“
  80. Спомен чесма посвећена „Ударницима“

На основу Члана 6-9. Закона о ратним меморијалима („Службени гласник РС“, бр. 50/18), о редовном одржавању ратних меморијала који се налазе на њеној територији стара се јединица локалне самоуправе, а средства се планирају и обезбеђују у буџету јединице локалне самоуправе. У циљу спречавања пропадања и оштећења ратних меморијала у Републици Србији који су од значаја за неговање традиције ослободилачких ратова Србије министар надлежан за послове неговања традиције ослободилачких ратова, на предлог надлежног завода за заштиту споменика културе, уређује начин и висину учешћа у трошковима редовног одржавања, које је у надлежности јединице локалне самоуправе. Министарство надлежно за послове одбране стара се о редовном одржавању ратних меморијала који се налазе у оквиру војних објеката, а средства се планирају и обезбеђују из буџета Републике Србије.

Јединица локалне самоуправе обезбеђује непосредну околину ратних меморијала од

обављања непримерених активности или изградње објеката чија намена није примерена.

Када се ратни меморијал налази ван простора јавног гробља или простора који је у својини Републике Србије, власник, закупац или други корисник непокретности обезбеђује приступ како би се спровеле потребне мере заштите или одавала пошта жртвама.

### 2.2.5. Организација простора од интереса за одбрану земље и заштиту од елементарних непогода и др

Приликом планирања и уређења простора неопходно је предвидети и одговарајуће мере заштите од елементарних непогода, што подразумева заштиту материјалних добара и људи од земљотреса, клизишта, поплава, пожара и других акцидената. Такође, потребно је предвидети и мере заштите од евентуалних ратних хазарда и разарања.

#### *Мере заштите од земљотреса*

Једна од основа при планирању и пројектовању објеката су и сеизмолошке подлоге. Њихов садржај представљају ефекти очекиваних земљотреса са различитом вероватноћом, који су изражени преко сеизмичких интензитета или максималног хоризонталног убрзања. Интензитет земљотреса је најчешћа основа за процену угрожености. За планско подручје је могуће посебним истраживањима утврдити пројектне параметре конкретних локација, односно карту сеизмичке рејонизације за планске документе и карту сеизмичке микрорејонизације за потребе пројектовања објеката.

Увођењем ЕВРОКОД-а основа за процену сеизмичког хазарда је максимално очекивани земљотрес (вероватноћа 70%) за повратни период од 475 година и максимално хоризонтално убрзање у очекиваном фреквентном опсегу.

На Привременој сеизмолошкој карти СФРЈ (1982.г.) која приказује максимално догођене интензитете земљотреса за период до 1982. године, подручје општине Сурдулица се налази у зони 8° MCS скале.

На сеизмолошкој карти публикованој 1987. године која приказује очекивани максимални интензитет земљотреса са вероватноћом појаве 63%, за повратне периоде 50 и 100 година подручје општине Сурдулица се налази у зони 7° MSK-64 скале, док се за повратне периоде 200 и 500 година подручје општине Сурдулица налази у зони 8° MSK-64 скале.

Подручје општине Сурдулица се налази у зони у којој се појава разорних земљотреса јавља у

просечном периоду од 100 година и средње разорних у периоду од 50 година. Истовремено, на планском подручју постоји релативно средњи ризик догађања земљотреса и потврђено постојање сеизмогених структура средњег до вишег потенцијала, тако да се на основу очекиваног максималног интензитета земљотреса утврђује класификација објеката према условима асеизмичке изградње:

- за услове потреса од 7 до 80MCS,
- за услове потреса од 6 до 70MCS,
- за услове потреса до 60MCS.

*Смернице и препоруке за планирање насеља и изградњу објеката*

Полазећи од постављеног сеизмичког ризика, установљују се ограничења за развој, изградњу и уређење простора диференцираног према условима потреса и то:

- ограничена асеизмичка изградња за услове потреса од 7 до 80MCS - у свим подручјима која ће бити детаљно утврђена микросеизмичком рејонизацијом у плановима нижег реда за насеља; изградња и замена оштећених новим објектима ограничава се на капиталне и објекте ван категорије, док се изградња осталих објеката условљава потврдом одговарајуће ревидоване студије оправданости, а санација оштећених објеката дозвољава под прописаним условима сеизмоотпорног пројектовања;

- селективна асеизмичка изградња за услове потреса од 6 до 70MCS - у свим подручјима која ће бити детаљно утврђена микросеизмичком рејонизацијом у плановима нижег реда за поједина насеља; изградња и замена оштећених новим објектима условљава се потврдом одговарајуће ревидоване студије оправданости, а санација оштећених објеката дозвољава под прописаним условима сеизмоотпорног пројектовања;

- контролисана асеизмичка изградња за услове потреса до 60MCS - у свим подручјима која ће бити детаљно утврђена микросеизмичком рејонизацијом у плановима нижег реда за поједина насеља; изградња нових, замена и санација оштећених објеката дозвољава се под прописаним условима сеизмоотпорног пројектовања, без посебних других ограничења.

*Заштита објеката инфраструктуре*

Утврђују се следећи општи принципи за урбанистичко планирање и израду техничке документације са аспекта прихватљивог сеизмичког ризика за инфраструктурне системе:

- допуштена су оштећења при најјачим земљотресима, уз обавезу минимизирања

ризика од хаварија које угрожавају људске животе;

- утврђује се допуштени ниво хаварије, односно допуштени прекид рада и прихватљиви ниво оштећења за сваки инфраструктурни систем;
- омогућава се етапно успостављање функционисања система, уз услов обезбеђења минималног нивоа њиховог функционисања непосредно након јаког земљотреса.

Просторна решења и планирана изградња Планом обухваћеног подручја мора бити урађена у складу са законском регулативом из области заштите од пожара, заштите од елементарних непогода и заштите у случају потреба значајних за одбрану.

Ради заштите од потреса новопланиране садржаје реализовати у складу са Правилником о техничким нормативима за изградњу објеката високоградње у сеизмичким подручјима („Сл. Лист СФРЈ“, бр. 52/90), као и у складу са Правилником о привременим техничким нормативима за изградњу објеката који не спадају у високоградњу у сеизмичким подручјима („Сл. Лист СФРЈ“, бр. 39/64).

Заштиту од пожара за предметне садржаје извести тако да се обезбеди немогућност ширења пожара, у складу са Законом о заштити од пожара („Сл. Гласник Р.С.“, бр. 111/09). Планом су обезбеђени приступи противпожарним возилима до свих грађевинских парцела. На подручју Плана мора бити реализована хидрантска мрежа према Правилнику о техничким нормативима за хидрантску мрежу за гашење пожара („Сл. Лист СФРЈ“, бр. 30/91), као и услови за чување експлозивних материја, течности и гасова („Сл.гл. СРС“, бр. 44/77, 45/84, 18/89). Такође је потребно обезбедити и услове из техничких норматива за пројектовање и изградњу гасовода („Сл. Лист СРЈ“, бр.20/92). Водити рачуна и о начину смештаја уља за ложење („Сл. Лист СФРЈ“, бр.45/67), и о техничким нормативима за заштиту нисконапонских мрежа и припадајућих трансформаторских станица („Сл. Лист СРЈ“, бр.13/78 и 37/95). Ради предупредивања заштите од пожара потребно је обезбедити алтернативну саобраћајну приступачност, лимитирану спратност и густину изграђености, и адекватну међусобну удаљеност објеката. Услови везани за заштиту од елементарних непогода такође подразумевају примену истих мера, уз додатну мере (снегобрани, ветрозаштитне шумске и вештачке баријере, громобрани, итд.)

### *Мере заштите од клизишта*

Литолошки састав и продукти површинског распадања - глиновити седименти, указују на могућност појаве клизишта, односно нестабилних терена. Сва клизишта (активна или умерена), требало би у фази пројектовања да буду тестирана посебно у зависности од њихове масе, дубине клизне равни и њиховог положаја у односу на трасе саобраћајница или зона за изградњу.

Заштита од потенцијалних клизишта односи се на избегавање нестандартних интервенција у природној конфигурацији земљишта, посебно на већим нагибима, одржавање вегетације на нагнутим теренима и избегавање градње већих размера на већим нагибима.

### *Мере заштите од поплава*

Могуће опасности од поплава на подручју општине Сурдулица су:

- изливање бујичних водотокова (Јелашничка река, Масуричка река, Романовска река, Врла река при изласку из клисура у котлинске делове речних корита, у време високих падавина;

- неконтролисано пражњење акумулација у случају акцидента пуцања брана у систему Власинских ХЕ.

Одбрана од поплава биће остваривана у оквиру интегралних система, путем:

- посебног уређивања речних корита у насељима и у непосредној околини инфраструктурних и привредних објеката (путеви, мостови, електроенергетски објекти и постројења, водозахвати, рибњаци и др.), екстремних конфигурација терена и других критичних локалитета, мерама техничке заштите (регулације водотока, уређивање корита и обала) и мерама биолошке заштите (пошумљавање обала);

- активне одбране у оквиру акумулационих басена, којима се ублажавају таласи великих вода и великих каналских система;

- пасивне одбране кроз реализацију линијских заштитних система;

- планском контролом изградње у угроженим зонама (уз диференциране степене заштите, у складу са значајем подручја која се штите).

У зони утицаја поплавног таласа испод бране Власинског језера, успоставља се висок степен заштите, који се спроводи строгим надзором и мерама техничке заштите (према Студији о пролomu бране, 1949. г.), па је неопходно да сваки утврђени појединачни потенцијални ризик (геологија, екстремни метеоролошки услови, сеизмика, праћење стања конструкције бране и сл.) буде предмет сталног праћења и контроле.

### *Мере заштите од пожара*

Избијање и ширење пожара у изграђеним деловима подручја (у објектима, комплексима и целинама) и шумским подручјима може се спречити спровођењем и доследним примењивањем законом утврђених мера противпожарне заштите.

Заштита од пожара у изграђеним деловима подручја спроведена је уважавањем потребних противпожарних мера у фази избора конкретних садржаја, намене површина и саобраћајних решења. Приликом пројектовања и изградње појединачних објеката примењиваће се одредбе законске регулативе из области противпожарне заштите.

Такође, треба израдити односно иновирати планове заштите од пожара за општински центар и специфичне комплексе (туристички, индустријски и сл.) и посебно за шумска подручја.

Према степену угрожености, шуме су сврстане у категорије:

- I степена угрожености (састојине и културе бора и ариша, укупно око 662ha у државној својини);

- II степена угрожености (састојине и културе смрче, јеле и других четинара, укупно око 710ha у државној својини);

- III степена угрожености (мешовите састојине и културе четинара и лишћара, укупно површине око 296ha у државној својини);

- IV степена угрожености (састојине и културе храста и граба, укупне површине око 1069ha у државној својини);

- V степена угрожености (састојине букве и других лишћара, укупне површине око 10139ha у државној својини);

- VI степена угрожености (шикаре и чистине).

Мере заштите од шумских пожара могу бити:

Превентивне мере против изазивача шумски пожара - како шумске пожаре најчешће изазива човек из незнања, нехата или намерно, неопходно је стално предузимати низ превентивних мера, пре свега васпитно-образовне (сарадња са школама, горанима, ватрогасним друштвом, војском, месним заједницама и др.) и пропагандне мере (сарадња са медијима, информисање на терену адекватним натписима, лецима, упутствима и сл.).

Биолошко-техничке мере против већих штета у случају појаве пожара – такође су превентивног карактера, и подразумевају: подизање мешовитих шума (уз противпожарне просеке и шумске путеве подижу се појасеви лишћара и комплекси четинара се разбијају у мање целине), нега култура и састојина (орезивање бочних сасушених грана, успостављање и одржавање



прореда и просека, посебно у боровим културама и састојинама), спровођење шумског реда.

Ради спречавање већих штета, потребно је вршити прогнозирање опасности од шумских пожара, које се базира на процени запаљивости материјала у шуми; такође, потребно је организовати дежурства и осматрања у циљу правовременог откривања пожара, а осматрачнице, лугарнице и пунктове са опремом за гашење пожара треба одговарајуће опремити.

#### *Мере заштите од града*

На подручју општине Сурдулица, у оквиру Система одбране од града, изграђено је 5 противградних станица. Противградне станице (ПГС) су изграђене на следећим локацијама: Г. Романовце, Биновце, Јелашница, Масурица и Мачкатица. Изграђена ПГС Кијевац – Филипови, није у функцији.

#### *Мере заштите од других акцидентата*

На планском подручју су могуће и техничке катастрофе (хаварије већих привредних, инфраструктурних и других техничких система), као и експлозије ускладиштених или транспортованих опасних материја, затим тровања, контаминације и др. па се превентивне, техничке и организационе мере заштите морају предвидети и спроводити за сваки појединачни случај.

За севесо комплексе нижег реда („Knauf Insulation“ д.о.о. Фабрика за производњу стаклене вуне у индустријском насељу Бело Поље) постоји законска обавеза израде документа Политика превенције удеса. У погледу реализације Плана и израде планске документације нижег реда и техничке документације, са аспекта заштите од хемисјких удеса, у складу са стањем на терену доступни подаци о севесо постројењима, односно комплексима и могућим ефектима великих удеса на њима, треба да представљају основ у најранијој фази планирања и изградње за одређивање локација за изградњу, узимајући у обзир ризик од техничко-технолошког удеса или погоршање његових последица. У складу са Правилником о садржини политике превенције удеса и садржини и методологији израде Извештаја о безбедности и Плана заштите од удеса („Службени гласник РС“, број 41/10), као полазни основ за идентификацију повредивих објеката разматра се удаљеност од минимум 1000m од граница севесо постројења, односно комплекса, док се коначна процена ширине повредиве зоне - зоне опасности, одређује на основу резултата моделирања ефеката удеса.

#### *Одбрана земље*

У обухвату Просторног плана налазе се простори од интереса за одбрану земље неопходни за даљи развој и функционисање Војске Србије. То су: „перспективни“ комплекси посебне намене са зонама заштите који су неопходни за функционисање система одбране земље, објекти уређења и припреме територије, као и локација за планирани комплекс.

Просторним планом су у складу са Условима и захтевима Министарства одбране утврђене одговарајуће зоне заштите перспективних комплекса. Ове зоне представљају простор са посебним режимом коришћења, уређења и изградње, а правилима уређења дефинишу се као: а) зона забрањене изградње која подразумева било какву градњу и б) зона контролисане градње у којој је за градњу објеката обавезна претходна сагласност Министарства одбране).

Сви детаљи везани за ове комплексе и објекте дати су у посебном прилогу – Анексу просторног плана и у складу са Законом о планирању и изградњи, нису доступни јавности.“

### (13)

У Усклађеном просторном плану општине Сурдулица, у текстуалном делу, у глави 2. ПЛАНСКИ ДЕО, одељак 2.3. ПРАВИЛА ГРАЂЕЊА замењује се новим који гласи:

#### **„2.3. ПРАВИЛА ГРАЂЕЊА**

На укупној површини подручја Просторног плана дефинисане су следеће основне намене земљишта: грађевинско земљиште, пољопривредно земљиште, шумско земљиште и водно земљиште. Утврђују се правила у оквиру претежних основних намена, посебне намене (остала подручја режима заштите природних и непокретних културних добара, еколошки значајна подручја и зоне санитарне заштите), као и за коридоре и мрежу саобраћајне и друге инфраструктуре (укључујући и заштите појасеве у коридорима инфраструктурних система).

Правила грађења утврђена Просторним планом су обавезујућа за издавање локацијских услова у зони директне примене Просторног плана, а усмеравајућа за подручја за која је прописана израда урбанистичког плана.

#### **2.3.1. Правила грађења на грађевинском земљишту**

##### **2.3.1.1. Општа правила**

**Услови за формирање грађевинске парцеле:** грађевинска парцела може се делити

парцелацијом до правилима утврђеног минимума. Новоформирана грађевинска парцела треба да има што правилнију геометријску форму, прилагођену терену и типу изградње. Приступ новоформиране парцеле на јавну површину може се обезбедити и преко сукорисничких површина. Промена постојеће границе парцеле може да се врши и у корист јавне површине.

Може да се врши и спајање две или више постојећих парцела ради формирања грађевинске парцеле.

Препарцелација није дозвољена на парцелама које су предвиђене за јавне намене, на којима се налазе споменици културе и објекти од јавног интереса, осим у случају када се предметни простор увећава и уређује.

**Позиционирање објеката на грађевинској парцели:** дефинише се у односу на регулациону линију (грађевинском линијом) и на границу суседних парцела, као и на основу позиције изграђених објеката, односно типологије градње. За постојеће објекте чија су међусобна и растојања од граница суседних парцела мања од вредности утврђених правилима, у случају реконструкције, на суседним странама није дозвољено постављати отворе стамбених просторија. Грађевинске линије морају бити дефинисане тако да не представљају сметњу за функционисање објеката на парцели и постављање мреже и објеката инфраструктуре.

**Међусобна удаљеност слободностојећих и објеката у прекинутом низу,** износи најмање половину висине вишег објекта, али не мање од 4,0 m. Удаљеност се може смањити на четвртину, ако објекти на наспрамним бочним фасадама не садрже отворе на просторијама за становање или пословање (осим отвора за помоћне просторије-кухиње, купатила, оставе, ходнике и сл). Слободностојећи објекат не може заклањати директно осунчање другом објекту више од половине трајања директног осунчања. За одређивање удаљења од суседног објекта или бочне границе парцеле, референтна је висина фасаде окренуте према суседу, односно бочној граници парцеле.

**Међусобна удаљеност објеката од објеката комуналне инфраструктуре:** у складу са санитарно-хигијенским условима (ивица гробне парцеле мора бити удаљена минимално 25,0 m од стамбеног објекта).

**Грађевинска линија** се поклапа са регулационом линијом на грађевинској парцели, или се налази на растојању утврђеном правилима. Подземна грађевинска линија може се утврдити и изван габарита објекта, као и у појасу између регулационе и грађевинске линије, ако то не

представља сметњу у функционисању објекта или инфраструктурне и саобраћајне мреже.

**Урбанистички параметри:** Постојећи објекти на грађевинској парцели који нису у складу са утврђеним урбанистичким параметрима (индекс заузетости и изграђености грађевинске парцеле, спратност и висина објеката), не могу се дограђивати, већ је дозвољено само текуће одржавање, као и побољшавање услова коришћења. Ако се такав објекат уклања и замењује другим, за њега важе урбанистички параметри као и за сваку нову изградњу.

**Висина објекта је:** растојање од нулте коте објекта до коте венца (највише тачке фасадног платна) и одређује се у односу на фасаду објекта постављеној према улици, односно приступној јавној саобраћајној површини.

Нулта кота је тачка пресека линије терена и вертикалне осе објекта.

За одређивање удаљења од суседног објекта или бочне границе парцеле, референтна је висина фасаде окренуте према суседу, односно бочној граници парцеле.

Висина објекта је:

- на релативно равном терену - растојање од нулте коте до коте слемена (за објекте са косим кровом), односно венца (за објекте са равним кровом);
- на стрмом терену са нагибом према улици (навише), кад је растојање од нулте коте до коте нивелете јавног или приступног пута мање или једнако 2,0m - растојање од нулте коте до коте слемена, односно венца;
- на стрмом терену са нагибом према улици (навише), кад је растојање од нулте коте до коте нивелете јавног или приступног пута веће од 2,0m - растојање од коте нивелете јавног пута до коте слемена (венца) умањено за разлику висине преко 2,0m;
- на стрмом терену са нагибом од улице (наниже), кад је нулта кота објекта нижа од коте јавног или приступног пута - растојање од коте нивелете пута на средини фронта парцеле до коте венца;
- на стрмом терену са нагибом који прати нагиб саобраћајнице висина објекта утврђује се применом одговарајућих тачака ових правила.

**Кота приземља објекта** одређује се у односу на коту нивелете јавног/приступног пута, односно према нултој коти објекта, и то: кота приземља нових објеката на равном терену не може бити нижа од коте нивелете јавног/приступног пута; кота приземља може бити највише 1,20m виша од нулте коте; за објекте на стрмом терену са нагибом од улице (наниже), кота приземља може бити

највише 1,20m нижа од коте нивелете јавног пута; за објекте који у приземљу имају нестамбену намену, кота приземља може бити максимално 0,20m виша од коте тротоара (денivelација се савладава унутар објекта).

**Испади на објекту** (хоризонтална пројекција испада) не могу прелазити регулациону линију више од 1,20m и то на делу објекта вишем од 4,50m, односно грађевинску линију више од 1,60m.

Испади грађевинских елемената на нивоу приземља могу прећи грађевинску, односно регулациону линију (рачунајући од основног габарита објекта до хоризонталне пројекције испада), и то: излози локала - 0,30m, по целој висини, када најмања ширина тротоара износи 3,00m; транспарентне браварске конзолне надстрешнице у зони приземне етаже - 2,00m по целој ширини објекта са висином изнад 4,00m; платнене надстрешнице са масивном браварском конструкцијом - 1,00m од спољне ивице тротоара на висини изнад 4,00m; конзолне рекламе - 1,20m на висини изнад 4,00m.

Испади грађевинских елемената (еркери, дократи, балкони, улазне надстрешнице са и без стубова, надстрешнице и сл.) на нивоу првог спрата могу да пређу грађевинску, односно регулациону линију (рачунајући од основног габарита објекта до хоризонталне пројекције испада), и то: на делу објекта према предњем дворишту - 1,20m, али укупна површина грађевинских елемената не може прећи 50% уличне фасаде изнад приземља; на делу објекта према бочном дворишту претежно северне оријентације (најмањег растојања од 1,50m) - 0,60m, али укупна површина грађевинских елемената не може прећи 30% бочне фасаде изнад приземља; на делу објекта према бочном дворишту претежно јужне оријентације (најмањег растојања од 2,50m) - 0,90m, али укупна површина грађевинских елемената не може прећи 30% бочне фасаде изнад приземља; на делу објекта према задњем дворишту (најмањег растојања од задње линије суседне грађевинске парцеле од 5,00m) - 1,20m, али укупна површина грађевинских елемената не може прећи 30% задње фасаде изнад приземља.

Отворене спољне степенице могу се постављати на објекат (предњи део) ако је грађевинска линија 3,00m увучена у односу на регулациону линију и ако савлађују висину до 0,90m. Отворене спољне степенице које савлађују висину преко 0,90m улазе у габарит објекта. Отворене спољне степенице које се постављају на бочни или задњи део објекта не могу ометати пролаз и друге функције дворишта.

**Висина надзатка** стамбене поткровне етаже износи највише 1,60m, рачунајући од коте

пода поткровне етаже до тачке прелома косине крова.

**Ограђивање** грађевинске парцеле може се вршити зиданом оградом до висине од 0,90m (рачунајући од коте тротоара) или транспарентном оградом до висине од 1,40m. Зидане и друге врсте ограда постављају се на регулациону линију тако да ограда, стубови ограде и капије буду на грађевинској парцели која се ограђује. Врата и капије на уличној оградни не могу се отворити ван регулационе линије.

Зидана нетранспарентна ограда између парцела подиже се до висине 1,40m уз сагласност суседа, тако да стубови ограде буду на земљишту власника ограде. Суседне грађевинске парцеле могу се ограђивати живом зеленом оградом која се сади у осовини границе грађевинске парцеле, или транспарентном оградом до висине од 1,40m, која се поставља тако да стубови ограде буду на земљишту власника ограде.

Грађевинска парцела се може преграђивати у функционалне целине (стамбени део, економски део, економски приступ, стамбени приступ, окућница и сл.), с тим да висина унутрашње ограде не може бити већа од висине спољне ограде.

**Одводњавање** површинских вода са парцеле врши се слободним падом према риголама, односно према улици, са најмањим падом од 1,5%. Површинске воде са једне грађевинске парцеле не могу се усмеравати према другој парцели. Површинске и друге отпадне воде из економског дворишта одводе се регулисано до ђубришне јаме.

**Архитектонско обликовање:** спољни изглед објекта, облик крова, примењени материјали, боје, архитектонски детаљи и други архитектонски елементи, треба да су у складу са амбијентом и да доприносе очувању визуелног идентитета и унапређењу естетских вредности простора. Не користити елементе и композиције као што су нападни фолклоризам, радикални еклектицизам, мансардни кровови, вишеетажно поткроље и сл. Нови објекти својим пропорцијама и архитектуром треба да чине обликовну целину са суседним објектима и простором, посебно у оквиру простора изражених амбијенталних вредности, који треба планирати у стилу традиционалног наслеђа, уз обнову историјски вредних објеката.

**Услови заштите суседних објеката, животне средине и други услови:** У току извођења радова и при експлоатацији, водити рачуна о техничким и еколошким условима на суседним парцелама (према техничким и другим нормативима за одређену врсту објекта), као и о безбедности објеката изграђених на њима (при ископу темеља, одводњавању површинске воде, гаражирању возила,

изношењу шута, смећа и др.). Услови заштите животне средине, санитарни и хигијенски услови (емисија буке, аеро и других врста загађења), услови заштите од пожара, безбедносни и други услови, у складу су са мерама заштите према прописима и нормативима за конкретну област, односно са позитивном законском регулативом која дефинише утицај објекта и делатности на животну средину.

**Стандард приступачности и енергетска ефикасност:** Несметано кретање особа са посебним потребама, деце и старијих особа мора бити обезбеђено за објекте јавне намене и остале објекте за јавно коришћење, у складу са прописима и нормативима из ове области. Сви објекти у зависности од врсте и намене, морају бити пројектовани, изграђени, коришћени и одржавани на начин којим се обезбеђују позитивном законском регулативом прописана енергетска својства објекта.

Општа правила грађења на грађевинском земљишту се примењују у обухвату планираног Плана генералне регулације за Власинско језеро до његовог доношења, за грађевинске зоне које су ван сада важећих планова генералне регулације:

- План генералне регулације Власина Округлица („Службени гласник града Врања” бр. 36/12);
- План генералне регулације Власина Стојковића („Службени гласник града Врања” бр. 36/12);
- План генералне регулације Власина Рид („Службени гласник града Врања” бр. 46/13);
- План генералне регулације Власинско језеро са приобаљем („Службени гласник града Врања” бр. 46/13).

### 2.3.1.2. Посебна правила

Правила грађења дата су по наменама грађевинског земљишта у обухвату Просторног плана. Дефинисана су за појединачне грађевинске парцеле и основ су за издавање локацијских услова и грађевинске дозволе за грађевинско земљиште обухваћено Просторним планом.

У случају да општим и појединачним правилима грађења нису дефинисани сви елементи потребни за издавање локацијских услова и грађевинске дозволе, као и информације о локацији, меродавна је примена Правилника о општим правилима за парцелацију, регулацију и изградњу („Службени гласник РС“, бр. 22/15).

#### 2.3.1.2.1. Јавне службе

**Врста и намена објеката који се могу градити:** објекти образовања и васпитања, објекти здравствене и социјалне заштите, објекти културе, науке, управе и администрације.

**Компатибилни садржаји и врсте објеката** (могу бити заступљени до 100%): објекти и садржаји других јавних функција и служби и јавно зеленило.

**Врста и намена објеката чија је изградња забрањена:** објекти који нису у функцији основне или компатибилне намене.

**Услови за формирање грађевинске парцеле:** Величина парцеле усаглашава се са потребама конкретне намене, у складу са одговарајућим прописима и техничким нормативима. Најмања ширина грађевинске парцеле - 20,0 m.

**Положај објеката у односу на регулациону линију:** Минимално растојање између грађевинске и регулационе линије је 3,0 m. **Међусобна удаљеност објеката:** Најмања дозвољена међусобна удаљеност објеката је минимално половина висине вишег објекта, али не мање од 6,0 m.

Удаљеност објеката јавних функција и служби од стамбених објеката износи најмање 10,0 m, а од објеката производних делатности и пословања најмање 50,0 m.

**Урбанистички параметри:** Код израчунавања урбанистичких параметара на грађевинској парцели, узимају се у обзир сви објекти на парцели.

Највећи дозвољени индекс заузетости грађевинске парцеле = 60%. Највећи дозвољени индекс изграђености грађевинске парцеле = 1,5.

Предвидети најмање 15% површине грађевинске парцеле под уређеним зеленилом у директном контакту са тлом.

**Спратност и висина објеката:** Максимална спратност објеката је П+2, а максимална висина 12,0m. Могућа је изградња подрумских или сутеренских просторија, уколико не постоје сметње геомеханичке и хидрогеолошке природе. Спратност, висина и габарит објеката морају бити у складу са важећим прописима за одговарајуће делатности које ће се обављати у објекту.

**Услови за изградњу других објеката на грађевинској парцели:** Могућа је изградња других објеката јавне намене (компатибилних садржаја), као и помоћних или пратећих објеката у функцији основне или допунске намене (спратности до П+Пк).

**Услови и начин обезбеђивања приступа парцели и паркирања возила:** Приступ грађевинској парцели омогућити са јавне

саобраћајне површине, уз обезбеђење доступности и сигурности приступа парцели. Ширина колског прилаза је најмање 3,5 m.

Паркирање возила се обезбеђује у оквиру грађевинске парцеле објекта, или на контактної јавној површини (јавно паркиралиште или обележен паркинг простор у регулационом профилу саобраћајнице), уколико то дозвољава стање на терену, и то: једно паркинг/гаражно место на 100 m<sup>2</sup> корисне површине, односно према стандарду за специфичне намене, (објекти образовања и васпитања, објекти здравствене и социјалне заштите, објекти културе, науке, управе и администрације).

### 2.3.1.2.2. Становање

На подручју Просторног плана углавном су заступљена села планинског типа. Становници планинских села су оријентисани на сточарску производњу (отвореног и полуотвореног типа) и експлоатацију шумског богатства, а нешто мање на пољопривредну производњу. У појединим насељима изражено је и интересовање за обнављањем непољопривредних домаћинстава (сеоски туризам, објекти за одмор). Основне карактеристике овог типа сеоских насеља су: релативна збијеност, мање парцеле неправилног облика, већа искоришћеност и изграђеност парцеле, мања међусобна удаљеност суседних (стамбених и економских) објеката.

На развој села и организацију сеоског становања највећи утицај имају: опште економско стање локалне заједнице, месне прилике самог насеља (близина центара и важних комуникација), конфигурација терена и природно окружење (шумско подручје, природна добра, водотокови и сл.). Генерално, за села на планском подручју карактеристична је: релативна удаљеност од важних комуникација, мала насељеност, смањивање контингента радно способног становништва, велика старост становника и др.

Посебна правила грађења за зону становања примењују се у зони директне примене Просторног плана за: централне (компактне) делове насеља на руралном подручју; изграђене, започете или инициране насељске целине у делу атара ван компактног насељског ткива. Ова правила се не примењују (као обавезујућа или усмеравајућа) ван грађевинских подручја насеља (одређених Просторним планом, просторним плановима јединица локалне самоуправе или урбанистичким планом).

**Врста и намена објеката који се могу градити:** објекти намењени становању (а препоручују се типови објеката доминантни у

постојећој физичкој структури непосредног окружења - углавном слободностојећи породични стамбени објекти), економски, помоћни или пратећи објекти.

Економске објекте је могуће планирати под условима задовољења свих хигијенских захтева и прописа везаних за заштиту животне средине. Економски објекти су: сточне стаје (живинарници, свињци, говедарници, овчарници, козарници), испусти за стоку, ђубришне јаме (ђубришта), пољски клозети; економски објекти уз стамбени објекат (летња кухиња, млекара, санитарни пропусник, магацини хране за сопствену употребу); остали економски објекти (пушнице, сушнице, кош, амбар, надстрешница за машине и возила, магацини хране и објекти намењени исхрани стоке).

**Компатибилни садржаји и врсте објеката** (могу бити заступљени до 50%): трговина, услуге и сервиси, услужно и производно занатство, угоститељство, туристичке услуге у сеоском домаћинству, као и мањи производни и пословни објекти из домена прераде пољопривредних и шумских производа, одрживог коришћења природних ресурса и сл., под условом да немају негативног утицаја на животну средину. Ови садржаји могу бити у оквиру основног (стамбеног) објекта (најчешће у приземљу) или у оквиру помоћног или пратећег објекта на парцели.

**Врста и намена објеката чија је изградња забрањена:** индустријске, производне, складишне и друге делатности које имају негативни утицај на животну средину и основну намену (делатности које угрожавају околину буком, вибрацијама, гасовима, мирисима, отпадним водама и другим штетним дејствима). Нису дозвољене сточне стаје (економски објекти) капацитета већег од 20 грла говеда, 100 свиња, 150 оваца или коза и 350 јединки живине или кунића.

**Услови за формирање грађевинске парцеле:**

Најмања површина грађевинске парцеле је 300m<sup>2</sup>.

Најмања ширина фронта грађевинске парцеле за је 12,0m.

На формираној грађевинској парцели чија је површина или ширина мања од минималне површине или ширине утврђене у претходним ставовима, може се предвидети изградња или реконструкција објеката поштујући посебна правила зоне становања и ограничења парцеле.

Код изграђених парцела могуће је вршити парцелацију по дубини, са обезбеђењем колског пролаза минималне ширине 3,50 m .

**Положај објеката у односу на регулациону линију:** Минимално растојање између грађевинске

линије објекта (без обзира да ли се ради о изградњи, доградњи или реконструкцији) и границе парцеле јавног пута (регулациона линија) је 5,0 m. Од овог правила је могуће одступити само у циљу очувања амбијенталне вредности насеља, односно у зони у којој постоје изграђени објекти. Тада се растојање утврђује на основу позиције већине изграђених објеката.

Грађевинска линија помоћног или пратећег објекта не може да буде испред грађевинске линије основног објекта, осим ако конфигурација терена не условљава другачији положај.

На парцели са нагибом терена од јавног пута наниже, у случају нове изградње, стамбено двориште се поставља на највишој коти уз јавни пут, а економско двориште иза стамбеног дворишта на нижој коти. На парцели са нагибом терена ка јавном путу, у случају нове изградње, стамбено двориште се поставља на највишој коти, па економско двориште може бити испред стамбеног дворишта, уз јавни пут, уз увећање претходно утврђеног растојања између грађевинске и регулационе линије за мин 3,0 m зеленог заштитног појаса.

**Положај објеката у односу на границе грађевинске парцеле:** Минимално растојање габарита слободностојећег стамбеног објекта од границе суседне парцеле износи: 1,50 m на делу бочног дворишта северне оријентације; 2,50 m на делу бочног дворишта јужне оријентације. За изграђене објекте чије је растојање до границе суседне парцеле мање од претходно утврђених вредности, у случају реконструкције не могу се на суседним странама предвиђати отвори за осветљавање стамбених просторија.

За економске и помоћне објекте минимално удаљење од границе суседне парцеле на делу бочног дворишта, износи 1,50 m. За изграђене економске и помоћне објекте чије је растојање до границе грађевинске парцеле мање од претходно утврђених вредности, у случају реконструкције не могу се на суседним странама предвиђати отвори за осветљавање просторија.

Минимално удаљење септичке јаме од границе суседне парцеле је 3,0 m.

**Међусобна удаљеност објеката:** Минимална међусобна удаљеност стамбених објеката на истој грађевинској парцели, износи 4,0 m. За изграђене објекте који су међусобно удаљени мање од 4,0 m, у случају реконструкције не могу се на суседним странама предвиђати наспрамни отвори за осветљавање стамбених просторија. Слободностојећи стамбени објекат не може заклањати директно осунчање другом стамбеном

објекту више од половине трајања директног осунчања.

Минимална међусобна удаљеност економских и помоћних објеката на истој грађевинској парцели, или на суседним парцелама, износи 3,0 m.

Међусобно растојање сточне стаје од стамбеног објекта је мин. 15,0m. Међусобно растојање ђубришта и пољског клозета од стамбеног објекта, бунара, односно живог извора воде је најмање 20,0m и то само на нижој коти. Минимално удаљење септичке јаме од стамбеног објекта је 6,0m.

Организација економског дворишта мора бити таква да се прљави садржаји (сточне стаје, ђубришта, септичке јаме, пољски клозети) постављају на најудаљенијим деловима економског дворишта и само низ ветар у односу на чисте садржаје. Бунаре градити на вишој коти од коте економских објеката прљавих садржаја, на прописаној удаљености од њих. Положај, габарит и локација економског објекта мора бити прилагођена просторним могућностима економског дворишта, уз обезбеђен лак приступ и везу са другим објектима и добру организацију економског простора.

**Урбанистички параметри:** Код израчунавања урбанистичких параметара на грађевинској парцели, узимају се у обзир сви објекти на парцели.

Стамбени део грађевинске парцеле: Индекс заузетости = мах 40%; Индекс изграђености = мах 1,0; Уређено зеленило = мин 30%.

Економски/нестамбени део грађевинске парцеле: Индекс заузетости = мах 50%; Индекс изграђености = мах 0,8; Уређено зеленило у директном контакту са тлом = мин 15%.

**Спратност и висина објеката:** Максимална спратност стамбених објеката на парцели је П+1+Пк, а максимална висина 10,0 m. Могућа је изградња подрумских или сутеренских просторија, уколико не постоје сметње геомеханичке и хидрогеолошке природе. Максимална спратност економских и помоћних објеката је П+Пк, а максимална висина 5,0 m.

**Услови за изградњу других објеката на грађевинској парцели:** Могућа је изградња других стамбених објеката у стамбеном делу парцеле, као и економских објеката у економском делу парцеле. Дозвољена је и изградња помоћних или пратећих објеката у функцији стамбених или економских објеката, као и у функцији садржаја компатибилних зони становања, који не угрожавају основну намену и немају негативних утицаја на животну средину.

**Услови и начин обезбеђивања приступа парцели и паркирања возила:** За паркирање возила за сопствене потребе, возила везаних за обављање делатности компатибилних са основном наменом парцеле, помоћних возила и прикључних апарата, власници објеката обезбеђују простор на сопственој грађевинској парцели, изван површине јавног пута. Број неопходних паркинг места се одређује у зависности од врсте објекта и то једно паркинг место за сваки стан, односно једно паркинг место на 70 m<sup>2</sup> корисне површине за нестамбене намене.

Свака грађевинска парцела мора да има одговарајућу везу са јавним путем или приступним саобраћајницама. Ширина приватног пролаза за парцеле које немају директан приступ јавном путу не може бити мања од 2,5 m (стамбени пут), односно 3,5 m (економски пут).

**Архитектонско обликовање:** Архитектонску обраду стамбених, економских, помоћних и пратећих објеката прилагодити традиционалној архитектури народног градитељства и традиционалном начину организације и уређења парцеле, али и потребама корисника и савременом квалитету живљења. Изградњу објеката и уређење парцела у процесу ревитализације централних делова насеља и изграђених насељских целина, прилагодити предеоном лику брдско-планинског подручја. Применити аутохтоне грађевинске материјале и архитектонски израз.

### 2.3.1.2.3. Комуналне функције

#### *Гробља и пијаце*

**Уређење гробља** подразумева: формирање гробних парцела/места; формирање и уређење колских и пешачких саобраћајница и прилазних путева; уређење пешачких и зелених површина; ограђивање гробља. Правила грађења се утврђују за изградњу објеката (на неизграђеном делу гробља) и за реконструкцију постојећих објеката. Под објектима на гробљима подразумевају се: гробне парцеле/места, капеле, колске и пешачке саобраћајнице и прилазни путеви, пешачки трг, зелене површине, ограда гробља и други објекти у функцији погребне делатности (верски објекат, сала за парастос, продавница погребне опреме, розаријум, колумбаријум и сл.).

Правила се примењују за постојећа гробља/делове гробља са решеним имовинско-правним односима, док је за проширење постојећег гробља (или изградњу новог гробља, уколико на постојећем не постоје услове за даље сахрањивање – због попуњености, немогућности приступа, или

решавања имовинског статуса), предвиђена израда одговарајућег урбанистичког плана.

**Уређење пијаце** подразумева: формирање пијаце отвореног типа уз дозвољено наткривање дела пијачног комплекса, као и изградњу мањих затворених простор (за продају млечних производа, рибе и сл.). У оквиру комплекса пијаце потребно је предвидети, поред продајног простора, и: санитарни чвор, плато са чесмом, као и плато за постављање контејнера за одлагање смећа. Правила грађења се утврђују за изградњу објеката и за реконструкцију постојећих објеката.

**Врста и намена објеката који се могу градити:** Комунални објекти – пијаце и гробља.

**Компатибилни садржаји и врсте објеката (могу бити заступљени до 30%):**

- за пијаце: садржаји и објекти у функцији основне делатности – трговина, услуге (административне и комерцијалне), угоститељство, услужно занатство;
- за гробља: верски објекти, садржаји и објекти у функцији основне делатности – трговина, услуге (административне и комерцијалне), угоститељство.

**Врста и намена објеката чија је изградња забрањена:** Изградња производних и стамбених објеката, као и оних који имају негативне утицаје на животну средину.

**Услови за формирање грађевинске парцеле:** Величина парцеле усаглашава се са потребама конкретне намене у складу са прописима и одговарајућим техничким нормативима.

**Положај објеката у односу на регулацију:** Минимално растојање између грађевинске и регулационе линије је 3,0 m.

**Међусобна удаљеност објеката:** У случају када се гробље граничи са зоном становања, приликом одређивања положаја гробних парцела на неизграђеном делу гробља, ивица парцеле мора бити удаљена минимално 25,0 m од стамбеног објекта. Простор између гробне парцеле и границе гробља има улогу заштитног зеленог појаса (ширине од 10-15m) и мора се озеленити високом вегетацијом. Уколико се пијаца не граничи са зоном зелених површина предвидети заштитно зеленило у појасу ширине 3,0m.

**Урбанистички параметри:** Највећи дозвољени индекс заузетости грађевинске парцеле је 80%, а индекс изграђености 0,8 (рачунајући манипулативне и паркинг просторе, односно површине за сахрањивање).

**Спратност и висина објеката:** Максимална спратност објеката је II, а максимална висина

објекта 7,0 m. Могућа је изградња подземних етажа, уколико не постоје сметње геомеханичке и хидрогеолошке природе.

**Услови за изградњу других објеката на грађевинској парцели:** На једној грађевинској парцели може бити изграђено више објеката у функцији основне делатности. Могу се градити и помоћни или пратећи објекти основне или допунске намене.

**Услови и начин обезбеђивања приступа парцели и паркирања возила:** Сваки објекат мора да има одговарајућу везу са приступним саобраћајницама и функционални приступ простору за паркирање. Прилазни пут (колска саобраћајница) је минималне ширине коловоза 5,0 m (изузетно 3,5 m за гробља, када се прилаз утврђује преко пољског, односно некатегорисаног пута). Минимална ширина пешачких стаза које деле гробне парцеле је 1,20 m.

Паркинг простор предвидети у оквиру грађевинске парцеле и то једно паркинг место на 70 m<sup>2</sup> корисне површине, односно према стандарду за специфичну намену.

#### 2.3.1.2.4. Зелене и слободне површине

Уређивање земљишта за подизање или реконструкцију јавних зелених површина, обухвата његово припремање и опремање. Припремање земљишта обухвата припремне и истражне радове (израда биолошких основа, студијске и пројектне документације, израда геодетских и других подлога, евиденција постојеће вегетације и др.), санирање и нивелацију терена, и друге радове. Опремање земљишта обухвата: изградњу комуналне инфраструктуре за редовни режим коришћења и одржавања зелене површине (водовод, канализација, јавна расвета и др.), као и уређење осталих јавних површина које су у контакту са зеленом површином (саобраћајне, пешачке и др.) у складу утврђеном наменом.

Партерна решења ускладити са наменом и функцијом јавне зелене површине, тако да се не угрозе њене постојеће вредности. С тим у вези планирати одговарајућу опрему и садржаје, као и однос поплочаних површина, ниског и високог растиња. Хортикултурна решења ускладити са трасама подземних инсталација, уз поштовање прописаних минималних одстојања у складу са важећим техничким прописима. Избор врста за озелењавање усагласити са наменом и функцијом јавне зелене површине као и условима станишта.

Дозвољени радови: санитарна сеча стабала, реконструкција и подизање нових цветњака, нова садња, реконструкција и подизање нових вртно-архитектонских елемената, реконструкција и

изградња нових стаза, реконструкција постојећих објеката, изградња фонтана, постављање елемената урбаног мобилијара, изградња игралишта за рекреацију и дечјих игралишта, ограђивање и сл.

#### 2.3.1.2.5. Спорт и рекреација

**Врста и намена објеката који се могу градити:** спорт, рекреација и туризам.

**Компатибилни садржаји и врсте објеката (могу бити заступљени до 50%):** трговина, угоститељство и здравство.

**Врста и намена објеката чија је изградња забрањена:** становање, производне делатности.

**Услови за формирање грађевинске парцеле:** Величина парцеле усаглашава се са потребама конкретне намене, у складу са одговарајућим прописима и техничким нормативима. Најмања површина грађевинске парцеле износи износи 0,3ha.

**Положај објеката у односу на регулациону линију:** За постојеће објекте се задржава растојање грађевинске линије од регулационе линије према фактичком стању. За остале новопланиране објекте минимално растојање између регулационе и грађевинске линије је 5,0m, док је за спортске терене 10,0m.

**Положај објеката у односу на границе грађевинске парцеле:** Минимално растојање објеката од бочних граница парцеле је 3,5 m. За постојеће објекте задржава се према фактичком стању растојање у односу на границе парцеле.

**Међусобна удаљеност објеката:** Најмања дозвољена међусобна удаљеност објеката је минимално половина висине вишег објекта, али не мање од 4,0m.

**Урбанистички параметри:** Код израчунавања урбанистичких параметара на грађевинској парцели, узимају се у обзир сви објекти на парцели.

Највећи дозвољени индекс заузетости грађевинске парцеле до 40%, осим за комплексе који за функционисање имају платое – отворене површине где може да буде до 60%

**Спратност и висина објеката:** максимална висина је 15,0m, осим за објекте спортских сала и дворана. Могућа је изградња подземних етажа, уколико не постоје сметње геомеханичке и хидрогеолошке природе.

**Услови за изградњу других објеката на грађевинској парцели:** Дозвољена је и изградња помоћних или пратећих објеката везаних за делатност која се обавља на парцели, или у функцији садржаја компатибилних овој зони, који не угрожавају основну намену и немају негативних утицаја на животну средину (приступни путеви,



стазе, шанк-барови, одморишта, просторије за опрему и сл.) површине до 40,0m<sup>2</sup>, спратности до П+1.

**Услови и начин обезбеђивања приступа парцели и паркирања возила:** Комплекс мора имати добро организован унутрашњи саобраћај, функционалн приступ паркинг простору а сваки објекат унутар комплекса одговарајућу везу са приступним саобраћајницама. Ширина колског прилаза је најмање 3,5 m. Паркинг простор предвидети у оквиру грађевинске парцеле и то 1 паркинг место на 10 гледалаца, 1 паркинг место за аутобусе на 100 гледалаца и 1 паркинг место на сваких 100m<sup>2</sup> објеката.

### 2.3.1.2.6. Привредне делатности

Становници села планинског типа (доминантан на планском подручју) оријентисани су на сточарску производњу (отвореног и полуотвореног типа) и експлоатацију шумског богатства, а нешто мање на пољопривредну производњу. За развој сеоских насеља и упошљавање радно способног локалног становништва, значајно је омогућити обављање производних делатности и пословања усмерених на агрокомплекс, сточарску производњу, прераду пољопривредних, сточарских и шумских производа, а уз одрживо коришћење природних ресурса и без негативног утицаја на животну средину.

**Врста и намена објеката који се могу градити:** објекти производног и услужног занатства; пословно-трговински објекти; објекти за прераду и складиштење пољопривредних, сточарских и шумских производа; објекти за производњу прехранбених производа и сточне хране; сточне и живинарске фарме и рибњаци.

**Компатибилни садржаји и врсте објеката** (могу бити заступљени до 100%): складишта, стоваришта и сервиси; објекти за прераду меса; друге производне делатности које не угрожавају здравље људи и животну средину.

**Врста и намена објеката чија је изградња забрањена:** производни објекти који нису у функцији пољопривреде, сточарства или шумарства, и други објекти који могу имати негативне утицаје на животну средину (углавном објекти који подлежу обавези израде процене утицаја на животну средину, у складу са важећом Уредбом о утврђивању Листе пројеката за које је обавезна процена утицаја и Листе пројеката за које се може захтевати процена утицаја на животну средину).

**Услови за формирање грађевинске парцеле:** Најмања површина грађевинске парцеле је 0,3ha, а ширина - 30,0 m.

**Положај објеката у односу на регулациону линију:** Минимално растојање између грађевинске и регулационе линије је 15,0 m. У простору између регулационе и грађевинске линије може се поставити улазни и контролни пункт. Комерцијални и административни садржаји производног или пословног комплекса (продајни, изложбени простор и сл.), по правилу се позиционирају ближе јавној површини (саобраћајници), док су производни садржаји у залеђу парцеле.

**Положај објеката у односу на границе грађевинске парцеле:** Минимално растојање објекта од бочних граница парцеле је 6,0 m, а од задње границе парцеле 12,0m.

**Међусобна удаљеност објеката:** Најмања дозвољена удаљеност објеката од бочних суседних објеката у оквиру парцеле/комплекса је 8,0 m.

Растојање између објеката у којима се чувају запаљиви материјали и осталих објеката је најмање 20,0 m низ ветар (уколико су неопходни за обављање делатности, ови објекти се раде према посебним прописима).

Складиштење материјала и робе на отвореном делу грађевинске парцеле не сме бити организовано у делу према јавној површини (саобраћајници), већ мора бити визуелно заклоњено објектима или зеленилом (минимална ширина заштитног зеленог појаса - 10,0 m).

Ћубриште се поставља у најудаљенијем делу парцеле, минимум 30,0 m од најближег објекта, супротно од правца доминантног ветра.

Позиција објеката за узгој стоке (стаје) одређује се у складу са капацитетом објеката и минималним растојањем у односу на зону становања, извориште водоснабдевања и јавне путеве, према закону и правилницима о ветеринарско-санитарним условима за узгој и држање стоке.

Постројења за механичку прераду дрвета и слични објекти шумске привреде не смеју се постављати на удаљености мањој од 200 m од руба шуме.

Генерални распоред објеката према нагибу терена, као и према правцу доминантних ветрова (низ ветар) је од чистијих функција и садржаја ка прљавијим.

**Урбанистички параметри:** Код израчунавања урбанистичких параметара на грађевинској парцели, узимају се у обзир сви објекти на парцели.

Највећи дозвољени индекс заузетости грађевинске парцеле = 40%. Највећи дозвољени индекс изграђености грађевинске парцеле = 0,6.

Као апсорбциони појас за заштиту објеката изван комплекса, али и као заштита објеката унутар комплекса од утицаја споља, као и између појединих групација или објеката појединачно, предвидети најмање 20% површине грађевинске парцеле под уређеним зеленилом у директном контакту са тлом.

Минимална ширина заштитног појаса - уколико контактна зона грађевинске парцеле/комплекса није зона зелених површина или пољопривредно земљиште, формирати линеарно зеленило у појасу ширине најмање 6,0m.

**Спратност и висина објеката:** Максимална спратност објеката на парцели је П+1, а максимална висина 10,0 m, осим за технолошке објекте, где се може утврдити и већа висина у складу са технолошким потребама, али не виша од 15,0 m. Могућа је изградња подземних етажа, уколико не постоје сметње геомеханичке и хидрогеолошке природе.

**Услови за изградњу других објеката на грађевинској парцели:** Могућа је изградња других објеката за обављање делатности на парцели, у циљу омогућавања даљег развоја и организације комплекса, етапне изградње и груписања објеката по функцијама и садржајима, или евентуалних измена, допуна и прилагођавања простора за обављање делатности. Дозвољена је и изградња помоћних или пратећих објеката везаних за делатност која се обавља на парцели, или у функцији садржаја компатибилних овој зони, који не угрожавају основну намену и немају негативних утицаја на животну средину.

**Услови и начин обезбеђивања приступа парцели и паркирања возила:** Сваки објекат мора да има одговарајућу везу са приступним саобраћајницама и функционални приступ манипулативном простору и простору за паркирање. Сви улази треба да су контролисани (могу да садрже и портирницу, дезинфекциону баријеру, колску вагу и сл.), а комплекси ограђени, уз предвиђање најмањег потребног броја улаза. Димензија претоварних и манипулативних површина зависи од технолошког процеса, броја и типа референтних возила и механизације. Потребно је извршити потпуну диференцијацију прљавих и чистих комуникација у комплексу (путеви хране и остали путеви).

Ширина колског прилаза је најмање 3,5 m.

Паркинг и гаражни простор за возила и механизацију предвидети у оквиру грађевинске парцеле (комплекса), и димензионисати у

зависности од технолошког процеса и потреба делатности које се обављају у комплексу.

### 2.3.1.2.7. Верски објекти

**Врста и намена објеката који се могу градити:** Верски објекти.

**Компатибилни садржаји и врсте објеката (могу бити заступљени до 50%):** У комплексу, поред верског објекта, могу се градити: парохијски домови; манастирски конаци и други пратећи садржаји за потребе верских објеката; стамбени објекти у функцији делатности објекта; објекти намењени комерцијалним делатностима, угоститељству, туризму, образовању, култури, здравству и рекреацији и објекти социјалне заштите за потребе запослених и корисника у функцији делатности објекта.

**Врста и намена објеката чија је изградња забрањена:** Изградња производних објеката.

**Услови за формирање грађевинске парцеле:** Величина парцеле усаглашава се са пратећим садржајима верског објекта и одговарајућим нормативима за предметне објекте. Најмања ширина парцеле је 20,0 m.

**Положај објеката у односу на регулацију и границе грађевинске парцеле:** Минимално растојање између грађевинске и регулационе линије је 3,0 m. Минимално растојање објеката од граница грађевинске парцеле је 3,5 m.

**Урбанистички параметри:** Максималан индекс заузетости грађевинске парцеле износи 30%, а индекс изграђености 0,8. Предвидети најмање 30% површине грађевинске парцеле под уређеним зеленилом у директном контакту са тлом, а остатак слободне површине уредити у складу са основном наменом објекта (паркирање, пешачке и слободне површине, спортска игралишта и терени, и сл);

**Спратност и висина објеката:** Максимална спратност објеката је П+1+Пк. Максимална висина објеката је 15,0 m. Могућа је изградња подземних етажа, уколико не постоје сметње геомеханичке и хидрогеолошке природе.

**Услови за изградњу других објеката на грађевинској парцели:** На једној грађевинској парцели може бити изграђено више објеката у функцији верског комплекса, као и помоћни или пратећи објекти у функцији основне или допунске намене.

**Услови и начин обезбеђивања приступа парцели и паркирања возила:** Верски комплекс мора да има одговарајућу везу са приступним саобраћајницама и функционални приступ простору за паркирање. Простор за паркирање предвидети у оквиру грађевинске парцеле (комплекса) и то: једно паркинг или гаражно место за најмање 10

посетилаца ако је објекат смештен у централној зони насеља, односно, 1 паркинг место за најмање 5 посетилаца ако је објекат смештен на удаљености већој од 500 m од централне зоне насеља.

### **2.3.1.2.8. Туристичка супраструктура и инфраструктура**

Правила уређења и изградње туристичких и спортско-рекреативних садржаја на подручју Просторног плана утврђују се на следеће начине:

- општа правила дају се за урбано-рекреативни прстен око Власинског језера, за који је предвиђена израда Плана генералне регулације;
- посебна правила дају се за: алпска скијалишта, голф терен, градско туристичко место Сурдулица, туристичка села, гребенски туристички пут, планинске панорамске стазе, нордијске и остале стазе и пунктове.

#### **2.3.1.2.8.1. Општа правила за урбано-рекреативни прстен око Власинског језера**

За урбано-рекреативни насељски прстен око Власинског језера - туристичке центре Власина Рид, Власина Округлица и Власина Стојковићева, обале и језеро, предвиђена су следећа општа правила уређења и изградње у функцији туризма и рекреације:

- на језеру је дозвољена употреба пловила само на електрични погон, весла, ветар и пвола на људски погон нпр. педалине;
- посета острвима у I степену заштите ПИО и већим пловећим острвима дозвољена је само у функцији истраживања и едукације; посета тресетним површинама у II степену заштите ПИО око Власинског језера дозвољена је на предвиђеним стазама;
- у I непосредној зони санитарне заштите језера (10 m од линије максималног успора) и у зони II степена заштите ПИО (јужна обала и делови источне и западне обале) није дозвољена изградња свих садржаја супраструктуре;
- у II ужој зони санитарне заштите (500 m од границе I непосредне зона санитарне заштите) није дозвољена изградња нових ни реконструкција постојећих објеката супраструктуре док се не изграде комплетни системи канализације са уређајима за пречишћавање отпадних вода; до реализације канализационих система извршиће се санација непрописних сенгрупа у овој зони и организовати њихово редовно пражњење од стране комуналне организације;
- у I непосредној зони санитарне заштите језера, ван зоне II степена заштите ПИО, дозвољен је приступ језеру до планираних плажа, риболовних стаза и платформи купалишта, спортског риболова

и осматрачница за птице на западној и источној обали, као и за планирану изградњу мале марине за чамце на весла и електрични погон, полигона спортова на води (пливање, роњење, веслање, једрење) и најма рекреативних пловила, са неопходним санитарним објектима и контејнерским елиминисањем отпадних вода до изградње канализације;

- у II ужој зони санитарне заштите, ван зоне II степена заштите ПИО, на постојећим и новим локалитетима дозвољена је изградња отворених спортских и рекреативних терена;

- извршиће се санација и уређење постојећих махала (посебно евидентираних као просторне културно-историјске целине) и викенд насеља (уз ограничавање даље изградње викенд кућа);

- изградња нових туристичких садржаја супраструктуре (хотели, апартмани, виле) планираће се у оквиру туристичких центара, са спратношћу (хотели – П+5+Пк, апартмани и виле - П+1+Пк) и оптималним уклапањем у природни предео; омогућиће се реконструкција и доградња постојећих хотела, као и реконструкција и доградња кућа за одмор и сеоских кућа за потребе рентирања туристичког смештаја;

- туристички смештај у центру Власина Рид засниваће се првенствено на постојећим и новим хотелима и апартманима, уз виле и реконструисане сеоске и викенд куће; у склопу централних садржаја Власина Рид формираће се едукативни и културни центар, етно-парк са визитор-центром и рекреативно-забавни паркови; копнени спортско-рекреативни центар наслањаће се на полазиште скијалишта Чемерник (ван подручја центра Власина Рид);

- туристички смештај у центру Власина Округлица засниваће се на новим хотелима и апартманима, уз виле и реконструисане сеоске и викенд куће; у склопу централних садржаја Власина Округлица формираће се спортско-рекреативни парк;

- туристички смештај у центру Власина Стојковићева засниваће се на новим хотелима и апартманима, уз виле и реконструисане сеоске и викенд куће; ван II зоне санитарне заштите језера формираће се коњички центар (обука јахача и терминал јахачких тура); на локацијама уз језеро формираће се мирни рекреативни паркови у зеленилу.

#### **2.3.1.2.8.2. Посебна правила**

*Постојеће скијалиште* на подручју ПИО реконструисаће се на Чемернику изнад центра Власина Рид у оквиру централне туристичке зоне.

Ван подручја ПИО у оквиру јужне туристичке зоне градило би се скијалиште Варденик на северним странама главног гребена ове планине, као и мање скијалиште Марића раскрсје уз југоисточну границу подручја ПИО. На седам локација назначена су потенцијална скијалишта, могућа за реализацију у даљој будућности.

За реконструкцију постојећег скијалишта Чемерник у оквиру централне туристичке зоне предвиђена су следећа правила уређења и изградње:

- скијалиште се гради искључиво у зони III степена заштите ПИО, уз могућност залажења у II, ужу зону санитарне заштите Власинског језера;

- скијалиште се уређује као јединствен, повезан систем скијашке инфраструктуре, у склопу сектора Чемерник;

- за уређење и функционисање јединственог система нордијског скијалишта обезбеђују се: саобраћајни приступи до полазишта жичара на улазима у секторе скијалишта, превезивање главних ски-стаза на полазиштима и исходиштима жичара и између њих путем везних стаза (ски путева), уз остваривање максималних висинских разлика и дужина ски-стаза са оптималним жичарама;

- у подножју скијалишта обезбеђују се јавни паркинг и пратећи објекти (информативни пункт са билетарницом, сервис, најам и продаја спортске опреме, амбуланта, ГСС, полигон ски-школе, угоститељски објект, рекреативно-забавни зимски парк са акробатским скијањем, тјубингом, бобом на шинама, зип-лајном и др);

- скијалиште се опрема објектима водоснабдевања, канализације, електроенергије и телекомуникација;

- жичаре и нордијске ски-стазе лоцирају се, по правилу, на планинским пашњацима и на шумском земљишту без шуме или са посеченом шумом;

- на подручју ПИО, жичаре и нордијске ски-стазе граде се уз пажљиво уклапање у природни предео, пејзажно обликовање и затрављивање површина аутохтоним травним састојинама;

- нордијско скијалиште се планира и уређује на теренима нагиба 15-60%, претежно на хладнијим експозицијама (север, североисток, исток и северозапад), на континуално повољним морфометријским облицима, уз избегавање квалитетне шуме, стеновитих, нестабилних и еродираних терена;

- минималне ширине коридора жичара су: (а) ван шуме - 8,0 m за ски-лифтове, 12,0 - 16,0 m за седежнице и 18,0 m за кабинске жичаре, и (б) у просечној шуми ширина свих коридора је просечно већа за око 50%;

- просечна ширина нордијских стаза је 50,0 m (минимално 40,0 m), а минимална ширина везних ски-стаза (ски путева) мањих нагиба је 10,0 m;

- капацитет једновремених нордијских скијаша обрачунава се на основу капацитета планираних нордијских ски-стаза, према нормативу од најмање 333 m<sup>2</sup> стазе по скијашу;

- утврђивање траса жичара и нордијских ски-стаза у ПИО условљено је ограничењима дужих просека кроз шуму, терена са истакнутим морфометријским облицима гребена и врхова и неповољних климатских услова (ветар, лед и др);

- при уређењу скијалишта дозвољавају се минималне интервенције на терену, а у летњем одржавању ски-стаза обавезна је заштита од ерозије (затрављивањем огољеног тла, одржавањем травњака прегонском испашом, летњим поливањем, регулацијом малих водотока, дренажом терена и друго), регулисање прелаза преко водотока и слично;

- у подножју скијалишта обезбеђује се техничка база, а скијалиште се снабдева опремом за вештачки снег и одговарајућим малим акумулацијама и водозахватима;

- у оквиру нордијских скијалишта (као и ван њих) могу да се уређују и нордијске и турно ски стазе намењене рекреативцима, на трасама које не пресецају нордијске ски стазе;

- у летњој сезони, на нордијским скијалиштима користе се кабинске жичаре и жичаре седежнице за панорамске вожње и у функцији кретања на планини, док се нордијске и турно стазе користе као трекинг и бицикличке стазе; за обогаћивање летње понуде на простору скијалишта, у оквиру зимских рекреативно-забавних паркова користе се објекти тјубинга, боба на шинама, зип-лајна и др, уз уређење летњих садржаја (полигон за пењање, ролер полигон, стреличарство и др) по могућству у директном контакту са копненим спортско-рекреативним центром насеља;

- за постојеће скијалиште Чемерник у Просторном плану се даје детаљна разрада.

- за скијалиште Плешијевац предвиђена је израда Плана детаљне регулације.

*Голф терен* у северном залеђу Власинског језера у оквиру централне туристичке зоне предвиђен је на погодној површини од око 70 ha и реализоваће се на крају планског периода, или у постпланском периоду, када туризам на Власини достигне ниво привлачан за љубитеље голфа. Овај локалитет може бити интересантан голферима, будући да је мали број голф терена изграђен на планинским теренима изнад 1000 m.n.v.

Уз голф терен (оријентационо са 18 рупа) предвиђен је голф-хотел са голф-клубом и спа-центром, на парцели од 30 ари, од тога 50% под високим зеленилом, спратности објекта П+1, уз квалитетан саобраћајни прилаз и паркинг. У погледу материјала и обликовања, објект треба да буде мотивисан традиционалном архитектуром Власине.

За голф терен и пратеће објекте предвиђена је израда Плана детаљне регулације.

*Туристичка села* у приступно-транзитним коридорима Стрезимировци - Власинско језеро, Босилеград - Власинско језеро и Црна Трава - Власинско језеро централне туристичке зоне, као и туристичка села у јужној и северној туристичкој зони, предвиђена су следећа правила уређења и изградње у функцији туризма:

- туристички смештај је предвиђен у индивидуалним објектима (мешовите функције за становање и туризам и могући засебни пансион);

- могућа је изградња компатибилних помоћних објеката на парцели;

- површина парцеле за изградњу индивидуалних објеката у функцији туризма - најмање 5 ари;

- индекс заузетости парцеле - до 30%;

- индекс изграђености парцеле - до 0,6;

- спратност објеката - до П+1+Пк;

- зеленило - најмање на 20% површине парцеле;

- ширина парцеле према улици - најмање 15 m;

- ширина појаса регулације јавних саобраћајница - 10 m;

- ширина коловоза саобраћајног приступа парцели - најмање 3 m;

- растојање од грађевинске линије објекта до регулационе линије улице - најмање 5 m;

- растојање објеката од границе суседних парцела - најмање 2,5 m;

- архитектура објеката - по узору на традиционалну градњу подручја, уз употребу природних локалних материјала;

- изградња објеката биће заснована на одредбама Просторног плана.

*Гребенски туристички пут, планинске панорамске стазе, нордијске и остале стазе* дисперзне понуде у просторима централне и окружујућих туристичких зона, трасираће се и уређивати по следећим правилима:

- гребенски туристички пут Власотинце-Острозуб-Чемерник- Власинско језеро-Варденик-Бесна кобила-Дукат трасиран је планинским гребенима, за кретање пешака, планинских

бициклиста и јахача, са могућношћу кретања специјалним службеним теренским возилима (вожња спортско-рекреативним циповима биће дозвољена само на организованом релију);

- планинске панорамске стазе биће уређене такође на планинским гребенима Грамаде, Чемерника, Варденика и других планина, са најзначајнијом стазом око Власинског језера (приближно по развоју његовог слива);

- наведене и остале излетничке и планинарске стазе, као доминантна летња понуда у простору ПИО и окружења, уређују се истовремено у функцији туризма, рекреације, заштите и презентације природних и културних вредности;

- на подручју ПИО, излетничке и планинарске стазе могу да се лоцирају у зонама са режимом заштите II и III степена;

- излетничке и планинарске стазе се, по правилу, планирају и уређују на планинским пашњацима и шумском земљишту без просека кроз шуму, претежно на трасама шумских и пашњачких путева и стаза, уз отварање нових траса само на неопходним краћим деоницама;

- излетничке и планинарске стазе уређују се са профилем од 2,0 m и максималним нагибом до 30%, на двосмерним и кружним трасама;

- излетничке и планинарске стазе се уређују за кретање пешака, јахача и планинских бициклиста, са маркацијом и пратећим објектима видиковаца и отворених одморишта, наткривених склоништа за људе и коње, на атрактивним локацијама у близини природних и културних вредности;

- нордијске и турно ски стазе могу се градити на подручју ПИО у зонама са режимом заштите II и III степена;

- нордијске ски-стазе се, по правилу, планирају и уређују на висинама између 1.000 и 1.600 m.n.v., на планинским пашњацима и шумском земљишту без просека кроз шуму, претежно на трасама шумских и пашњачких, планинарских и излетничких путева и стаза, уз отварање нових траса само на неопходним краћим деоницама;

- нордијске ски-стазе се уређују са профилем од 3,0 m и максималним нагибом до 20%, са дужинама које су диференциране за рекреативце и за такмичаре (ланг лауф и бијатлон);

- на дужим деоницама нордијских ски-стаза у режиму заштите II и III степена ПИО и ван његових граница, нордијске ски-стазе се опремају уређеним одмориштима и рустичним склоништима од невремена;

- риболовне стазе и ревири на Власинском језеру и већим водотоцима у зонама II и III степена заштите ПИО и ван његових граница, уређују се на

погодним деоницама обале, са приручним склоништима;

- у зони III степена заштите ПИО и ван његових граница, на излетничким и планинарским стазама, могућа је ревитализација традиционалних бачишта, са сточарством и транзитним услугама угоститељства;

- пунктови екстремних/авантуристичких спортова у зонама II и III степена заштите ПИО и ван његових граница (алпинизам, слободно пењање, параглајдинг и др.), уређују се на одговарајућим природним локацијама, уз приступе са излетничких и планинарских стаза;

- видиковци, одморишта и склоништа на излетничким, планинарским и риболовним стазама, уређују се као приземни рустични објекти у духу локалне традиционалне архитектуре, од приручних материјала и максимално уклопљени у природни предео;

- уређење стаза, пунктова и пратећих објеката дисперзне понуде у простору вршиће се по иницијативама и програмима спортско-рекреативних и других асоцијација, у складу са одредбама Просторног плана.

### 2.3.2. Правила грађења на пољопривредном земљишту

Пољопривредно земљиште је земљиште које се користи за пољопривредну производњу и то: њиве, вртови, воћњаци, виногради, ливаде, пашњаци, трстици и мочваре, као и друго земљиште (вртаче, напуштена речна корита, земљишта обрасла ниским жбунастим растињем и др.) и земљиште које се одговарајућим планским актом може привести намени за пољопривредну производњу. У структури пољопривредног земљишта разликујемо: плодно пољопривредно земљиште (оранице, воћњаци, виногради, ливаде, пашњаци, шуме и трстици катастарске класе од I до VIII) и неплодно пољопривредно земљиште (стрништа, кршеви, јаруге, камењари, вододерине, голети, остала природно неплодна земљишта и вештачки створене неплодне површине).

Пољопривредно земљиште користи се за пољопривредну производњу и не може се користити у друге сврхе, осим у случајевима и под условима утврђеним Просторним планом. Правила грађења су конципирана тако да се максимално заштити од градње плодно пољопривредно земљиште до пете катастарске класе (обрадиво пољопривредно земљиште), док је на пољопривредном земљишту од пете до осме катастарске класе и неплодном пољопривредном земљишту начелно могуће планском документацијом извршити промену намене и омогућити изградњу за потребе

пољопривредне делатности и компатибилних намена.

Пољопривредно земљиште које је у складу са Просторним планом одређено као грађевинско земљиште, до привођења планираној намени, користи се за пољопривредну производњу. Коришћење обрадивог пољопривредног земљишта у непољопривредне сврхе, вршиће се према условима утврђеним важећим Законом о пољопривредном земљишту.

**Врста и намена објеката који се могу градити:** На пољопривредном земљишту је забрањена изградња. Забрањено је коришћење обрадивог пољопривредног земљишта прве, друге, треће, четврте и пете катастарске класе у непољопривредне сврхе осим, за: подизање вештачких ливада и пашњака на обрадивом пољопривредном земљишту четврте и пете катастарске класе, као и за подизање шума без обзира на класу земљишта, по претходно прибављеној сагласности министарства надлежног за послове пољопривреде; експлоатацију минералних сировина (глине, шљунка, песка, тресета, камена и др.), односно извођење радова на одлагању јаловине, пепела, шљаке и других опасних и штетних материја на обрадивом пољопривредном земљишту на одређено време по претходно прибављеној сагласности министарства надлежног за послове пољопривреде и приложеном доказу о плаћеној накнади за промену намене обрадивог пољопривредног земљишта коју је решењем утврдила општинска, односно градска управа; и у другим случајевима ако је утврђен општи интерес на основу закона, уз плаћање накнаде за промену намене.

У складу са Законом о пољопривредном земљишту, дозвољена је изузетно:

- изградња објеката и коридора саобраћајне инфраструктуре (јавни путеви, путни објекти и саобраћајне површине) и то првенствено на земљишту ниже бонитетне класе, као и изградња и проширење пољских путева који доприносе рационалном коришћењу пољопривредног земљишта;

- изградња комуналне инфраструктуре (јавна расвета, водовод, канализација и др.) и комуналних објеката (гробља, сточне јаме) и то првенствено на земљишту ниже бонитетне класе;

- регулација водотокова и изградња објеката који служе за одбрану од поплава, за спровођење противерозионих мера, као и за одводњавање и наводњавање земљишта;

- изградња пољопривредних објеката, објеката за комуналне и друге потребе насеља, као и

других објеката за коришћење пољопривредног земљишта у непољопривредне сврхе, на начин утврђен законом.

**Компатибилни садржаји и врсте објеката:** Простори и објекти за развој интензивне или еколошке пољопривредне производње (помоћни објекти за потребе прегонске испаше животиња - летњи торови са надстрешницама; специјализованог ратарства - склоништа са оставама репроматеријала и алата; и сл.). Помоћни и службени објекти за потребе других комплементарних активности – шумарства (шумске куће, лугарнице, расадници); узгоја дивљачи и рибе (хранилишта, склоништа, мрестилишта); водопривреде; чисте енергетике (водозхвати, цевоводи за мале хидроелектране); саобраћаја; заштите од елементарних непогода (склоништа).

**Врста и намена објеката чија је изградња забрањена:** Садржаји и објекти који нису наведени у претходним ставовима и све делатности које угрожавају основну намену и животну средину негативним утицајима (бука, вибрације, гасови, мириси, отпадне воде и друга штетна дејства). Забрањено је дубоко фундаирање објеката, изградња подземних етажа и употреба био-неразградивих или материјала који у фази труљења ослобађају токсичне материје.

Забрањена је и изградња објеката који својом величином и изгледом нарушавају амбијенталне вредности, као и објеката који не испуњавају услове заштите природе и еколошке услове.

**Изградња објеката:** могућа је уз предуслов да постоји могућност инфраструктурног опремања локације, а на основу урбанистичког пројекта за катастарску парцелу величине до 2,0 ха, односно на основу плана детаљне регулације за катастарску парцелу преко 2,0 ха.

Изградња или реконструкција породичне стамбене зграде у циљу побољшања услова становања или природног раздвајања домаћинства: највише до 200m<sup>2</sup> бруто стамбеног простора спратности до П+1.

Изградња објеката у функцији пољопривреде: површина највише до 20% од површине парцеле.

**Услови за формирање парцеле:** Пољопривредна парцела је постојећа са директним или индиректним везом са јавним путем, при чему њен облик има произвољну геометријску форму, форму правоугаоника или други облик који је прилагођен терену.

Обрадиво пољопривредно земљиште не може да се уситни на парцеле чија је површина мања од пола хектара (обрадиво пољопривредно земљиште уређено комасацијом не може да се

уситни на парцеле чија је површина мања од једног хектара) у складу са важећим законом о пољопривредном земљишту. Дозвољено је укрупњавање пољопривредних парцела при чему није ограничена горња граница величине парцеле.

**Положај објеката у односу на регулациону линију:** Минимално растојање између објекта и границе парцеле јавног пута је 5m од локалног пута, односно 10 m од државног пута II реда. За парцеле са индиректним прилазом јавном путу (преко приватног пролаза) положај објекта се утврђује у складу са правилима Просторног плана.

**Положај објеката у односу на границе парцеле:** Најмање дозвољено растојање слободностојећег објекта и границе суседне парцеле износи 3,5 m на делу северне оријентације, односно 6,5 m на делу јужне оријентације. За изграђене објекте чије је растојање до границе парцеле мање од претходно утврђених вредности, у случају реконструкције, не могу се на наспрамним странама предвиђати отвори за осветљење просторија.

**Међусобна удаљеност објеката:** Минимална међусобна удаљеност слободностојећих пољопривредних објеката на суседним парцелама је 10 m, а на истој парцели 15 m. За изграђене пољопривредне објекте чија међусобна удаљеност износи мање од прописаних, у случају реконструкције, не могу се на наспрамним странама предвиђати отвори за осветљење просторија.

Удаљеност пољопривредних и суседних стамбених, јавних и других објеката високоградње, одређује се у односу на потребне услове заштите животне средине, а најмање је 30 m.

Удаљеност производних објеката у функцији пољопривреде од грађевинског подручја насеља износи најмање 100 m (не односи се на стакленике, пластенике и силосе).

Удаљеност објеката за узгој животиња (интензиван узгој свиња, говеда, живине), одређује се у складу са техничким нормативима и законском регулативом која третира ову област, а износи најмање 40 m од државних путева, 200 m од стамбених објеката и водотокова, односно 500 m од изворишта водоснабдевања. Ови објекти се не могу градити на заштићеним подручјима природе и водозащитним подручјима.

**Услови за изградњу других објеката на парцели:** Могућа је изградња више пољопривредних, помоћних и пратећих објеката на парцели, без прекорачења прописаног општег принципа за градњу (урбанистички параметри).

**Услови и начин обезбеђивања приступа парцели и паркирања возила:** Приступ парцели на јавну саобраћајницу се остварује непосредно, преко приступног/пољског пута, или посредством

службености пролаза. За смештај возила и машина за потребе садржаја и објеката на парцели (пољопривредне машине, теретна и путничка возила), обезбеђује се простор на сопственој парцели, изван површине јавног или пољског/приступног пута.

**Ограђивање и одводњавање:** Дозвољено је ограђивати парцелу на којој се налази пољопривредни објекат, а ограду прилагодити врсти и намени објекта и окружењу. Одводњавање површинских вода са парцеле врши се слободним падом према јавној површини. Површинске и друге отпадне воде из парцеле одводе се регулисано до љубришне јаме.

**Архитектонско обликовање:** Архитектонско обликовање објеката прилагодити традиционалној архитектури народног градитељства, (не односи се на помоћне објекте), али и потребама савремене пољопривредне производње, уз уклапање у предеони лик брдско-планинског подручја. Максимално примењивати аутохтоне грађевинске материјале.

**Услови заштите суседних објеката, животне средине и други услови:** У току извођења радова и при експлоатацији, водити рачуна о техничким и еколошким условима на суседним парцелама (према техничким и другим нормативима за одређену врсту објекта), као и о безбедности објеката изграђених на њима (при ископу темеља, одводњавању површинске воде, смештају возила, изношењу шута, смећа и др.). Услови заштите животне средине, санитарни и хигијенски услови, услови заштите од пожара, безбедносни и други услови, у складу су са мерама заштите према прописима и нормативима за конкретну област, односно са законском регулативом која дефинише утицај објекта и делатности на животну средину.

### 2.3.3. Правила грађења на шумском земљишту

Шумско земљиште је земљиште на коме се гаји шума, земљиште на коме је због његових природних особина рационалније гајити шуме, као и земљиште на коме се налазе објекти намењени газдовању шумама, дивљачи и остваривању општекорисних функција шума, које не може да се користи у друге сврхе, осим у случајевима и под условима утврђеним законском регулативом. На шумском земљишту није дозвољено смањење шумских засада и њихова неконтролисана експлоатација. Разликујемо шумско земљиште у државној и приватној својини.

За формирање ветрозаштитних појасева у коридорима саобраћајница и пољозаштитних појасева на пољопривредном земљишту, на

угроженим локалитетима се прописује минимална ширина заштитног појаса шума од 10 m. Заштитни шумски појасеви се планирају и на контакту изграђених и планираних стамбених и привредних зона, минималне ширине 25 m. Могуће је пошумљавање обрадивог пољопривредног земљишта шесте, седме и осме катастарске класе, у складу са важећим Законом о пољопривредном земљишту.

**Врста и намена објеката који се могу градити:** На шумском земљишту је забрањена градња. Дозвољена је изузетно изградња:

- објеката у функцији шумске привреде (одржавање и експлоатација шума – шумске куће, лугарнице, расадници и др.);

- саобраћајних површина (јавни, приступни и шумски путеви, уређене стазе за кретање у природи);

- мреже и објеката инфраструктуре у складу са Просторним планом.

**Компатибилни садржаји и врсте објеката:** Објекти у функцији туризма и рекреације, са пратећим објектима (шанк-барови, надстрешнице, одморишта, стазе, просторије за опрему и сл.); објекти у функцији ловства и узгоја дивљачи (ловно-технички објекти за лов и контролу бројног стања дивљачи); објекти за коришћење обновљивих извора енергије малих капацитета; објекти за заштиту људи и материјалних добара од елементарних непогода (склоништа).

**Врста и намена објеката чија је изградња забрањена:** На шумском земљишту је забрањена градња, осим за намене предвиђене Просторним планом (поштујући одредбе важећег Закона о шумама („Службени гласник РС“, бр. 30/10, 93/12 и 89/15 и услове ЈП „Србијашуме“), уз максималну заштиту шумског земљишта у заштитним шумским подручјима, а уз омогућавање градње на оном шумском земљишту које не ужива висок степен заштите и пружа могућност за развој шумске привреде, туризма и ловства.

**Изградња објеката:** на основу урбанистичког пројекта.

**Услови за формирање парцеле:** Шумска парцела је постојећа, са директним или индиректним излазом на јавну саобраћајницу, при чему њен облик има произвољну геометријску форму, форму правоугаоника или други облик који је прилагођен терену.

**Положај објеката у односу на регулациону линију и границе парцеле:** Минимално растојање од објекта до границе парцеле локалног и шумског пута је 5,0 m, а до парцеле државног пута другог реда 10,0 m.



**Урбанистички параметри:** За објекте у функцији шумске привреде (објекти за узгој, заштиту и искоришћавање шума; објекти за прихват животиња), максимални индекс заузетости парцеле је 10%; за објекте у функцији туризма и рекреације (ловачка вила или колиба и други објекти за пружање услуга исхране и смештаја) на шумском земљишту он износи 20%, али не више од 600m<sup>2</sup> максималне бруто развијена грађевинска површина објеката.

**Спратност и висина објеката:** Максимална спратност објеката у функцији шумске привреде и ловства = П, а максимална висина објекта = 9,0 m.

Максимална спратност пратећих објеката = П, а максимална висина објекта = 7,0 m. Максимална спратност објеката у функцији туризма и рекреације = П+1+Пк, а максимална висина објекта = 12,0 m.

**Услови за изградњу других објеката на парцели:** Могућа је изградња више објеката основне и пратеће намене на парцели, у оквиру прописаних урбанистичких параметара.

**Услови и начин обезбеђивања приступа парцели и паркирања возила:** Приступ парцели на јавну саобраћајницу се остварује непосредно, преко приступног/шумског пута, или посредством службености пролаза. За смештај возила и машина за потребе садржаја и објеката на парцели, обезбеђује се простор на сопственој парцели, изван површине јавног или шумског/приступног пута.

**Ограђивање:** Дозвољено је ограђивање објеката заштитном транспарентном оградом до висине 2,2 m. Ограђивање парцела на шумском земљишту није дозвољено, осим привремено у циљу заштите ретких и проређених врста дивљачи.

**Архитектонско обликовање:** Архитектонско обликовање објеката прилагодити природном амбијенту (шумско окружење, ловиште) и традиционалној архитектури народног градитељства, уз максималну примену аутохтоних природних грађевинских материјала.

**Услови заштите суседних објеката, животне средине и други услови:** У току извођења радова и при експлоатацији, водити рачуна о техничким и еколошким условима на суседним парцелама (према техничким и другим нормативима за одређену врсту објекта), као и о безбедности објеката изграђених на њима (при ископу темеља, одводњавању површинске воде, смештају возила, изношењу шута, смећа и др.). Услови заштите животне средине, санитарни и хигијенски услови, услови заштите од пожара, безбедносни и други услови, у складу су са мерама заштите према прописима и нормативима за конкретну област,

односно са законском регулативом која дефинише утицај објекта и делатности на животну средину.

#### 2.3.4. Правила грађења на водном земљишту

Водно земљиште је земљиште на коме стално или повремено има воде, због чега се формирају посебни хидролошки, геоморфолошки и биолошки односи који се одражавају на акватични и приобални екосистем. Водно земљиште текуће воде, јесте корито за велику воду и приобално земљиште. Водно земљиште стајаће воде, јесте корито и појас земљишта уз корито стајаће воде, до највишег забележеног водостаја. Водно земљиште обухвата и напуштено корито, пешчани и шљунчани спруд који вода повремено плави, као и земљиште које вода плави услед радова у простору (преграђивања текућих вода, експлоатације минералних сировина и др.). Подручје заштићено од поплава је појас земљишта између речног корита и одбрамбеног насипа (инундациони појас), чији је саставни део и заштитни појас са шумом или заштитним зеленилом.

**Врста и намена објеката који се могу градити:** На водном земљишту (водотокова), а на основу позитивних законских прописа који регулишу област водопривреде и уз претходне услове и сагласност надлежног јавног водопривредног предузећа, могућа је изградња:

- објеката у функцији водопривреде и одржавања водотокова;
- саобраћајних површина (јавни и приступни путеви, путеви за потребе водопривреде, уређене стазе за кретање у природи);
- мреже и објеката инфраструктуре у складу са Просторним планом.

**Компатибилни садржаји и врсте објеката:** На водном земљишту (речних водотокова), а на основу позитивних законских прописа који регулишу област водопривреде, уз претходне услове и сагласност надлежног јавног водопривредног предузећа, и у складу са условима заштите животне средине, могућа је и изградња:

- објеката туристичко-рекреативне сврхе (уз обавезу каналисања и пречишћавања отпадних вода, у складу са важећим Законом о водама);
- партерних објеката (спортски терени без ограда и трибина, са одговарајућом опремом, мобилијаром и сл.);
- пратећих објеката (надстрешнице, просторије за опрему, одморишта и сл.);
- објеката на води (воденице, ваљарице и сл.), уз обавезу израде хидрауличких прорачуна (ови објекти не смеју да утичу на пропусну моћ корита, у смислу пропуштања таласа великих вода);

**Врста и намена објеката чија је изградња забрањена:** На водном земљишту је забрањена изградња стамбених, пословних, производних и других објеката чије отпадне материје могу загадити воду и земљиште, или угрозити безбедност водопривредне инфраструктуре, као и објеката којима се смањује пропусна моћ корита.

**Услови за формирање парцеле:** Парцела је постојећа са директним или индиректним излазом на јавну саобраћајницу, при чему њен облик има произвољну геометријску форму, форму правоугаоника или други облик који је прилагођен терену. За објекте водопривреде и енергетике (мале хидроелектране) могуће је формирати мање парцеле, у складу са законом.

**Положај објеката у односу на регулациону линију и границе парцеле:** Положај објекта на парцели мора да обезбеди лак приступ објекту са јавне саобраћајне површине, али и да испоштује заштитна удаљења: 5,0 m од локалног и шумског пута; 10 m од државног пута другог реда. Приликом позиционирања објеката поштовати правила о заштитним удаљењима објеката од рени-бунара, подводних инсталација, водозахвата и др.

**Урбанистички параметри:** Максимални индекс заузетости парцеле је 20% за објекте у функцији водопривреде, као и за објекте туристичко-рекреативне сврхе. За објекте енергетике (мале хидроелектране) максимални индекс заузетости парцеле је 40%. Максимална бруто развијена грађевинска површина појединачних објеката у функцији водопривреде је 250 m<sup>2</sup>, објеката туристичко-рекреативне сврхе 150 m<sup>2</sup>, а објеката енергетике и пратећих објеката 50 m<sup>2</sup>.

**Спратност и висина објеката:** Максимална спратност објеката туристичко-рекреативне сврхе је П+1+Пк, са максималном висином од 12 m: Максимална спратност објеката у функцији водопривреде и енергетике, као и пратећих објеката је П, са максималном висином од 7,0 m.

**Услови за изградњу других објеката на парцели:** Могућа је изградња више објеката основне и пратеће намене на парцели, у оквиру прописаних урбанистичких параметара.

**Услови и начин обезбеђивања приступа парцели и паркирања возила:** Приступ парцели (објекту) за снабдевање робом/материјалом и одвожење чврстог отпада, мора бити непосредно са јавне или приступне (колске или колско-пешачке) саобраћајнице, минималне ширине 3,0 m. До објекта је обавезно обезбедити пешачки приступ. За смештај возила и машина за потребе садржаја и објеката на парцели, обезбеђује се простор изван површине јавног пута, у близини објекта

**Ограђивање:** Дозвољено је ограђивање објеката заштитном транспарентном оградом до висине 2,2 m.

**Архитектонско обликовање:** Архитектура објеката условљена је уређењем приобалне зоне. Објекти треба да буду обликовани тако да не угрожавају визуелно сагледавање воденог простора и супротне обале водотока. Обликовање објеката извести тако да позицијом, габаритима, материјалима, изгледом и начином коришћења буду уклопљени у околни простор и намену, тј. да не наруше природне вредности и пејзажне одлике простора. При архитектонском обликовању објеката предност дати традиционалној архитектури народног градитељства, уз максималну примену аутохтоних природних грађевинских материјала.

**Услови заштите суседних објеката, животне средине и други услови:** У току извођења радова и при експлоатацији, водити рачуна о техничким и еколошким условима на суседним парцелама (према техничким и другим нормативима за одређену врсту објекта), као и о безбедности објеката изграђених на њима (при ископу темеља, одводњавању површинске воде, изношењу шута, смећа и др.). Услови заштите животне средине, санитарни и хигијенски услови, услови заштите од пожара, безбедносни и други услови, у складу су са мерама заштите према прописима и нормативима за конкретну област, односно са законском регулативом која дефинише утицај објекта и делатности на животну средину.

### 2.3.5. Правила грађења за коридоре и мрежу саобраћајне и друге инфраструктуре

Правила за изградњу инфраструктурне мреже односе се на:

- Саобраћајну инфраструктуру (друмски, пешачки, бициклистички и стационарни саобраћај);
- Водопривредну инфраструктуру (водоводна и канализациона мрежа и регулација водотокова);
- Енергетску инфраструктуру (електроенергетска мрежа и обновљиви извори енергије);
- Телекомуникациону инфраструктуру (електронска комуникација).

Постављање нових инфраструктурних мрежа у оквиру нових траса, треба да буде координирано са условима Просторног плана.

Постављање нових инфраструктурних мрежа у оквиру постојећих саобраћајних профила, треба да буде у складу са постојећом изграђеном мрежом, у зависности од конкретних услова.

Реконструкција инфраструктурне мреже треба да буде координирана са новим решењима, тако да заједно обезбеђују бољи и функционалнији распоред мреже.

### 2.3.5.1. Саобраћајна инфраструктура

Овим правилима дата су основна правила за утврђивање урбанистичке регулативе саобраћајних површина. Изградња нових и реконструкција постојећих саобраћајница врши се у складу са законом, на јавном грађевинском земљишту. Изградња нових саобраћајница врши се на основу урбанистичких планова, израђених према инфраструктурним решењима из Просторног плана.

Мрежу путева на планском подручју чине државни пут првог реда (IБ реда), државни путеви другог реда (IIА и IIБ реда) и општински путеви, као и улице у насељима. Изградња, реконструкција, одржавање, заштита и начин коришћења путева врши се у складу са важећом законском регулативом.

Заштитни појас, са сваке стране јавног пута изван насеља, има ширину од:

- ивице појаса регулације државног пута I реда - 20 m;
- ивице појаса регулације државног пута II реда - 10 m;
- ивице појаса регулације општинског и некатегорисаног пута – 5 m;

Појас контролисане изградње –шири заштитни појас, од границе заштитног појаса јавног пута изван насеља има ширину:

- за државни пут I реда - 20 m;
- за државни пут II реда - 10 m;
- за општински пут – 5 m.
- у заштитном појасу јавног пута забрањена је изградња грађевинских или других објеката, отварање рудника, каменолома и депонија отпада и смећа, као и постављање постројења, уређаја и инсталација, осим изградње саобраћајних површина пратећих садржаја јавног пута, постројења, уређаја и инсталација који служе потребама јавног пута и саобраћаја на јавном путу;
- у заштитном појасу јавног пута, у складу са Законом, може да се гради/поставља линијски инфраструктурни објекат, водовод, канализација, топовод, гасовод и други сличан објекат, као и телекомуникациони и електро водови, инсталације, постројења и сл, по претходно прибављеној сагласности управљача јавног пута која садржи саобраћајно-техничке услове;
- у заштитном појасу јавног пута, може се одобрити озакоњење и реконструкција постојећих објеката у изграђеном простору насеља, уколико нису на парцели пута, уз сагласност управљача

пута;

- у заштитном појасу јавног пута, дозвољава се постављање планиране паралелно вођене трасе осталих инфраструктурних система, објеката и постројења на минималном међусобном растојању, на основу закона и прописа донетих на основу закона, а под условима и на начин који утврди надлежно јавно предузеће, односно управљач јавног инфраструктурног система;

- у заштитном појасу јавног пута, дозвољава се изградња функционалних и пратећих садржаја, објеката, постројења и уређаја у функцији инфраструктурног система;

- у појасу контролисане градње, дозвољава се изградња објеката, реконструкција и доградња постојећих и изградња нових објеката у зонама предвиђеним за изградњу на основу донетих планских и урбанистичких докумената;

- у ширем заштитном појасу, сви планирани паралелно вођени инфраструктурни системи који нису постављени у непосредном појасу заштите смештају се у ширем појасу заштите на минималном међусобном растојању, на основу закона и прописа донетих на основу закона;

- у ширем заштитном појасу, забрањено је отварање рудника, каменолома, депонија отпада и постројења која су извори загађивања животне средине;

- у ширем заштитном појасу између пута и другог инфраструктурног система, забрањује се изградња објеката који нису у функцији тих инфраструктурних система, тј. забрањује се озакоњење, реконструкција и доградња постојећих и изградња нових објеката;

- рекламне табле, панои, ознаке којима се обележавају туристички објекти, природне и створене вредности, и други слични објекти, могу се постављати поред државних и општинских путева, на удаљености од 7,0m од ивице коловоза (5.0m за општинске путеве), односно према условима управљача пута;

- ограде, дрвеће и засаде поред јавних путева подизати тако да не ометају прегледност јавног пута и не угрожавају безбедност одвијања саобраћаја;

- ширина регулационих профила зависи од категорије саобраћајница, при чему ширину коловоза, пешачких и бициклистичких површина, треба дефинисати према меродавном саобраћајном оптерећењу;

- нивелација, примењени радијуси кривина, подужни нагиб и остали пројектни елементи новопланираних саобраћајница усклађују се са граничним вредностима пројектних елемената

из важећег Правилника о условима које са аспекта безбедности саобраћаја морају да испуњавају путни објекти и други елементи јавног пута;

- профиле државних путева I и II реда у насељеним местима обезбедити као насељске саобраћајнице са елементима уличног профила који омогућује сегрегацију моторног (динамичког) и немоторног саобраћаја - обостране пешачке стазе са зеленим појасом између површина и по могућству одвојеном бициклическом стазом. У зависности од обима саобраћаја у центрима насеља, предвидети и друга решења у циљу заштите насељских функција (мере успоравања саобраћаја и сл.);

- општинске путеве пројектовати по устаљеним трасама атарских путева, с тим да се ново заузимање земљишта сведе на минимум, али са обезбеђењем потребних елемената за безбедна кретања;

- укрштаје државних путева I и II реда и осталих јавних путева у насељеним местима, међусобно решити укрштањима у нивоу са одговарајућом прегледношћу и осталим безбедносним мерама;

- прикључивање прилазног на јавни пут врши се првенствено његовим повезивањем са другим прилазним или некатегорисаним путем који је већ прикључен на јавни пут, а на подручјима на којима ово није могуће, прикључивање прилазног пута врши се непосредно на јавни пут и то првенствено на пут нижег реда;

- земљани пут који се укршта или прикључује на јавни пут мора се изградити са тврдом подлогом или са истим коловозним застором као и јавни пут са којим се укршта, односно на који се прикључује, у ширини од најмање 5 m и у дужини од најмање 40m за државни пут I реда, 20m за државни пут II реда, 10m за општински пут и улицу, рачунајући од ивице коловоза јавног пута. На исти начин мора се изградити и прилазни пут који се прикључује на јавни пут;

- контрола приступа и саобраћајних прикључака обављаће се у складу са важећим Законом о путевима, Правилником о условима које са аспекта безбедности саобраћаја морају да испуњавају путни објекти и други елементи јавног пута и осталим важећим стандардима и прописима који уређују предметну материју;

- приступни путеви до туристичких садржаја се воде кроз утврђене коридоре, а димензије и изграђеност коловоза (земљани, тврди или савремени застор) утврђују се у зависности од очекиваног саобраћаја;

- у изграђеном простору туристичког

локалитета и насеља, обавезно је спровођење мера заштите од буке, вибрација и загађења ваздуха, свих постојећих стамбених, туристичких, јавних и осталих објеката и садржаја;

- пејзажно се уређују косине усека, засека и насипа, као и друге косине у путном земљишту (озелењавају се травом, шибљем и другим аутохтоним растињем које не угрожава прегледност пута). У изграђеном простору туристичког локалитета и насеља, између тротоара и границе појаса регулације подиже се дрворед и други засад, али тако да не омета прегледност јавног пута и не угрожава безбедност саобраћаја. Ограде, дрвеће и засади поред јавних путева, такође не смеју да угрожавају прегледност пута и безбедност саобраћаја;

- одводњавање се решава гравитационим отицањем површинских вода (подужним и попречним падом саобраћајница);

- дуж свих путева обезбеђује се инфраструктура за прикупљање и контролисано одвођење атмосферских вода, са уграђеним сепараторима нафтних деривата. Због претње од хаварије возила и доспећа штетних материја са коловоза у језеро (загађење нафтним дериватима и тешким металима), на деоницама свих саобраћајница око језера, успоставља се строг режим заштите, уређења и коришћења, који дозвољава моторни саобраћај уз ограничење брзине; са одбојницима и повишеним ивичњацима пута за заштиту од могућих хаваријских исклизнућа возила, спречавање испирање коловоза изван банкина у правцу језера и одвођење отпадних вода до таложника (сепаратора);

- бициклическе стазе се могу планирати уз све јавне путеве, у складу са Законом о путевима и Правилником о условима које са аспекта безбедности саобраћаја морају да испуњавају путни објекти и други елементи јавног пута;

- укрштање инсталација са јавним путем се изводи искључиво механичким подбушивањем испод трупа пута, управно на пут, у прописаној заштитној цеви. Заштитна цев мора бити пројектована на целој дужини између крајних тачака попречног профила пута (изузетно спољња ивица реконструисаног коловоза), увећана за по 3,0 m са сваке стране. Минимална дубина инсталација и заштитних цеви од најниже коте коловоза до горње коте заштитне цеви износи 1,35-1,50 m, у зависности од конфигурације терена, док испод путног канала за одводњавање (постојећег или планираног), од коте дна канала до горње коте заштитне цеви износи 1,2-1,35 m. Укрштаје

планираних инсталација удаљити од укрштаја постојећих инсталација на минимум 10,0 m;

- паралелно вођење инсталација са јавним путем врши се постављањем инсталација минимално 3,0 m од крајње тачке попречног профила пута (ножице насипа трупа пута или спољне ивице путног канала за одводњавање, изузетно ивице реконструисаног коловоза, уколико се тиме не ремети режим одводњавања коловоза). На местима где није могуће задовољити ове услове, мора се испројектовати и извести адекватна заштита трупа предметног пута;

- стубове далековода и стубне трафостанице предвидети изван заштитног појаса предметних државних путева у појасу контролисаних изградње, поштујући ширину заштитног појаса. У случају да је висина стуба већа од прописане ширине заштитног појаса пута стубове предвидети на минималној удаљености на висину стуба предметног далековода од спољне ивице земљишног појаса предметних државних путева;

- обезбедити ваздушни простор (сигурносну висину високонапонског електровода) изнад коловоза, ранучајући од горње коте коловоза државног пута до ланчанице при најнеповољнијим температурним условима, са предвиђеном механичком и електричном заштитом;

- угао укрштања надземног високонапонског далековода са државним путем предвидети по могућности од 90<sup>0</sup> (изузетно одступање од 90<sup>0</sup> у складу са важећим техничким прописима);

- планирани далековод мора бити предвиђен (трасиран) тако да не угрожава нормално одвијање и безбедност саобраћаја у складу са техничким и свим важећим законским прописима и нормативима који регулишу ову материју и условима надлежних институција;

- слободни простор изнад коловоза (светли профил) за друмске саобраћајнице је мин 4,5m.

#### *Посебна правила грађења за општинске путеве*

Општински пут је јавни пут који повезује поједине делове јединице локалне самоуправе са центрима и зонама активности или становања, или је од посебног значаја за саобраћај на њеној територији. То су саобраћајни потези намењени јавном и индивидуалном путничком саобраћају, који се могу повезивати на мрежу државних путева, и који пролазе ван грађевинског подручја насеља или кроз насеље/туристички локалитет.

Основне техничке карактеристике општинског пута:

- оријентациона ширина појаса регулације износи мин. око 15m (у насељу мин. око 10m).

- минимална ширина коловозних трака: 2x2,75m ван насеља, а у насељу 3,00m (изузетно 2,75m, уз оивичење ивичним тракама ширине 0,25m);

- минимална ширина коловоза: 5,5-6,0 m (изузетно 5,0 m);

- минимална ширина заштитне траке (банкине): 2x1.2m (изузетно 1,0m), са тврдим застором (у насељу – разделне траке/заштитно зеленило, исте ширине);

- минимална ширина тротоара (у регулационом појасу општинског пута у насељу): 2x1,5m, са ивичњацима (изузетно једнострано тротоар ширине мин. 2,0m). Физичко раздвајање саобраћаја моторних возила од немоторизованог (пешачког) саобраћаја треба омогућити разделним тракама.

#### *Посебна правила грађења за уличну мрежу*

Улице у насељима су јавни путеви чији је основни задатак да врше дистрибуцију изворног и циљног саобраћаја у оквиру одређених урбанистичких зона. То је јавна површина намењена кретању (или мировању) возила свих видова моторног саобраћаја, бициклиста, пешака и инвалида. Уличном мрежом се омогућава комуникација људи, проток робе и смештај инсталација комуналне инфраструктуре. Регулациона линија улице јесте линија која дели јавну површину улице од осталог земљишта. Ширина улице је растојање између регулационих линија улице.

По функционалном значају и улози у просторној организацији насеља, улична мрежа се може поделити на сабирне (повезују примарне јавне путеве са локалним улицама) и локалне улице (стамбене и приступне улице, које омогућавају непосредан приступ објектима и садржајима у насељу/туристичком локалитету); а према врсти саобраћаја који се у њима одвија, на улице са диференцираним саобраћајним површинама и интегрисане улице (није раздвојен колски и пешачки саобраћај).

Основне техничке карактеристике уличне мреже:

- минимална ширина појаса регулације: 3,5m (интегрисана приступна улица); 7,0m (приступна улица); 8,5m (стамбена улица); 10,0m (сабирна улица);

- минимална ширина коловозних трака:

2x2,75m (сабирна улица), 2x2,5m (стамбена и приступна улица); 1x3,5m (интегрисана приступна улица);

- минимална ширина коловоза: 5,5m (сабирна улица), 5,0m (стамбена и приступна улица); 3,5m (интегрисана приступна улица);

- минимална ширина тротоара: 2x1,5m, са ивичњацима (изузетно 1x1,5m).

- ширина аутобуског стајалишта 3,0m

#### *Пешачке површине*

Пешачке површине (тротоари) су саставни елемент поперчног профила саобраћајница у насељима, а намењене су искључиво за саобраћај пешака. Оне се физички издвајају у посебне површине, којима се обезбеђује заштита од осталих видова моторног саобраћаја, изузев код интегрисаних улица. Ширина тротоара зависи од намене и атрактивности околног простора и интензитета пешачких токова, а у складу са важећим Правилником о условима које са аспекта безбедности саобраћаја морају да испуњавају путни објекти и други елементи јавног пута.

Приликом уређења и изградње јавних површина и објеката (као и код реконструкције), изградњом тротоара потребне ширине, спуштањем ивичњака тротоара (посебно на пешачким прелазима), и изградњом предвиђених рампи и држача уз пешачке комуникације и степеништа на прилазима објектима, омогућује се несметано кретање особама са посебним потребама у простору, што подразумева и несметано коришћење јавних површина, као и приступ јавним садржајима.

#### *Бицикличке стазе*

Бицикличке површине (стазе) могу бити саставни елемент свих јавних путева, у складу са Законом о путевима и Правилником о условима које са аспекта безбедности саобраћаја морају да испуњавају путни објекти и други елементи јавног пута.

Оне могу бити физички раздвојене (разделним тракама) од моторизованог саобраћаја, а код реконструкције постојећих саобраћајница могуће их је организовати уз ивицу коловоза. Ширина бицикличке стазе у регулационом појасу јавног пута одређује се у складу са меродавним саобраћајним оптерећењем, а у регулационом појасу државног пута у насељу не може бити мања од 2x1,5m.

#### *Површине за паркирање возила*

Ефикасно организовано паркирање возила представља један од предуслова за функционисање саобраћајног система. Према просторном

критеријуму, разликује се организовање паркирања на сопственој парцели и на јавној површини.

За паркирање возила за сопствене потребе, власници објеката по правилу обезбеђују манипулативни простор и паркинг места на сопственој грађевинској парцели изван површине јавног пута, по установљеним нормативима.

Паркирање возила је могуће обезбедити и на јавним паркиралиштима и паркинг местима у регулационим профилима саобраћајница, уколико то не ремети моторни и пешачки саобраћај, као и посебне режиме заштите простора.

#### *Станице за снабдевање горивом*

Могу се градити у коридору државног пута, у складу са противпожарним прописима и условима надлежних органа у области саобраћаја, заштите животне средине, заштите природних и културних добара, водопривреде и санитарне заштите. Неопходна је претходна израда процене утицаја на животну средину, анализа утицаја на безбедност и функцију саобраћаја, загађење ваздуха, воде и земљишта, појаву буке и вибрација, уз предвиђање мера за спречавање и смањење штетних утицаја. За прикључак бензинске станице на државни пут предвидети траке за успоравање - убрзавање.

### **2.3.5.2. Водопривредна инфраструктура**

#### *Водоводна мрежа*

Планиране главне интервенције на унапређењу водоводног система ће се односити на обезбеђење капацитета изворишта и резервоарског простора, на реконструкцију и допуну водоводне мреже, тако да се омогући потпуно задовољење потреба за квалитетном водом садашњих и будућих корисника.

Водоводна мрежа је конципирана као прстенаста, што ће повећати сигурност, уравнотежити притиске и олакшати одржавање. Водоводна мрежа се полаже по правилу у саобраћајном профилу или инфраструктурном коридору. Ширина инфраструктурног коридора зависи од профила цевовода који се полаже као и од других инсталација које је могуће поставити у коридору уз поштовање минималних прописаних растојања.

Положај водоводне мреже у саобраћајном профилу генерално треба да задовољи следеће услове:

- Мрежу трасирати испод коловоза на 1,0m од ивице коловоза, а ако за то не постоје услови (па цевовод мора да прелази преко парцела, мимо улице) строго пазити да се приликом израде рова за полагање цевовода не угрозе суседни објекти,

имајући у виду и планирану изградњу на тим потезима.

- Дубина укопавања је минимум 1,0m према условима конфигурације терена (минимална дебљина слоја земље изнад горње ивице цеви је 1,0 m);

- Мрежу полагаати, ако је то могуће, на супротној страни пута од планиране или изведене електро и тт мреже,

- Ако се у истом рову полагају водови других инсталација морају се задовољити минимална прописана заштитна растојања;

- За полагање водоводне мреже кроз путно земљиште и испод водотокова, потребно је прибавити посебне услове надлежних органа и организација.

Остали услови за водоводну мрежу:

- Врста и класа цевног материјала за водоводну мрежу који ће бити уграђен, треба да испуни све потребне услове у погледу очувања физичких и хемијских карактеристика воде, притиска у цевоводу и његове заштите од спољних утицаја у току полагања, монтаже и експлоатације;

- Хидранте у насељеним местима поставити према важећем Правилнику о техничким нормативима за хидрантску мрежу за гашење пожара.

- Прикључење планираних комплекса на градски водовод потребно је извести преко водомера у водомерном окну. Прикључак од уличне цеви до водомерног окна пројектовати у правој линији, односно управно на уличну цев, без икаквих хоризонталних и вертикалних прелома. Водомер поставити у водомерно окно на 1,5 m унутар регулационе линије, односно у посебан орман-нишу уколико је водомер у објекту. Димензионисање водомера извршити на основу хидрауличког прорачуна. Водомер поставити на мин. 30cm од дна шахта. У циљу рационализације потрошње потребно је извршити раздвајање водомера у новим објектима са више стамбених или пословних јединица, тако да свака јединица има посебан водомер;

- За подручја где не постоји организовано снабдевање пијаћом водом, дозвољава се изградња бунара, сеоске или приватне водоводне мреже са бунаром или каптажом. Локални (сеоски и приватни) водоводи се могу градити према посебним водопривредним условима.

- Најмањи пречник јавног цевовода је Ø100mm.

- Уколико радни притисак не може да задовољи потребе за водом виших делова планираних објеката, потребно је пројектовати постројење за повећање притиска.

### *Резервоари*

Објекте резервоара градити са најмање две коморе и затварачницом на парцели предвиђеној за ту намену. Осим резервоарског простора на парцели предвидети и пумпну станицу уколико је потребна за потискивање воде корисницима више висинске зоне, саобраћајну површину која служи као приступна, манипулативна и паркинг површина и заштитно зеленило између ограде комплекса и резервоара. Поред наведених објеката могућа је изградња других инфраструктурних мрежа и објеката у функцији планираног резервоара (мерач протока, водоводна, канализациона, електроенергетска...мрежа).

Пумпна станица може бити у затварачници и треба да предвиђа најмање два пумпна агрегата, радни и резервни. Коморе резервоара морају бити укопане. Прилаз резервоарском простору обезбедити преко постојећих саобраћајница или атарских путева. Надземни део објекта архитектонски треба уклопити у околни амбијент. Објекат резервоара треба да обезбеди снабдевање санитарном и противпожарном водом, корисника припадајућих висинских зона. Слободне површине засађују се декоративним зеленилом, које нема дубоки корен. Косине насипа око резервоара потребно је затравити у циљу одржавања стабилности. За одвођење преливних и испусних вода из резервоара планирати канализацију која ће ове воде одвести до најближег уличног атмосферског колектора (путног јарка) или водотока.

Електричну енергију обезбедити прикључком на постојећу мрежу или изградњом стубне трафостанице у оквиру комплекса, зависно од услова надлежног оператера електроенергетске мреже. Напајање објекта електричном енергијом, уколико то дозвољавају технички услови, може се вршити и са ОИЕ који ће се инсталирати у самом комплексу.

Дозвољава се фазна изградња резервоара зависно од потребних количина воде, уз услов да фаза мора да представља функционалну целину.

### *Пумпне станице за водоснабдевање*

Простор за пумпну станицу предвидети на посебној катастарској парцели. Објекат може бити шахтног типа (цео испод коте терена) или надземни. Димензије објекта дефинисати на основу техничке документације у зависности од хидрауличког прорачуна и димензија потребних пумпних агрегата. У објекту треба предвидети најмање два пумпна агрегата, радни и резервни. У случају објекта шахтног типа терен изнад објекта може бити затрављен.

### Канализациона мрежа

Положај канализационе мреже у саобраћајном профилу генерално треба да задовољи следеће услове:

- канализациона мрежа за употребљене воде се по правилу поставља у осовини коловоза саобраћајнице, или уз ивицу коловоза, на супротној страни од водоводне мреже;

- канализациона мрежа за атмосферске воде се по правилу поставља у осовини коловозне траке, супротне од траке за водоводну мрежу;

- мрежу трасирати испод коловоза на минимум 1,0 m дубине укопавања, са обавезним каскадама, ако конфигурација терена захтева. Ако цевовод мора да се поставља преко парцела (мимо улице), строго пазити да се приликом израде рова за полагање цевовода не угрозе суседни објекти, имајући у виду и планирану изградњу на тим потезима;

- ако је то могуће мрежу полагати на супротној страни пута од планиране или изведене електро и тт мреже;

- ако се у истом рову полажу водови других инсталација морају се задовољити минимална прописана заштитна растојања;

- за извођење радова на полагању мреже на трасама изван насеља, као и испод капиталних објеката, важе иста правила као код полагања водоводне мреже;

Остали услови за канализациону мрежу:

- пречник цеви зависи од планираног броја корисника који се прикључују на канализациону мрежу;

- избор грађевинског материјала од кога су начињене цеви, пад цевовода и остале техничке карактеристике, одређују се на основу хидрауличног прорачуна.

- Гранично ревизионо окно извести 1,5 m унутар регулационе линије и у истом извршити каскадирање (висинска разлика чија је минимална вредност 60 cm, а максимална 300 cm).

- Прикључак од ревизионог силаза па до канализационе мреже извести падом од 2% до 6% управно на улични канал, искључиво у правој линији без хоризонталних и вертикалних ломова. Квалитет вода које се прикључују на градску канализациону мрежу, мора задовољити захтевани ниво.

- Атмосферске воде дуж саобраћајница и шеталишта сакупити путем отворених канала, ригола и подземних канала до планираног ретензионог окна. Атмосферске воде са кровних површина системом олука и сливника усмерити ка зеленим површинама. Атмосферске воде са локација,

које могу бити оптерећене мастима и уљима, пре упуштања у канализацију потребно је пречистити на сепараторима уља и масти.

- за контролу рада канализације и могућност благовремене интервенције, на месту вертикалног прелома цевовода, промене хоризонталног правца пружања цевовода и улива бочног огранка, предвидети ревизионе силазе.

- ископ рова, разупирање зидова рова, полагање и међусобно повезивање цеви, затрпавање цевовода и рова (песком и ископаним материјалом), испитивање цевовода и пуштање у рад, извршити на основу важећих техничких прописа и услова за ову врсту радова и инсталација;

- за подручја где не постоји организовано одвођење отпадних вода, дозвољава се изградња водонепропусних септичких јама са организованим пражњењем и одвожењем садржаја на локацију одређену за ту намену.

- Изградњу водонепропусних септичких јама вршити према следећим условима:

- да су приступачне за возило - аутоцистерну које ће их празнити,

- да су коморе изграђене од водонепропусних материјала,

- да су удаљене од свих објеката и међа према суседима најмање 3,0 m,

- да буду удаљене од бунара најмање 10 m.

На делу изведене канализационе цеви нивелета коловозне површине треба да буде усклађена са нивелетом поклопца ревизионих шахтова.

Објекти пумпне станице за препумпавање употребљених вода су шахтног типа са потребним резервоарским простором и агрегатима за оптимално препумпавање сакупљених употребљених вода. Резервоарски простор димензионисати за прикупљање најмање 20-минутних употребљених вода.

Пре израде пројектне документације за појединачне објекте, неопходно је прибавити услове надлежног ЈКП, којима ће се дефинисати тачно место прикључка на јавну мрежу.

### ППОВ

Комплекс постројења предвидети у ограђеном – контролисаном простору ради заштите објеката, контролисаног уласка и извођења интервенција на објекту, као и других мера заштите и одржавања. Улаз у комплекс обезбедити кроз клизну колску и пешачку капију.

Положај објеката унутар комплекса дефинисати према захтевима технолошког процеса



поштујући мере безбедности и заштите које таква врста објеката треба да испуни.

У оквиру комплекса предвидети неопходне манипулативне површине, тротоаре и зеленило. Постројење пројектовати у свему према важећим законским прописима, Уредби о категоризацији водотокова и класификацији вода, катастру отпадних вода Србије, као и прописа и стандарда који важе за ову врсту радова водећи рачуна да пречишћена вода која се испушта у реципијент мора бити у складу са Правилником о параметрима еколошког и хемијског статуса површинских вода и параметрима хемијског и квантитативног статуса подземних вода („Сл.гласник РС“, бр.74/2011).

Предвидети уређаје за мерење и регистровање количина отпадних вода пре и после третмана на постројењу са одговарајућим анализама квалитета отпадних и пречишћених вода. Слободне површине засађују се декоративним зеленилом, са формирањем заштитног појаса дуж оградне комплекса који треба да обезбеди заштиту од ширења евентуалних непријатних гасова ван комплекса као и прикладан пејсаж, уз употребу претежно аутохтоних дрвенастих врста.

Концепцију постројења прилагодити савременим и рационалним технологијама уз сагледавање утицаја посебних загађивача на њихов рад. Прилаз комплексу постројења за пречишћавање отпадних вода обезбедити са са јавне површине (јавног пута).

#### *Правила регулације водотокова*

При решавању даљег регулисања водотокова морају се поштовати одредбе Закона о водама, услови ЈВП „Србијаводе“ и других надлежних органа у области заштите животне средине, заштите природних и културних добара, саобраћаја и санитарне заштите, уз обавезу израде одговарајуће студијске и техничке документације (претходни радови, претходна студија оправданости са генералним пројектом, студија оправданости са идејним пројектом и студијом о процени утицаја пројекта на животну средину, и друга пројектна документација у складу са Законом о планирању и изградњи).

Остали услови за регулацију водотокова:

- уређење водотокова ван насеља, вршити применом натуралне регулације;
- код подземних укрштања појединих инфраструктурних објеката са водотоцима и јаругама, горња ивица цеви мора бити минимално 1,0m испод постојећег дна корита;

- забрањено је измештање водотока ради изградње мале хидроелектране.

- На местима укрштаја са планираним саобраћајницама треба обезбедити неопходан протицајни профил испод трупа саобраћајница, тако да доња ивица конструкције саобраћајнице буде изнад коте меродавне рачунске велике воде према табели:

*Табела 2.17. Коте меродавне рачунске велике воде за формирање доње ивице конструкције саобраћајнице*

Меродавна рачунска велика вода макс.Q[m <sup>3</sup> /s]	Надвишење доње ивице конструкције (згор) Z[m]
до 10	0,6
10 - 50	0,7
50 - 100	0,8
100 - 200	0,9
200 - 300	1,1
300 - 500	1,2
500 - 1000	1,3
1000 - 2000	1,4
изнад 2000	1,5

- Планиране изливе атмосферске канализације предвидети пројектном документацијом.

- Уколико се радови на регулацији врше фазно, на крају трасе регулисане деонице предвидети грађевину која ће бити тако обликована да не изазива штетне последице на нерегулисану деоницу низводно, као и на саме регулисане грађевине.

- У случају да се јавља дубинска и бочна ерозија у зони мостовских стубова или ослонаца, предвидети решење којим ће се осигурати ослонци и стубови и стабилизирати речно дно.

- Пројектовати уздужну диспозицију регулације (падови дна регулисаног корита) и попречни профил корита тако да режим воде и наноса буде стационаран тако да нема ерозије дна и обала, односно засипања корита.

- Пројектом организације радова на изградњи регулације обезбедити услове којима се неће угрозити стабилност и функционисање грађевинских објеката у непосредној близини водотока.

- Сва евентуална оштећења настала у току изградње, морају се санирати и довести у првобитно функционално стање на терет инвеститора.

Детаљно чишћење корита свих водотокова од наноса и осталог материјала на делу изведене регулације и дуж целог природног, нерегулисаног корита у насељу представља приоритет и основу за уредно одвођење вода.

### 2.3.5.3. Електроенергетика

За далеководе се обезбеђује заштитна зона (коридор) чија ширина је зависна од напонског нивоа и техничког решења далековода.

Заштитни појас далековода износи 15 m са обе стране далековода напонског нивоа 35 kV од крајњег фазног проводника, 25 m са обе стране далековода напонског нивоа 110 kV од крајњег фазног проводника.

Свака градња испод или у близини далековода условљена је следећим:

- „Законом о енергетици“ („Сл. гласник РС“, бр. 145/2014);

- „Законом о планирању и изградњи“ („Службени гласник РС“, бр. 72/09, 81/09 - исправка, 64/10 - УС, 24/11, 121/12, 42/13 - УС, 50/13 - УС, 98/13 - УС, 132/14, 145/14 и 83/18);

- „Правилником о техничким нормативима за изградњу надземних електроенергетских водова називног напона од 1 kV до 400 kV“ („Сл. лист СФРЈ“ број 65 из 1988. год.; „Сл. лист СРЈ“ број 18 из 1992. год.);

- „Правилником о техничким нормативима за електроенергетска постројења називног напона изнад 1000 V“ („Сл. лист СФРЈ“ број 4/74);

- „Правилником о техничким нормативима за уземљења електроенергетских постројења називног напона изнад 1000 V“ („Сл. лист СРЈ“ број 61/95);

- „Законом о заштити од нејонизујућих зрачења“ („Сл. гласник РС“ број 36/2009) са припадајућим правилницима, од којих посебно издавајемо: „Правилник о границама нејонизујућим зрачењима“ („Сл. Гласник РС“, бр. 104/2009) и „Правилник о изворима нејонизујућих зрачења од посебног интереса, врстама извора, начину и периоду њиховог испитивања“ („Сл. Гласник РС“, бр. 104/2009);

- „SRPS N.C0.105 Техничким условима заштите подземних металних цевовода од утицаја електроенергетских постројења“ („Сл. лист СФРЈ“ број 68/86);

- „SRPS N.C0.101 - Заштитом телекомуникационих постројења од утицаја електроенергетских постројења - Заштита од опасности“;

- „SRPS N.C0.102 - Заштитом телекомуникационих постројења од утицаја

електроенергетских постројења - Заштита од сметњи“ („Сл. лист СФРЈ“ број 68/86), као и

- „SRPS N.C0.104 - Заштита телекомуникационих постројења од утицаја електроенергетских постројења - Увођење телекомуникационих водова у електроенергетска постројења“ („Сл. лист СФРЈ“ број 49/83).

У заштитном појасу испод, изнад или поред електроенергетског објекта могу се градити објекти, изводити друге радње или засађивати дрвеће и друго растиње, ако те радње нису у супротности са планским актом, наменом земљишта, прописима о изградњи објеката, условима прописаним законом или техничким нормативима и другим прописима. Власник или носилац других права на непокретности који намерава да изводи грађевинске радове у зони заштите енергетског објекта, пре подношења захтева за издавање грађевинске дозволе, дужан је да прибави сагласност енергетског субјекта. Сагласност се издаје по испуњености услова енергетског субјекта, које инвеститор објекта/радова доказује достављањем елабората овереног од стране овлашћеног лица у складу са законом.

У случају градње испод или у близини далековода потребна је сагласност „Електро mreжа Србије“ А. Д., при чему важе следећи услови:

- Сагласност би се дала на Елаборат који Инвеститор планираних објеката треба да обезбеди, у коме је дат тачан однос далековода и објеката, уз задовољење горе поменутих прописа и закона и исти може израдити пројектна организација која је овлашћена за те послове. Трошкови израде Елабората падају у целости на терет Инвеститора планираних објеката;

- Приликом израде Елабората прорачуне сигурносних висина и удаљености урадити за температуру проводника од +80°C, за случај да постоје надземни делови, у складу са техничким упутством ТУ-ДВ-04. За израду Елабората користити податке из пројектне документације далековода које вам на захтев достављамо, као и податке добијене на терену геодетским снимањем који се обављају о трошку Инвеститора планираних објеката;

- Елаборат доставити у минимално три примерка (два примерка остају у трајном власништву „Електро mreжа Србије“ А. Д.), као и у дигиталној форми;

- У Елаборату приказати евентуалне радове који су потребни да би се међусобни однос ускладио са прописима;

Претходно наведени услови важе приликом израде:

1) Елабората о могућностима градње планираних објеката у заштитном појасу далековода.

**Напомена:** У случају да се планира постављање стубова јавне расвете у заштитном појасу далековода, потребно је исте уважити при изради Елабората.

2) Елабората утицаја далековода на потенцијално планиране објекте од електропроводног материјала. Овај утицај за цевоводе, у зависности од насељености подручја, потребно је анализирати на максималној удаљености до 1000 m од осе далековода;

3) Елабората утицаја далековода на телекомуникационе водове (овај Елаборат није потребно разматрати у случају да се користе оптички каблови). Овај утицај, у зависности од специфичне отпорности тла и насељености подручја, потребно је анализирати на максималној удаљености до 3000 m од осе далековода у случају градње телекомуникационих водова.

У случају да се из Елабората утврди колизија далековода и планираних објеката са пратећом инфраструктуром и уколико се утврди јавни (општи) интерес планираног објекта и достави налог мера за измештање (реконструкцију или адаптацију) од стране надлежних органа, потребно је да се:

- Приступи склапању Уговора о пословно-техничкој сарадњи ради регулисања међусобних права и обавеза између „Електро mreжа Србије“ А. Д. и свих релевантних правних субјеката у реализацији пројекта адаптације или реконструкције далековода, у складу са „Законом о енергетици“ („Сл. гласник РС“, бр. 145/2014) и „Законом о планирању и изградњи“ („Службени гласник РС“, бр. 72/09, 81/09 - исправка, 64/10 - УС, 24/11, 121/12, 42/13 - УС, 50/13 - УС, 98/13 - УС, 132/14, 145/14 и 83/18);

- О трошку Инвеститора планираних објеката, а на бази пројектих задатака усвојених на Стручном панелу за пројектно техничку документацију „Електро mreжа Србије“ А. Д., уради техничка документација за адаптацију или реконструкцију и достави „Електро mreжа Србије“ А. Д. на сагласност;

- О трошку Инвеститора планираних објеката, евентуална адаптација или реконструкција далековода (односно отклањање свих колизија констатованих Елаборатом) изврши пре почетка било каквих радова на планираним објектима у непосредној близини далековода;

- Пре почетка било каквих радова у близини далековода о томе обавесте представници „Електро mreжа Србије“ А. Д.

- Остали општи технички услови за градња испод или у близини далековода:

- Приликом извођења радова као и касније приликом експлоатације планираних објеката, водити рачуна да се не наруши сигурносна удаљеност од 5 m у односу на проводнике далековода напонског нивоа 110 kV, односно 6 m у односу на проводнике далековода напонског нивоа 220 kV и 7 m у односу на проводнике далековода напонског нивоа 400 kV;

- Испод и у близини далековода не садити високо дрвеће које се својим растом може приближити на мање од 5 m у односу на проводнике далековода напонског нивоа 110 kV, односно на мање од 6 m у односу на проводнике далековода напонског нивоа 220 kV и на мање од 7 m у односу на проводнике далековода напонског нивоа 400 kV, као и у случају пада дрвета;

- Забрањено је коришћење прскалица и воде у млазу за заливање уколико постоји могућност да се млаз воде приближи на мање од 5 m од проводника далековода напонског нивоа 110 kV, односно на мање од 6m од проводника далековода напонског нивоа 220 kV и не мање од 7m од проводника далековода напонског нивоа 400 kV;

- Забрањено је складиштење лако запаљивог материјала у заштитном појасу далековода;

- Прикључке извести подземно у случају укрштања са далеководом;

- Нисконапонске, телефонске прикључке, прикључке на кабловску телевизију и друге прикључке извести подземно у случају укрштања са далеководом;

- Приликом извођења било каквих грађевинских радова, нивелације терена, земљаних радова и ископа у близини далековода, ни на који начин се не сме угрозити статичка стабилност стубова далековода. Терен испод далековода се не сме насипати;

- Све металне инсталације (електро-инсталације, грејање и сл.) и други метални делови (ограде и сл.) морају да буду прописно уземљени. Нарочито водити рачуна о изједначењу потенцијала;

- Делови цевовода кроз које се испушта флуид морају бити удаљени најмање 30 m од најистуренијих делова цевовода под напоном.

Уобичајена је пракса да се у постојећим коридорима далековода могу изводити санације, адаптације и реконструкције, ако то у будућности због потреба интервенција и ревитализација електроенергетског система буде неопходно, а не може бити сагледано у овом часу.

У зони комплекса трафостанице дозвољена је изградња објеката који чине функционалну целину предметне трафостанице и одговарајући пратећи објекти.

Положај планираних објеката трафостанице је условљен технолошким и техничким решењем.

За опслуживање постројења изградиће се интерне саобраћајнице, које треба да буду прорачунате за тежак моторни саобраћај, и то: транспортне стазе ширине 3 m, са минималним полупречником кривине 8 m за превоз мањом дизалицом носивости до 5 тона, а главну транспортну стазу за превоз трансформатора тешким возилима од улазне капије ширине 5 m са минималним полупречником кривине 25 m, водећи рачуна о оптерећењу вучног воза.

Спратност објекта је П (приземље), а висина ће се одредити пројектом у зависности од функције и технолошких потреба.

Висина других објеката дефинисаће се пројектом, а условљена је типом уређаја.

Поред наведених објеката на истој грађевинској парцели могућа је изградња објеката у функцији главног објекта (мреже инфраструктуре)- пратећи објекти.

Приступ парцели обезбеђује се преко приступне саобраћајнице која је дефинисана регулационим и нивелационим подацима.

Постављање оgrade није обавезно по граници парцеле, већ њену диспозицију усагласити са пројектом електромонтажног дела.

Трафо станице средњег напона треба градити према условима надлежне електродистрибуције, уз поштовање важећих прописа за ову врсту објеката, и то према:

- Правилнику о техничким нормативима за заштиту нисконапонских мрежа и припадајућих трафо станица („Службени лист СФРЈ“, бр.13/87 и „Службени лист СРЈ“, бр.37/95);

- Правилнику о техничким нормативима за заштиту електроенергетских постројења и уређаја од пожара („Службени лист СФРЈ“, бр.74/90);

- Техничкој препоруци Електродистрибуције Србије бр.Т.Р1 за типске дистрибутивне ТС 10/0,4 kV и 20/0,4 kV;

- Техничкој препоруци Електродистрибуције Србије бр.12 за типске дистрибутивне ТС 110/x и 35/10 kV.

Изградња објеката се може вршити на основу прибављених решења и дозвола од надлежних органа, према одредбама Закона о планирању и изградњи.

Локација нових и реконструкција постојећих трафостаница 10/0,4 kV решиће се посебном урбанистичком и техничком документацијом. Величина парцеле за трафостаницу 10/0,4 kV износи око 5,5 x 6,5 m. За изградњу трафостаница, непосредна локација и величина парцела утврђују се конкретном разрадом али да буду испуњени следећи услови:

- да иста буде постављена што ближе тежишту оптерећења;

- да прикључни каблови буду што краћи ;

- да је расплет водова што једноставнији;

- да постоји могућност лаког приступа ради монтаже , замене и одржавања опреме;

- о присуству подземних и надземних инсталација у окружењу трафостанице;

- о утицају ТС на животну средину .

Планска решења за намену и коришћење простора у зони постојећих далековода, за које се планом предвиђа измештање, не могу се примењивати до обезбеђења њиховог измештања.

Изградњу ваздушних и кабловских водова 10 kV и 0,4 kV изводити према техничким правилима дефинисаним одговарајућим важећим прописима.

Електроенергетска мрежа се полаже по правилу у регулациони профил саобраћајница у простор тротоара или у инфраструктурни коридор. Ширина инфраструктурног коридора зависи од напонског нивоа каблова који се полажу као и од других инсталација које је могуће поставити у коридор уз поштовање минималних прописаних растојања у складу са важећим правилницима и законима.

Прикључивање објеката на електроенергетску мрежу изводити према условима надлежних електродистрибутивних предузећа и техничким прописима.

Изградњу електроенергетске инфраструктуре вршити у складу са следећим условима:

- Надземну мрежу 10 kV и 0,4 kV градити према „Правилнику о техничким нормативима за изградњу надземних електроенергетских водова називног напона од 1 kV до 400 kV“ („Сл. лист СФРЈ“, број 65 из 1988. год.; „Сл. лист СРЈ“, број 18 из 1992. год.) и „Закону о енергетици“ („Сл. гласник РС“, бр. 145/2014);

- дубина полагања каблова треба да буде најмање 0,8 m;

- електроенергетску мрежу на туристичким локалитетима, зонама заштите непокретног културног и природног добра, зони пратећих путних садржаја, обавезно каблирати;

- каблове ван насеља полагати у зеленим површинама или путном појасу поред

саобраћајница и пешачких стаза и у регулационом појасу саобраћајница у насељима;

- у деловима насеља где је електроенергетска мрежа грађена надземно, светилке јавног осветљења могу се поставити и на стубове електроенергетске мреже;

- при паралелном вођењу енергетских каблова до 10 kV и телекомуникационих каблова, најмање растојање мора бити 0,5 m, односно 1 m за каблове напона преко 10 kV;

- при укрштању енергетских и телекомуникационих каблова угао укрштања треба да буде око 90°;

- није дозвољено полагање електроенергетских каблова изнад телекомуникационих, сем при укрштању, при чему минимално вертикално растојање мора бити 0,5 m;

- паралелно полагање електроенергетских каблова и цеви водовода и канализације дозвољено је у хоризонталној равни при чему хоризонтално растојање мора бити веће од 0,5 m;

- није дозвољено полагање електроенергетског кабла изнад или испод цеви водовода или канализације;

- при укрштању електроенергетских каблова са цевоводом гасовода вертикално растојање мора бити веће од 0,3 m, а при приближавању и паралелном вођењу 0,5 m.

Могућа је и изградња алтернативних извора за производњу електричне енергије при чему је

Табела 2.18. Минимално дозвољено растојање при укрштању и паралелном вођењу гасовода

обавезна урбанистичка разрада за изворе који ће бити укључени у јавни електроенергетски систем а у складу са важећим законима и прописима.

#### 2.3.5.4. Гасификација

*Гасоводна мрежа средњег притиска (4 бар < MOP ≤ 16 бар)*

Приликом изградње гасоводасредњег притиска, минимална дозвољена растојања гасовода од објеката (од ближе ивице цеви гасовода до ближе ивице темеља) за гасовод средњег притиска (10 < MOP ≤ 16 bar) износи 3,0 m, а за максимални радни притисак (MOP) за челичне цеви 4 bar < 10 bar износи 2,0 m. Растојања се изузетно смањити на минимално 1 m уз примену додатних мера заштите дефинисаних Правилником о условима за несметану и безбедну дистрибуцију природног гаса гасоводима притиска до 16 bar.

У коридору заштитнопојаса примарне градске гасоводне мреже притиска до 16 bar није дозвољена изградња објеката високоградње и складиштење тешких терета.

Минимално дозвољено растојање при укрштању и паралелном вођењу гасовода притиска 4 < MOP ≤ 16 bar са другим гасоводом, инфраструктурним и другим објектима дато је у следећој табели:

	Минимално дозвољено растојање (m)	
	Укрштање	Паралелно вођење
Гасоводи међусобно	0,20	0,60
Од гасовода до водовода и канализације	0,20	0,40
Од гасовода до вреловода и топловода	0,30	0,50
Од гасовода до проходних канала вреловода и топловода	0,50	1,00
Од гасовода до нисконапонских и високонапонских ел.каблова	0,30	0,60
Од гасовода до телекомуникационих каблова	0,30	0,50
Од гасовода до водова хемијске индустрије и технолошких флуида	0,20	0,60
Од гасовода до резервоара* и других извора опасности станице за снабдевање горивом превозних средстава у друмском саобраћају, мањих пловила, мањих привредних и спортских ваздухоплова	-	5,00
Од гасовода до извора опасности постројења и објеката за складиштење запаљивих и горивих течности укупног капацитета највише 3 m <sup>3</sup>	-	3,00

Од гасовода до извора опасности постројења и објеката за складиштење запаљивих и горивих течности укупног капацитета више од 3 m <sup>3</sup> а највише 100 m <sup>3</sup>	-	6,00
Од гасовода до извора опасности постројења и објеката за складиштење запаљивих и горивих течности укупног капацитета преко 100 m <sup>3</sup>	-	15,00
Од гасовода до извора опасности постројења и објеката за складиштење запаљивих гасова укупног капацитета највише 10 m <sup>3</sup>	-	5,00
Од гасовода до извора опасности постројења и објеката за складиштење запаљивих гасова укупног капацитета већег од 10 m <sup>3</sup> а највише 60 m <sup>3</sup>	-	10,00
Од гасовода до извора опасности постројења и објеката за складиштење запаљивих гасова укупног капацитета преко 60 m <sup>3</sup>	-	15,00
Од гасовода до шахтова и канала.	0,20	0,30
Од гасовода до високог зеленила	-	1,50
* растојање се мери до габарита резервоара		

Растојања из ове табеле могу се изузетно смањити на кратким деоницама гасовода дужине до 2 m, уз примену физичког обезбеђења од оштећења приликом каснијих интервенција на гасоводу и предметном воду, али не мање од 0,2 m при паралелном вођењу, осим растојања од гасовода до постројења и објеката за складиштење запаљивих и горивих течности и запаљивих гасова.

*Дистрибутивна гасоводна мрежа ниског притиска ( $MOP \leq 4$  бар)*

Дистрибутивним гасоводом сматра се гасовод од полиетиленских цеви за развод гаса радног притиска до 4 бара, који полази непосредно иза излазног запорног затварача на прикључном шахту или мернорегулационе станице, а завршава се запорним цевним затварачем потрошача.

Да би се осигурало непрекидно и безбедно снабдевање потрошача природним гасом, уз могућност искључења појединих потрошача, а да се остали нормално снабдевају, мрежу планирати у облику затворених међусобно повезаних прстенова око појединих група потрошача. Места цевних затварача за искључење морају бити постављени тако да омогућују и искључење појединих потрошача, смештених у ПП-шахтама.

Дистрибутивни гасовод се мора трасирати да не угрожава постојеће или планиране намене коришћења земљишта, да се поштују прописи који се односе на другу инфраструктуру, као и прописи о геолошким особинама тла. По правилу гасовод полагаати у оквиру регулационих зона саобраћајница и слободним зеленим површинама и тротоарима. Дистрибутивни гасовод полагаати испод земље без обзира на његову намену и притисак. Дубина укопавања дистрибутивног гасовода износи од 0,60 m – 1,0 m, у зависности од услова терена а изузетно може износити 0,5 m, уз предузимање додатних мера заштите.

У подручју где може да дође до померања тла које би угрозило безбедност гасовода применити прописане мере заштите. У изузетним случајевима, дистрибутивни гасовод се полаже дуж трупа пута, уз посебне мере заштите од механичких оштећења.

Дистрибутивни гасовод не полаже се испод зграда и других објеката високоградње.

Приликом изградње дистрибутивне гасоводне мреже ниског притиска, минимална дозвољена растојања гасовода од објеката (од ближе ивице цеви гасовода до ближе ивице темеља) износи 1,0 m.

У коридору заштитнопојаса примарне градске гасоводне мреже притиска до 16 бар није дозвољена изградња објеката високоградње и складиштење тешких терета.

Минимално дозвољено растојање при укрштању и паралелном вођењу гасовода притиска до 4 бар са другим гасоводом, инфраструктурним и другим објектима дато је у следећој табели:

Табела 2.19. Минимално дозвољено растојање при укрштању и паралелном вођењу гасовода притиска до 4 бар са другим гасоводом, инфраструктурним и другим објектима

	Минимално дозвољено растојање (m)	
	Укрштање	Паралелно вођење
Гасоводи међусобно	0,20	0,40
Од гасовода до водовода и канализације	0,20	0,40
Од гасовода до вреловода и топловода	0,30	0,50
Од гасовода до проходних канала вреловода и топловода	0,50	1,00
Од гасовода до нисконапонских и високонапонских ел. каблова	0,20	0,40
Од гасовода до телекомуникационих и оптичких каблова	0,20	0,40
Од гасовода до водова хемијске индустрије и технолошких флуида	0,20	0,60
Од гасовода до резервоара* и других извора опасности станице за снабдевање горивом превозних средстава у друмском саобраћају, мањих пловила, мањих привредних и спортских ваздухоплова	-	5,00
Од гасовода до извора опасности постројења и објеката за складиштење запаљивих и горивих течности укупног капацитета највише 3 m <sup>3</sup>	-	3,00
Од гасовода до извора опасности постројења и објеката за складиштење запаљивих и горивих течности укупног капацитета више од 3 m <sup>3</sup> а највише 100 m <sup>3</sup>	-	6,00
Од гасовода до извора опасности постројења и објеката за складиштење запаљивих и горивих течности укупног капацитета преко 100 m <sup>3</sup>	-	15,00
Од гасовода до извора опасности постројења и објеката за складиштење запаљивих гасова укупног капацитета највише 10 m <sup>3</sup>	-	5,00
Од гасовода до извора опасности постројења и објеката за складиштење запаљивих гасова укупног капацитета већег од 10 m <sup>3</sup> а највише 60 m <sup>3</sup>	-	10,00
Од гасовода до извора опасности постројења и објеката за складиштење запаљивих гасова укупног капацитета преко 60 m <sup>3</sup>	-	15,00
Од гасовода до шахтова и канала	0,20	0,30
Од гасовода до високог зеленила	-	1,50
* растојање се мери до габарита резервоара		

Растојања из ове табеле могу се изузетно смањити на кратким деоницама гасовода дужине до 2 m, уз примену физичког обезбеђења од оштећења приликом каснијих интервенција на гасоводу и предметном воду, али не мање од 0,2 m при паралелном вођењу, осим растојања од гасовода до постројења и објеката за складиштење запаљивих и горивих течности и запаљивих гасова.

*Опита правила грађења за гасоводе притиска до 16 бар*

За трасу гасовода првенствено користити зелени појас у тротоару. У случају да то није могуће користи се слободни коридор у коловозној површини. Минималнадубина укопавања гасовода је 0,8 m, мерено од горње ивице цеви до површине тла, а у изузетним случајевима на кратким деоницама из оправданих разлога може бити и до минимално 0,5 m, уз повећане мере безбедности.

Прелази челичних гасовода преко река, канала и других водених препрка могу бити подводни и надводни, према условима надлежне водопривредне организације. Гасоводи се могу

полагати на мостовима армирано-бетонске, металне и камене конструкције. На обалама се морају поставити запорни органи. Надземно полагање гасовода од ПЕ цеви није дозвољено. Дубина полагања гасовода до дна регулисаних корита водених токова мора бити најмање 1 m, а до дна нерегулисаних корита водених токова најмање 1.5 m, рачунајући од горње ивице цеви гасовода.

Када се гасовод поставља испод јавних путева, када се укршта са јавним путем и железничким пругама или када се полаже у регулационом појасу јавних путева, исти по правилу мора бити заштићен заштитном цеви или другом одговарајућом заштитом у складу са стандардима и прописима. Минимална дубина укопавања челичних и ПЕ гасовода је 1.35 m мерена од горње ивице цеви до горње коте коловозне конструкције пута.

На укрштању гасовода са градским саобраћајницама, државним путевима I и II реда и аутопутевима, као и водотоковима са водним огледалом ширим од 5 m, угао осе гасовода према тим објектима по правилу мора да износи 90°.

На укрштању гасовода са путевима, пругама, водотоковима, каналима, далеководима називног напона преко 35 kV, угао осе гасовода према тим објектима мора да износи између 60° и 90°. На местима где је то технички оправдано, овај угао укрштања могуће је смањити на минимално 60°. За извођење укрштања гасовода са инфраструктурним објектима са углом мањим од 60° потребно је прибавити одговарајућу сагласност управљача, односно оператора над тим објектима.

Минимална дубина укопавања гасовода при укрштању са железничком пругом износи 1,5 m рачунајући од горње ивице заштитне цеви до горње ивице прага, а при укрштању гасовода са железничким пругама индустријских колосека или трамвајским пругама износи 1 m, уколико техничким условима надлежне организације није другачије прописано.

Пре извођењу било каквих радова у непосредној близини гасоводне мреже средњег притиска, обавезно се обратити власнику (оператеру) гасоводних инсталација ради обележавања постојеће трасе гасовода на терену.

Подземно и надземно полагање гасовода није дозвољено у кругу опасног дела погона у којима се користе, прерађују и складиште експлозивне материје, а који су ближе уређени посебним прописима којима је уређена област експлозивних материја.

Минимална дозвољена хоризонтална растојања спољне ивице подземних гасовода (МОП ≤

16 бар) од надземне електромреже и стубова далековода су:

*Табела 2.20. Минимална дозвољена хоризонтална растојања спољне ивице подземних гасовода (МОП ≤ 16 бар) од надземне електромреже и стубова далековода*

Називни напон	Минимално растојање (m)	
	Укрштање	Паралелно вођење
$1 \text{ kV} \geq U$	1	1
$1 \text{ kV} < U \leq 20 \text{ k}$	2	2
$20 \text{ kV} < U \leq 35 \text{ kV}$	5	10
$35 \text{ kV} < U$	10	15

Минимално хоризонтално растојање се рачуна од темеља стуба далековода, при чему се не сме угрозити стабилност стуба

Приликом укрштања гасовод се по правилу поставља изнад канализације. Уколико се мора поставити испод, неопходно је применити додатне мере ради спречавања евентуалног продора гаса у канализацију.

Дно ископаног профила рова за полагање дистрибутивног гасовода мора бити равно, засуто слојем песка испод и изади цеви, у складу са нормативима и техничким условима за полагање дистрибутивног цевовода од полиетиленских цеви за радне притиске до 4 бара.

Пре затрпавања цеви извршити испитивање на непропустивост и чврстоћу у складу са техничким прописима. На дубини од 30 см у рову изнад цеви, поставити упозоравајућу траку са натписом „ГАС“ жуте боје.

Надземно полагање челичних гасовода дозвољено је само у кругу индустријских постројења, на мостовима, на прелазима преко канала и водених токова. Надземно полагање гасовода од полиетиленских цеви (ПЕ цеви) није дозвољено.

Како је дистрибуција природног гаса у одређеним условима повезана са могућношћу настајања запаљиве или експлозивне смеше, неопходно је након изградње гасовода, у току експлоатације, обезбедити заштиту гасовода, тако да се не би нарушила несметана и безбедна дистрибуција гаса, или се угрзила безбедност људи и имовине и то:

Изградњом нових објеката не сме се угрозити стабилност, безбедност и поуздан рад гасовода,

У заштитном појасу гасовода не смеју се изводити радови и друге активности изузев пољопривредних радова дубине до 0,5 m без



писменог одобрења оператора дистрибутивног система.

У заштитном појасу гасовода забрањено је садити дрвеће и друго растиње чији корени досежу дубину већу од 1 m, односно, за које је потребно да се земљиште обрађује дубље од 0,5 m.

Пре извођењу било каквих радова у непосредној близини гасоводне мреже ниског притиска, обавезно се обратити власнику (оператеру) гасоводних инсталација ради обележавања постојеће трасе гасовода на терену.

Приликом израде техничке документације и извођења радова неопходно је у свему се придржавати одредби Правилника о условима за несметану и безбедну дистрибуцију природног гаса гасоводима притиска до 16 бар („Сл. гласник РС“ бр. 86/2015) и других важећих прописа и стандарда..

*Мерне (МС), регулационе (РС) и мерно-регулационе (МРС) станице  
(0 бар < МОП ≤ 16 бар)*

Минимална хоризонтална растојања МРС, МС и РС од стамбених објеката и објеката у којима стално или повремено борави већи број људи су:

*Табела 2.21. Минимална хоризонтална растојања МРС, МС и РС од стамбених објеката и објеката у којима стално или повремено борави*

Капацитет m <sup>3</sup> /h	МОП на улазу		
	МОП ≤ 4 bar	4 bar < МОП ≤ 10 bar	10 bar < МОП ≤ 16 bar
до 160	уз објекат (отвори на објекту морају бити ван зона опасности)	3 m или уз објекат (на зид или према зиду без отвора)	5 m или уз објекат (на зид или према зиду без отвора)
од 161 од 1500	3m или уз објекат (на зид или према зиду без отвора)	5 m или уз објекат (на зид или према зиду без отвора)	8 m
од 1501 до 6000	5 m	8 m	10 m
од 6001 до 25000	8 m	10 m	12 m
Преко 25000	10 m	12 m	15 m

Подземне станице	1 m	2 m	3 m
------------------	-----	-----	-----

Растојања се мере од темеља објекта до темеља МРС/МС/РС

Минимална хоризонтална растојања МРС, МС и РС од осталих објеката су:

*Табела 2.22. Минимална хоризонтална растојања МРС, МС и РС од осталих објеката*

Објекат	МОП на улазу		
	МОП ≤ 4 bar	4 bar < МОП ≤ 10 bar	10 bar < МОП ≤ 16 bar
Железничка или трамвајска пруга	10 m	15 m	15 m
Коловоз градских саобраћајница	3 m	5 m	8 m
Локални пут	3 m	5 m	8 m
Државни пут, осим аутопута	8 m	8 m	8 m
Аутопут	15 m	15 m	15 m
Интерне саобраћајнице	3 m	3 m	3 m
Јавна шеталишта	3 m	5 m	8 m
Извор опасности станице за снабдевање горивом превозних средстава у друмском саобраћају, мањих пловила, мањих привредних и спортских ваздухоплова	10 m	12 m	15 m
Извор опасности постројења и објеката за складиштење запаљивих и горивих течности и запаљивих гасова	10 m	12 m	15 m
Трансформаторска станица	10 m	12 m	15 m
Надземни електро водови	0 bar < МОП ≤ 16 bar		
	1 kV ≥ U	Висина стуба + 3 m*	
	1 kV < U ≤ 110 kV	Висина стуба + 3 m**	
	110 kV < U ≤ 220 kV	Висина стуба + 3,75 m**	

	400 kV < U	Висина стуба + 5 m**
* али не мање од 10 m. ** али не мање од 15 m. Ово растојање се може смањити на 8 m за водове код којих је изолација вода механички и електрично појачана		

Ниво буке мерен на огради станице (ако је изграђена на отвореном) или на спољашњем зиду станице (ако је у згради или кућици) не сме прећи вредност од 70 dB за индустријско подручје,

На улазном гасоводу у МРС, као и на свим излазним гасоводима из МРС морају се поставити противпожарне славине. Улазна и излазне противпожарне славине морају бити удаљене од МРС најмање 5 m, а највише 100 m, и могу бити смештене и изван ограде МРС. У случају када су улазна и/или излазна противпожарна славина изван ограде МРС, исте се морају заштити од неовлашћеног руковања и манипулације.

МРС морају бити ограђене како би се спречио приступ неовлашћеним лицима. Ограда МРС мора да обухвати зоне опасности и мора бити минималне висине 2 m. МРС капацитета до 160 Nm<sup>3</sup>/h не морају да имају ограду. Уколико је МРС на отвореном простору, са или без надстрешнице, ограда мора бити удаљена минимално 10 m од МРС. Ако се МРС налази у ограђеном простору индустријског објекта може бити и без сопствене ограде, али видно обележена таблама упозорења и заштићена од удара возила

Неопходно је у свему се придржавати одредби Правилника о условима за несметану и безбедну дистрибуцију природног гаса гасоводима притиска до 16 бар („Сл. гласник РС“, бр. 86/2015).

### 2.3.5.5. Обновљиви извори енергије (ОИЕ)

Постојећи законски оквир који се непосредно односи на припрему документације и изградњу објеката везаних за коришћење ОИЕ, чине прописи из подручја заштите природе, заштите животне средине енергетике, водопривреде, пољопривреде, шумарства, планирања простора и изградње објеката. За све пројекте везане за ОИЕ, неопходно је (у складу са важећом Уредбом о утврђивању Листе пројеката за које је обавезна процена утицаја и Листе пројеката за које се може захтевати процена утицаја на животну средину („Службени гласник РС“, број 114/08), као и другим прописима везаним за заштиту животне средине), утврдити да ли постоји потреба за израдом Студије о процени утицаја на животну средину.

### 2.3.5.6. Електронске комуникације

Површине јавне намене са наменом инфраструктурне површине и објекти у захвату Плана и све планиране телекомуникационе системе и радове на постојећим системима ускладити са важећим законима и прописима.

Сви телекомуникациони коридори морају бити заштићени у складу са Правилником о захтевима за утврђивање заштитног појаса за електронске комуникационе мреже и припадајућих средстава, радио коридора и заштитне зоне и начину извођења радова приликом изградње објеката („Сл. гласник РС“, бр. 16/2012).

Примена принципа да величина претплатничке петље буде од 0,5 до 1,0 km у просторима са већим густинама становања и до 2,0 km у сеоским срединама, и могућност надоградње мултисервисних приступних чворова (МСАН) одређеним модулским елементима не омогућује да се утврде локације истих без конкретнијих прорачуна густине телефонских претплатника на појединим подручјима. Као норматив за прорачун потребног броја телефонских претплатника у наредном периоду користити: два телефонска прикључка по стамбеној јединици и телефонски прикључак на 15-50 m<sup>2</sup> пословног простора.

Истурене комуникационе степене (MSAN) који се изводе као „outdoor“ ормани постављати на бетонске темеље одговарајућих димензија (сагласно типу кабинета). У оквиру темеља за смештај кабинета изградити ревизионо окно димензија 80 x 80 x 90 cm због лакшег прихвата и каблова и њиховог увођења у „outdoor“ кабинет. У кабинет се смешта комуникациона опрема, систем преноса, исправљач, батерије и разделник. MSAN кабинет се напаја електричном енергијом са насељске мреже 0,4 kV. Комплекс MSAN-а оградити транспарентном оградом (бетонска сокла висине 0,5 m и метална ограда висине 1,2 m.)

Истурене комуникационе степене (MSAN) који се изводе као „indoor“ обезбедити просторију одговарајуће површине (10 - 15 m<sup>2</sup> и висине 2,6 - 2,8 m) у оквиру објекта (стамбеног, стамбено-пословног, пословног) до које постоји приступ за „улазак“ каблова и опслуживање.

Мини IPAN уређаји се изводе као „outdoor“ и „indoor“. Активна опрема се смешта у типске ормане за унутрашњу монтажу за на зид и за спољну монтажу на АБ ПТТ стуб, на ниско бетонско постоље габарита хоризонталне пројекције не веће од 0,25m<sup>2</sup> и на зид. Уређај се повезује оптичким кабловима без металних елемената чија оптичка влакна одговарају међународној препоруци ITU-T G652.D. Овај уређај се напаја електричном енергијом са насељске мреже 0,4 kV на начин из

услова надлежног ЕД предузећа. Уређај може бити са батеријама или без њих што је најчешћи случај. Од уређаја до корисника се полажу бакарни каблови (DSL каблови) који су пројектовани и израђени за примену у широкопојасним дигиталним електронским комуникационим мрежама.

Телекомуникациона мрежа се полаже по правилу у регулациони профил саобраћајница у простор тротоара или у инфраструктурни коридор. Ширина инфраструктурног коридора зависи од типа телекомуникационе мреже која се полаже као и од других инсталација које је могуће поставити у коридор уз поштовање минималних прописаних растојања у складу са важећим правилницима и законима.

За полагање оптичких каблова у ров полагају полиетиленске цеви пречника 40 mm, које ће послужити као заштита или резерва за касније "удувавање" оптичког кабла.

Изводе градити самостојећим изводно-разводним орманима и унутрашњим изводима у објектима.

Самостојећи ормани су на бетонском постољу габарита на већег од 50 x 40 cm и дубине до 0,6 m постављене на граници тротоара и стамбених парцела (на граници регулационе линије), тако да се не омета прилаз објектима.

Код пројектовања и изградње приступне (претплатничке) телефонске мреже морају се поштовати следећи услови:

- при паралелном вођењу телефонских и енергетских каблова минимално растојање је 0,3 m за водове 1 kV, односно 0,5 m за водове 10 и 35 kV. Код укрштања, електроенергетски кабл се полаже испод телефонског кабла са минималним растојањем од 0,5 метра. Најмањи угао укрштања телефонског и електроенергетског кабла износи 450,

- при паралелном полагању телефонских каблова са водоводном и канализационом мрежом минимално хоризонтално растојање је 1,0 метар. Код укрштања телефонских каблова са водоводном и канализационом мрежом, телефонски кабл се полаже изнад водоводне и канализационе мреже са минималним растојањем од 0,2 m од темена водоводне или канализационе цеви, с тим што се телефонски кабл полаже у заштитну цев постављену управно на трасу водовода или канализације у дужини најмање од по 1,0 метар лево и десно од цеви,

- прелазак телефонских каблова преко постојећих асфалтираних улица вршити бушењем трупа улица, а за планиране предвидети постављање ПЕ цеви пречника 110 mm на дубини од 1,2 m од коте коловоза како би се избегла нова раскопавања.

Све базе радиостанице сва три оператера

пројектовати и градити са примопредајницима малих снага, због смањења електромагнетног зрачења и мањег утицаја на животну средину. Ово изазива већу густину објеката базних станица, и због малих снага примопредајника и могућности покривања одређених простора, избор оптималне локације је могућ тек после одређених мерења, те се локације разрађују урбанистичким пројектима. Базне радиостанице које се граде на отвореном простору обавезно оградити жичаном транспарентном оградом висине до 2,2 m.

## (14)

У Усклађеном просторном плану општине Сурдулица, у текстуалном делу, у глави 3. ИМПЛЕМЕНТАЦИЈА, одељак 3.1. СМЕРНИЦЕ ЗА ИЗРАДУ ПЛАНСКЕ ДОКУМЕНТАЦИЈЕ ЗА ПОДРУЧЈЕ ПЛАНА, замењује се новим који гласи:

### **„3.1. СМЕРНИЦЕ ЗА ИЗРАДУ ПЛАНСКЕ ДОКУМЕНТАЦИЈЕ ЗА ПОДРУЧЈЕ ПЛАНА**

#### **3.1.1. Начин спровођења просторног плана**

Просторни план спроводиће се на следећи начин:

1. Директном применом Просторног плана, издавањем информације о локацији и локацијских услова, за делове територије који нису обухваћени урбанистичким плановима и урбанистичким пројектима. Просторни план спроводиће се и директном применом Посебног прилога Просторног плана – Анекса Просторног плана, где су обрађени поверљиви садржаји комплекса посебне намене, а који се односе на посебне мере уређења и припреме територије за потребе одбране земље.

2. Применом планских решења из Просторног плана подручја посебне намене ПИО „Власина“, („Службени гласник РС“, број 133/04);

3. Применом планских решења из Просторног плана подручја посебне намене изворишта водоснабдевања „Јелашница“, („Службени гласник РС“, број 39/17);

4. Применом планских решења из Просторног плана подручја посебне намене за инфраструктурни коридор високонапонског далековода 110 kV број 113/X од ТС Ниш 1 до Врле III, („Службени гласник РС“, број 93/16);

5. Разрадом у Просторном плану кроз уређајне основе за села и делове сеоских насеља.

6. Разрадом Просторног плана израдом плана генералне регулације за општински центар Сурдулица (на снази) и Власинско језеро (планиран);

7. Разрадом Просторног плана применом и израдом планова детаљне регулације:

1) Граничног прелаза „Стрезимировци“ (на снази), („Службени гласник града Врања“ бр. 34/13);

2) За главне колекторе отпадних вода (на снази), („Службени гласник града Врања“ бр. 6/17);

3) За простор групних ППОВ-а (на снази) („Службени гласник града Врања“ бр. 6/17);

4) Хотела „Власина“ (у изради);

5) Фабрике и постројења за прераду воде (на снази);

6) Услужног мултифункционалног центра (планиран);

7) Скијалишта „Варденик“ и „Марића раскрсје“ (планирано);

8) Голф терена (планиран);

9) Рудника „Мачкатица“ (планиран);

10) Центра сеоског насеља „Биновце“

11) Саобраћајница:

- планираних државних путева, након израде генералног пројекта са претходном студијом оправданости;

- планираних општинских путева;

12) Далеководна;

13) За потребе изградње постројења за биомасу и соларних фотонапонских постројења (соларних електрана), као и за проточне МХЕ веће од 1,0 MW;

14) За уређење водотокова, осим за деонице за које се уређење врши у оквиру постојеће парцеле водног земљишта.

7. Разрадом Просторног плана израдом урбанистичких пројеката за:

1) Изградњу инфопунктова и улазних станица. Успостављање улазних станица дефинисано је Просторним планом и Планом управљања ПИО „Власина“ 2019. - 2028., као једна од законских обавеза управљача ради презентације заштићеног подручја контроле посетилаца и коришћења заштићеног подручја и спречавања бесправног коришћења. Изградња је предвиђена ради успостављања свих видова сарадње са корисницима ПИО „Власина“, пружања савремене и квалитетне презентације природних, културних и стечених вредности заштићеног подручја, организовања манифестација и скупова ради едукације и образовања посетилаца и пружања подршке локалном становништву да може да пласира локалне производе и туристичку понуду;

2) Марине;

3) Стари камп-пијаца;

4) Рибарски камп;

5) Етно парк (на снази);

6) Авантура парк;

7) спортска игралишта;

8) спортског центра Прудиште;

9) локалне резервоаре, прекидне коморе и пумпне станице;

10) изградњу објекта који је у функцији обављања делатности пољопривредног газдинства, односно делатности сеоског туристичког домаћинства, и/или ловног туризма (нпр. објекти за прераду и чување пољопривредних производа, објекти за смештај и исхрану туриста и сл.), на предвиђеном грађевинском подручју ван шире зоне санитарне заштите.

11) трансфер станице са рециклажним двориштем;

12) објекте за производњу енергије из обновљивих извора снаге до 1,0 MW;

Из даље урбанистичке разраде Просторног плана (ПДР и УП) за обновљиве изворе енергије, изузимају се соларне инсталације које се постављају на земљи и на објектима (стамбене, помоћне и економске) за обезбеђење топлотне и производњу електричне енергије (за интерну и комерцијалну потрошњу) капацитета до 30 kW (према Уредби о подстицајним мерама за производњу електричне енергије из обновљивих извора и из високофикасне комбиноване производње електричне и топлотне енергије, „Службени гласник РС“, број 56/16 или 50 kW (чл. 145. Закона о планирању и изградњи).

### 3.1.2. Смернице за израду урбанистичких планова и друге развојне документације

#### *Смернице за израду урбанистичких планова*

План генералне регулације Власинског језера обухвата грађевинско подручје насељених места Власина Рид, Власина Стојковића и Власина Округлица, у зони посебне намене дефинисане Просторним планом подручја посебне намене ПИО „Власина“. До доношења Плана генералне регулације Власинског језера примењиваће се важећи планови: План генералне регулације Власина Стојковића („Службени гласник града Врања“ бр. 36/12); План генералне регулације Власина Округлица („Службени гласник града Врања“ бр. 36/12); План генералне регулације Власина Рид („Службени гласник града Врања“ бр. 46/13); и План генералне регулације Власинско језеро са приобаљем („Службени гласник града Врања“ бр. 46/13) у оквиру зоне дефинисаног грађевинског земљишта Просторним планом подручја посебне намене ПИО „Власина“, а за потребе легализације и озакоњења објекта, као и сва остала планска решења која нису у супротности са Просторним планом подручја посебне намене ПИО „Власина“.

Поред дефинисаног грађевинског земљишта у зонама посебне намене могуће је уређајном

основом, урбанистичким планом и урбанистичким пројектом прибавити додатно грађевинско земљиште искључиво за потребе јавне намене и реализације инфраструктурних система.

Планови генералне регулације за Сурдулицу и Власинско језеро регулисаће очување архитектонских и амбијенталних вредности насеља, где ће се презентовати традиционална архитектура и начин живота планског подручја уз уклапање у еколошке и едукативне програме (стари занати, традиционална припрема хране, етнолошка баштина и сл.). Планом генералне регулације активности усмеравају првенствено на ревитализацију постојеће структуре уз очување типологије објеката. Обликовање фасада, одабир архитектонских детаља, грађевинског материјала, боја и слично, треба да је у складу са амбијентом и визуелним идентитетом простора.

Досадашња активација простора на подручју Власине је била по принципу функционисања махала по ободу језера са базичним функцијама у осигуравању животних потреба локалног становништва. С обзиром да овакав принцип више не задовољава нити функције елементарног живљења нити потребе модерне туристичке делатности, планира се успостављање услужног мултифункционалног центра североисточно од Власинског језера који ће се урбанистички разрађивати планом детаљне регулације. Услужни мултифункционални центар ће омогућити квалитетнији живот у смислу задовољења потреба локалном становништву и туристима, као и развој разних, а потребних привредних активности. То је специфично урбанизован комплекс потпуно комунално опремљен у функцији корисника простора, који нуди практично све потребне функције за задовољавање елементарних животних потреба, као и понуде забаве и доколичарења. Може се опремити трговинским, туристичким и угоститељским објектима, пијацама, мотелима, кампинг простором за рекреативна возила, сервисима и радионицама, као и објектима јавних служби (здравство, образовање, спорт и култура).

Дефинисани обухвати свих урбанистичких планова су прелиминарног карактера и у зависности од потреба, могуће их је у мањој мери (до 10% површине) мењати.

За планиране коридоре државних путева неопходна је израда генералног пројекта са претходном студијом оправданости, а након тога израда идејног решења и плана детаљне регулације.

*Смернице за израду друге развојне документације*

У погледу заштите непокретних културних добара неопходна је израда студије о валоризацији непокретних културних добара и непокретности које уживају претходну заштиту на планском подручју, којом ће се утврдити релевантни подаци о свим објектима и локалитетима, обрађени тако да се на основу њих могу утврдити конкретни појединачни услови и мере заштите, границе заштите и обухват заштићене околине и студија о карактеру предела у којој ће се добити елементи за конкретне услове и мере заштите, као и границе непосредне заштићене околине. На основу валоризације научно-образовних, културно-историјских и туристичких потенцијала непокретних културних добара и евидентираних непокретности потребно је одредити приоритетне локалитете и активности у погледу предузимања мера на заштити, ревитализацији и презентацији и утврдити потенцијално подручје за формирање етно-паркова.

*Спровођење Просторног плана у секторским плановима и програмима*

Планска решења спроводиће се следећим секторским плановима и програмима:

- планом управљања ПИО „Власина“ за период од 10 година (доноси управљач заштићеног подручја);
- средњорочним и годишњим програмима уређивања грађевинског земљишта (скупштина општине у сарадњи са јавним предузећима);
- годишњим програмима заштите, уређења и коришћења пољопривредног земљишта (скупштина општине уз сагласност надлежног министарства, у сарадњи са удружењима пољопривредних произвођача и власницима земљишта);
- плановима у области образовања, здравствене заштите, социјалне заштите, развоја културе и спорта (скупштина општине, у сарадњи са надлежним министарствима, управама општина, месним заједницама, приватним сектором и невладиним организацијама);
- програмима развоја туризма (скупштина општине у сарадњи са надлежним министарством и туристичким организацијама);
- средњорочним и годишњим програмом изградње, рехабилитације и одржавања државних путева (ЈП „Путеви Србије“, у сарадњи са надлежним управама општине);
- средњорочним и годишњим програмима

- изградње, рехабилитације и одржавања општинских путева (надлежне управе и дирекција општине);
- плановима за проглашење ерозивних подручја (скупштина општине у сарадњи са министарством надлежним за водопривреду);
  - плановима одбране од поплава од бујичних вода (скупштина општине у сарадњи са министарством надлежним за водопривреду);
  - плановима развоја енергетике (јединица локалне самоуправе);
  - програмима заштите животне средине (доноси јединица локалне самоуправе);
  - програмима мониторинга квалитета животне средине за подручја јединица локалних самоуправа (јединица локалне самоуправе у сарадњи са надлежним управама);
  - средњорочним и годишњим програмима истраживања и заштите непокретних културних добара (Републички завод за заштиту споменика културе-Београд и Завод за заштиту споменика културе Ниш у сарадњи са надлежним општинским управама).“

### (15)

У Усклађеном просторном плану општине Сурдулица, у текстуалном делу, у глави 3. ИМПЛЕМЕНТАЦИЈА, одељак 3.2. МЕРЕ И ИНСТРУМЕНТИ ЗА ИМПЛЕМЕНТАЦИЈУ И ПРИОРИТЕТНА ПЛАНСКА РЕШЕЊА И ПРОЈЕКТИ, замењује се новим који гласи:

## „3.2. МЕРЕ И ИНСТРУМЕНТИ ЗА ИМПЛЕМЕНТАЦИЈУ И ПРИОРИТЕТНА ПЛАНСКА РЕШЕЊА И ПРОЈЕКТИ

### 3.2.1. Приоритетна планска решења и пројекти

Основни плански приоритети у области *коришћења земљишта и територијалног развоја* су:

- Формирање система заштите, коришћења и унапређења функције земљишта са еколошког, природног, културног и привредног аспекта и израда атласа земљишних ресурса и потенцијала, са утврђеним бонитетом расположивог земљишта и обележавања свих локација земљишта нижег бонитета које се може трансформисати у грађевинско;

- Успостављање организационих, техничко-технолошких, еколошких и економских услова за интензивирање индивидуалне пољопривредне производње за коју је заинтересована шира друштвена заједница и развој система агрокомплекса са што већим степеном финализације производа;
- Предузимање мера за обнову и изградњу просторне, саобраћајне и комуналне инфраструктуре.

Основни плански приоритети у области заштите *природних вредности* су:

- Израда „базе“ природних ресурса и потенцијала на подручју Просторног плана (евидентирање и класификовање просторних целина на деградиране, делимично деградиране, неактивирани или недовољно активирани природне ресурсе и природни ресурси препознате као потенцијал будућег развоја);
- Израда и реализација програма санације деградираних и делимично деградираних природних ресурса и потенцијала, као и активирање недовољно активираних природних ресурса у циљу њиховог потпуног искоришћења;
- Израда и реализација програма развоја геоинформационог система и мониторинга природних вредности, заштите и развоја предела изузетних одлика;
- Израда и реализација програма презентације и популаризације природних вредности;
- Успостављање трајне сарадње са суседним општинама, нарочито у делу припрема и доношења плана и годишњих програма управљања пределом изузетних одлика Власина, активирања главних улазних, постављања малих дисперзованих објеката у функцији заштите и презентације вредности предела изузетних одлика и израде потребних студија у областима заштите вредности карактера предела и природних вредности и животне средине.

Основни плански приоритет у области заштите *животне средине* су:

- 1) Решавање проблема загађења вода уз успостављање њиховог интегралног управљања:
  - Заштита постојећег изворишта водоснабдевања и заштита успостављених зона санитарне заштите у ППППН „Власина“;
  - Изградња канализационог система и прикључивање свих планираних и

постојећих објеката на колектор чиме би се обезбедила заштита воде језера;

- Израда програма и спровођење мера за очување и заштиту површинских и подземних вода и њихових резерви, квалитета и количине;
- Опремање и пуштање у рад постројења за пречишћавање отпадних вода за туристичку зону „Власина“;
- Израда регистра свих извора загађења вода (као једног од основних инструмената интегралног управљања водним ресурсима) и успостављањем контроле загађења кроз редукацију испуштања отпадних вода;
- Израда катастра септичких јама уз решавање проблема њиховог пражњења.

2) Развој институционалног система за управљање, мониторинг и извештавање о животној средини:

- Израда пројекта и успостављање система мониторинга животне средине у Општини;
- Контрола употребе агрохемијских средстава у циљу смањивања загађења земљишта из пољопривреде и очување земљишта виших бонитетних вредности;
- Зауостављање бесправне изградње на земљиштима високих бонитетних класа и шумском земљишту;
- Извршити санацију и рекултивацију постојеће депоније комуналног отпада и решавање проблема сакупљања и депоновања комуналног отпада на подручју сеоских насеља;
- Успостављање система мониторинга животне средине са циљем континуираног праћења стања елемената и активности у простору ради одрживог управљања планским подручјем;
- Израда, одржавање и ажурирање web презентације у циљу унапређења информисања јавности о стању животне средине, поступцима и пројектима из области заштите животне средине;
- Подршка еколошким акцијама, манифестацијама, научно-стручним скуповима и такмичењима у циљу подизања еколошке свести.

Основни плански приоритети у области демографије и развоја људских ресурса су:

1) Зауостављање негативних демографских токова и обнова становништва:

- Константна подршка локалне самоуправе смањењу територијалних разлика на подручју Просторног плана у циљу постизања равномерног размештаја

становништва (предузимање мера за обнову и изградњу локалне саобраћајне и комуналне инфраструктуре, као и за опремање насеља додатним функционалним садржајима и базичним услугама (птт услуга, интернет и сл.) у оном нивоу који је довољан да смањи привлачну снагу околних општинских центара и градова);

- Израда стратегија, акционих планова и предузимање мера социјалне политике за ублажавање негативних демографских трендова, усмерене нарочито према посебним категоријама становништва као што су: деца, жене, старији грађани и др.;
- Израда стратегија, акционих планова и предузимање мера економске политике за покретање привредних активности у циљу ублажавања негативних демографских трендова (кредитно-финансијске линије подршке развоју и унапређењу пољопривредне производње, подршка формирању мини-породничних фирми у области пољопривреде, занатства, туризма и др.);
- Израда стратегија, акционих планова и предузимање мера за развој система социјалног становања (стављањем у функцију и коришћењем слободног стамбеног фонда).

2) Развој људских ресурса:

- Побољшање образовне структуре становништва, израда програма и спровођење перманентних обука/едукација локалног становништва о значају и начину развоја допунских/алтернативних извора прихода пољопривредних газдинстава у областима: унапређења пружања туристичких услуга, у производњи, откупу и преради пољопривредних и шумарских производа, контролисаној производњи, откупу и преради зачинског и лековитог биља, контролисаном сакупљању шумских плодова и сл.;
- Израда програма и спровођење перманентних обука/едукација локалног становништва у области заштите животне средине, заштите вода и значаја успостављања система одрживог руралног развоја;
- Подршка локалне самоуправе, израда и реализација програма за samozapoшљавање и отварање мини предузећа унутар постојећег стамбеног ткива, као и унапређење флексибилности радне снаге;

- Побољшавање услова социјалног статуса појединих категорија становништва (одраслих особа без образовања, жена, деце, старих, избеглих и интерно расељених лица, војних инвалида и других посебно угрожених група).

Основни плански приоритети у области *развоја мреже насеља* су:

- Подизање степена централитета постојећих центара заједнице насеља у оквиру сваке појединачне „регије“;
- Успостављање чвршћих релација између самих центара заједнице насеља и насеља која се око њих групишу, са посебним акцентом на јачању туристичких центара Власинског подручја;
- Активирање граничног прелаза Стрезимировци;
- Предузимање мера за обнову и изградњу просторне, саобраћајне и комуналне инфраструктуре у циљу бољег просторног и функционалног повезивања насеља.

Основни плански приоритети у области *привреде* су:

1) Развој и диверзификација сектора прерађивачке индустрије:

- Израда и спровођење плана за уређење постојећих привредно-прерађивачких локалитета до постизања високог степена искоришћености истих (припрема базе података о расположивом земљишту у индустријским зонама, решавање имовинско-правних односа, откуп расположивог земљишта у приватном властништву, израда планова детаљне регулације и инфраструктурно опремање истих и др.);
- Предузимање мера за уређење и опремање нових привредно-прерађивачких локалитета на простор мање повољан за пољопривреду (непродуктивна земљишта) у микроразвијеним центрима на руралном подручју, а уз строго поштовање режима заштите изворишта и мера заштите животне средине у сливу акумулације „Власина“, и будуће планиране акумулације „Јелашница“;
- Подршка привлачењу инвестиција;
- Прилагођавање европским стандардима и директивама ЕУ и унапређење квалитета производа и услуга увођењем система квалитета ИСО 9000, НССР и сл. (повољни кредити и порески подстицаји и сл);
- Предузимање мера за заштиту животне средине у постојећим и новим зонама у складу са режимом заштите и проценом

утицаја привредних субјеката на животну средину.

2) Развој пољопривреде и повећање тржишне конкурентности пољопривредне производње:

- Израда педолошке карте пољопривредног земљишта, предузимање мера еколошке санације на свим површинама које су деградиране и на којима се производња заснива на недовољном економском ефекту;
- Израда и спровођење плана за развој ратарства, сточарске производње (у првом реду пашњачког говедарства, али и овчарства, козарства и свињарства), планинског воћарства (јабука, шљива, бобичастог и јагодичастог воћа), али и за развој пчеларства, повећање површина под зачинским и лековитим биљем и за контролисано сакупљање шумских плодова, усклађене са успостављеним режимима заштите изворишта водоснабдевања и мера заштите животне средине;
- Израда и спровођење плана за успостављање, развој и промоцију органске пољопривредне производње;
- Подршка убрзаној регистрацији пољопривредних газдинстава, уз предузимање мера за укрупњавање поседа, пораст нивоа специјализације и комерцијализације, као и пораст нивоа техничко-технолошке опремљености истих;
- Подршка развоју микро/мини производњих погона у области производње, откупа и прераде пољопривредних и шумарских производа, туризма, услуга и старих заната у сеоским домаћинствима са циљем комерцијализације истих и обезбеђивања допунских извора прихода локалног становништва, уз поштовање режима заштите изворишта водоснабдевања и мера заштите животне средине;
- Обезбеђење просторних, саобраћајних и инфраструктурних услова као стимулација развоју микро/мини погона унутар пољопривредних газдинстава и диверзификацији економских активности у сладу са успостављеним режимима заштите.

3) Развој пољопривреде и повећање тржишне конкурентности пољопривредне производње:

- Израда стратегија, акционих планова и предузимање мера економске политике у циљу развоја сектора МСП (финансијска подршка, повољни кредити, пореске олакшице, стимулативне мере комуналне



политике и политике цена грађевинског земљишта, организовање обука и курсева за заинтересоване предузетнике и др.);

- Подршка порасту запослености локалног становништва у пружању туристичких услуга, производњи, откупу и преради пољопривредних и шумарских производа, контролисаном производњи, откупу и преради зачинског и лековитог биља, контролисаном сакупљању шумских плодова и сл.;
- Креирање повољног привредног амбијента кроз стварање ефикасне администрације (смањење административне процедуре) у правцу формирања „one stop shop“ (све на једном месту) и пружања on – line услуга и сервиса;
- Подршка формирању хоризонталних и вертикалних кластера са циљем заједничке дистрибуције производа, промоције и наступа, лакшег пласмана производа, наплате, едукације и размене искустава, посете сајмовима у земљи и иностранству и сл.;
- Обезбеђење просторних, саобраћајних и инфраструктурних услова као стимулација развоју микро/мини погона унутар пољопривредних газдинстава и диверзификацији економских активности уз строго поштовање режима заштите изворишта и мера заштите животне средине у сливу акумулације „Власина“, и будуће планиране акумулације „Јелашница“.

Основни плански приоритети у области туризма су:

- Обнова, модернизација и новоградња друмске саобраћајне инфраструктуре до свих значајнијих насеља и побољшање квалитета и услова транспорта до и унутар туристичке регије;
- Зауостављање непланске изградње око Власинског језера;
- Изградња планираних канализационих прстена око Власинског језера са уређајима за пречишћавање отпадних вода;
- Предузимање мера и активности за повећање броја и подизање квалитета смештајних капацитета;
- Предузимање мера и активности за диверзификацију туристичке понуде, за подизање квалитета туристичке понуде, за развој и афирмацију аутентичних туристичких производа по којима би подручје Просторног плана било

препознатљиво у регионалних, националним и међународним оквирима;

- Предузимање мера и активности у циљу подизања квалитета туристичких услуга;
  - Израда програма и предузимање мера и активности у циљу што боље маркетиншке промоције туристичке понуде, израда, одржавање и ажурирање web презентације туристичке понуде подручја Просторног плана;
  - Формирање информационог система за праћење капацитета стварног туристичког смештаја и стварног туристичког промета.
- Основни плански приоритети у области саобраћајне инфраструктуре су:
- Изградња обилазнице државног пута око Сурдулице за тешки теретни и транзитни саобраћај;
  - Изградња обилазнице државног пута ПА реда број 231 око Власинског језера са североисточне стране;
  - Изградња деонице државног пута ПБ реда број 439;
  - Реконструкција и изградња општинских путева у функцији развоја туризма;
  - Изградња мањег аеродрома на потезу „Скела“, у првој фази за слетање хеликоптера за опслуживање туристичких капацитета и заштиту од пожара, док би у другој фази локација била опремљена и намењена за слетање мањих авиона;
  - Формирање бициклических и пешачких коридора дуж државних и општинских путева, према планираном развоју туризма, а нарочито обезбедити планске услове за формирање бициклическог коридора Euro Velo Bike Route No 11 у коридору државног пута ПА реда број 231;
  - Постављање саобраћајне туристичко-бициклическе сигнализације.

Основни плански приоритети у области водне и водопривредне инфраструктуре су:

- Успостављање и обележавање зона санитарне заштите изворишта водоснабдевања;
- Изградња објеката и мреже за водоснабдевање свих корисника на подручју Плана;
- Изградња канализације и постројења за пречишћавање отпадних вода како би се реализовало санитарно безбедно прикупљање и пречишћавање свих отпадних вода (за северни еко-полупрстен планирано је ППОВ „Чемерник“, а за јужни полу-полупрстен ППОВ „Кољандини“).

Основни плански приоритети у области енергетске инфраструктуре су:

- Модернизација електроенергетске мреже; гасификација подручја;
- Изградња гасовода од главне мерно регулационе станице (ГМРС) „Владичин Хан“ до мерно регулационе станице (МРС) „Сурдулица“ и „Власина Рид“, максималног радног притиска (МОП) 16 bar и изградња мерно регулационе станице (МРС) одговарајућег капацитета код насеља Власина Рид;
- Повећање енергетске ефикасности објеката у обухвату Просторног плана;
- Коришћење еколошки прихватљивијих горива за загревање објеката - конверзија индивидуалних ложишта и веће коришћење течног нафтног гаса (ТНГ), као и коришћење електричне енергије искључиво у спречи са енергетски ефикасним термотехничким системима – топлотним пумпама;
- Повећање локалног (индивидуалног) коришћења соларне енергије за производњу електричне и топлотне енергије за сопствене потребе;
- Коришћење соларних колектора за добијање санитарне топле воде у домаћинствима, пословним и индустријским објектима;
- Коришћење енергије Сунца у пољопривредној производњи за грејање пластеника и стакленика.

Основни плански приоритети у области електронских комуникација и поштанског саобраћаја су:

- Изградња нових комутационих мултисервисних чворова;
- Полагање оптичких каблова за међусобну везу комутационих чворова и даљи развој и проширење телекомуникационе мреже;
- Даља изградња базних радио станица, тако да се омогући потпуна покривеност Просторног плана и коришћење најсавременијих услуга мобилне телефоније;
- Изградња Wi-Fi приступних тачака и приводних каблова до тих тачака.

Основни плански приоритети у области комуналне инфраструктуре су:

- Санација и рекултивација свих постојећих дивљих депонија на територији Просторног плана,
- Успостављање система организованог сакупљања отпада на целој територији Плана,

- Успостављање система примарне сепарације и изградња рециклажних дворишта,
- Уређење гробља и њихово опремање потребном комуналном инфраструктуром.

Основни плански приоритети у области заштите непокретних културних добара су:

- Спровођење активности на увођењу евидентираних непокретних културних добара у поступак утврђивања за културна добра, израда програма и спровођење мера правне и техничке заштите над непокретним културним добрима Општине Сурдулица;
- Израда програма и спровођење мера на унапређењу потенцијалног културног наслеђа општине Сурдулица у циљу лакше доступности и препознатљивости непокретности и развоја културног туризма (постављање путоказа, штампање туристичких инфо-материјала који третирају културно наслеђе општине Сурдулица, организовање туристичких рута, обележавање најважнијих споменика културе, могућности организованог туристичког вођења).

### 3.2.2. Мере и инструменти за имплементацију

За реализацију наведених приоритетних планских решења и пројеката потребно је предузети читав низ мера и инструмената, и то:

#### 1. Економско – финансијске мере:

За планска решења заштите, уређења и коришћења *земљишта и територијалног развоја*:

- Обезбедити средстава у буџету општине Сурдулица за одржавање и унапређење просторне, саобраћајне и комуналне инфраструктуре на подручју Просторног плана;
- Обезбедити средстава у буџету општине Сурдулица за инвестирање у уређење пољопривредног земљишта у зонама заштите природних вредности, за обнављање пашњачког сточарства, за спровођење еколошко исправних мелиорација ливада и пашњака и развој органске пољопривредне производње;
- Обезбедити средстава у буџету општине Сурдулица за одржавање и унапређење пољопривредне производње и пласмана производа.

За планска решења заштите, уређења и коришћења *природних вредности*:

- Обезбедити средстава у буџету општине Сурдулица за израду базе природних ресурса и потенцијала и за израду и реализацију

програма санације деградираних и делимично деградираних, односно за активирање недовољно активираних ресурса;

- Обезбедити средства у буџету општине Сурдулица за реализацију пројеката за трансрегионалну сарадњу, а уз подршку надлежног министарства Владе Републике Србије;
- Обезбедити средства у буџету општине Сурдулица за надокнаду сеоским домаћинствима услед ограничења у коришћењу пољопривредног земљишта која су настала успостављањем режима заштите.

За планска решења у области

*становништва:*

- Обезбедити средства у буџету општине Сурдулица за финансијску подршку samozapošljavanju, unapređenju zdravstveno-socijalne politike i sistema obrazovanja (programi prekvalifikacije i drugi oblici obrazovanja odraslih, ppt usluge, dostupnost interneta i sl.) sa ciljem poboljšanja kvaliteta života na selu (kako mladog, tako i ostarelog stanovništva);
- Обезбедити средства у буџету општине Сурдулица за подстицај наталитета;
- Предузимање низа мера економске и социјалне политике од стране локалних самоуправа и шире друштвене заједнице за побољшање социјалног статуса појединих категорија становника (одраслих особа без образовања, деце, жена, старих и других посебно угрожених група).

За планска решења у области *развоја мреже*

*насеља и јавних служби:*

- Пореске олакшице и субвенције, обезбеђењем неопходних средстава у буџету општине Сурдулица, за обављање традиционалних делатности;
- Обезбедити средства у буџету општине Сурдулица за ревитализацију домова културе.

За планска решења *привредног развоја:*

- Обезбедити средства у буџету општине Сурдулица за отварање нових радних места, samozapošljavanje i zapošljavanje млађег и женског дела популације;
- обезбедити средства у буџету општине Сурдулица за стимулативне мере пореске политике, комуналне политике и политике цена грађевинског земљишта за развој сектора малих и средњих предузећа;

- Субвенције и порески подстицаји за модернизацију и изградњу објеката за откуп и прераду млека и млечних производа, откуп и примарну прераду воћа, шумских плодова, лековитог и ароматичног биља, кланица и објеката за прераду меса;

- Обезбедити средства у буџету општине Сурдулица за ревитализацију напуштених објеката и отварање нових радних места.

За планска решења у области *туризма:*

- Обезбедити средства у буџету општине Сурдулица за израду и спровођење програма развоја туризма, прибављања и уређења грађевинског земљишта, развоја туристичке инфраструктуре и супраструктуре и друго;
- Обезбедити средства у буџету општине Сурдулица за стимулативне мере економске и пореске политике за унапређење квалитета туристичких услуга (за повећање броја и подизање квалитета смештајних капацитета, адаптацију сеоских домаћинстава у циљу стварања услова за туристичку категоризацију, за изградњу, обнову и модернизацију потребних ресторанских и хотелских капацитета, и сл.);
- Пореске олакшице и стимулативне мере економске политике, обезбеђењем неопходних средстава у буџету општине, за новозапослене у туризму, унапређење и диверзификацију туристичке понуде и др.

За планска решења развоја *саобраћајне*

*инфраструктуре:*

- Обезбедити средства у буџету општине Сурдулица за решавање имовинско-правних односа, одржавање и модернизацију постојећих и изградњу нових путева и сл.;

За планска решења развоја *комуналне*

*инфраструктуре:*

- Обезбедити средства у буџету општине Сурдулица за израду и реализацију планова и развој система управљања комуналним отпадом.

За планска решења *заштите животне*

*средине:*

- Увођење накнаде за коришћење природних вредности и санације и рекултивације деградираних простора;
- Увођење накнаде за загађивање животне средине.

За планска решења *заштите непокретних*

*културних добара:*

- Обезбедити средства у буџету општине Сурдулица за презентацију непокретних културних добара.

За планска решења *инфраструктурних мрежа*:

- Обезбедити средства у буџету општине Сурдулица за реализацију објеката и комплекса инфраструктурних мрежа;
- Порески подстицаји за коришћење обновљивих извора енергије.

## 2. Организационе мере и инструменти:

За планска решења у области *становништва, развоја мреже насеља и јавних служби*:

- Организовање програма квалификације и преквалификације и други облици образовања одраслих;
- Коришћење слободног стамбеног фонда за развој система социјалног становања;
- Формирање мобилних екипа примарне здравствене заштите и социјалне заштите.

За планска решења *привредног развоја*:

- Стварање ефикасне администрације (смањење административне процедуре) у правцу формирања „one stop shop“ (све на једном месту) и пружања on - line услуга и сервиса;
- Организовање обука и курсева за заинтересоване предузетнике; Организовање едукација сакупљача и прерађивача лековитог и зачинског биља, и др.
- Подршка повезивању/организовању привредних субјеката, нарочито подршка стварања кластера (регионалних и локалних) у прерађивачкој индустрији, пољопривреди, агрокомплексу, туризму, грађевини и др..
- Формирање базе података о грађевинском земљишту.

За планска решења у области *туризма*:

- модели уговорног повезивања/организовања, односно различити видови кластерског и просторног удруживања (пре свега регионалних и локалних) туристичких субјеката, у креирању туристичких производа;
- Формирање информационог система о туристичким ресурсима и тражњи;
- Увођење мониторинга туристичког пословања, промоције и пропаганде.

За планска решења у области развоја *водне инфраструктуре*:

- Организација службе осматрања и обавештавања на већим водотоцима, ради благовременог обавештавања о опасностима од поплава;

- Оспособљавање грађана за заштиту и спасавање од поплава, кроз личну и узајамну заштиту.

За планска решења развоја *комуналне инфраструктуре*:

- Набавка потребних возила и контејнера, изградња станица за сакупљање и организовање комуналне службе на туристичким локалитетима;
- Набавка потребних мобилних станица за сакупљање отпада;
- Дефинисање распореда (плана) рада мобилних ветеринарских јединица;
- Набавка потребних возила за рад мобилних ветеринарских станица.

За планска решења развоја *заштите животне средине*:

- Одређивање локација и постављање мерних станица за праћење и контролу квалитета ваздуха, воде, земљишта и нивоа буке.

За планска решења заштите *непокретних културних добара*:

- Обезбеђење неопходне саобраћајне у друге инфраструктуре, обележавање и уређење приступа непокретним културним добрима и евидентираним непокретностима у оквиру туристичке презентације истих.

## 3. Планско – програмске мере:

За планска решења заштите, уређења и коришћења *природних система и ресурса, земљишта и територијалног развоја*:

- Формирање „банке локација“ са циљем успостављања инвестиционих циклуса, а уз учешће свих заинтересованих страна;
  - Доношење програма заштите, уређења и коришћења пољопривредног земљишта;
  - Израда пројеката рекултивације пољопривредног земљишта
  - Доношење програма газдовања шумама.
- За планска решења *привредног развоја*:
- Доношење стратегија, програма развоја, акционих планова у циљу диверзификације привредних активности и привредног развоја;
  - Израда планске и пројектне документације за опремање локација (за обезбеђење просторних, саобраћајних и инфраструктурних услова за отварање нових МСП).

За планска решења у области *туризма*:

- Доношење програма развоја туризма;
- Израда пројеката развоја туристичке инфраструктуре и супраструктуре.

За планска решења развоја *саобраћајне инфраструктуре*:

- Израда планске и пројектне документације за реконструкцију и рехабилитацију ДП II реда;
- Израда планске и пројектне документације за реализацију нових општинских путева.

За планска решења у области развоја *енергетске инфраструктуре*:

- Израда студија просторног размештаја и потенцијалних локација соларних електрана, интеграције у енергетски систем као и друге могућности коришћења енергије сунца у захвату плана;
- Израда студија о могућности коришћења биомасе и других капацитета ОИЕ локалног карактера.

За планска решења у области развоја *водне инфраструктуре*:

- Израда плана за проглашење ерозивних подручја;
- Израда плана одбране од поплава од бујичних вода.

За планска решења развоја *комуналне инфраструктуре*:

- Доношење регионалних планова управљања отпадом;
- Израда пројеката санације и рекултивације сметлишта (са претходном проценом ризика, дефинисаним начином ремедијације и утврђеним приоритетима за санацију).

За планска решења заштите *природе и животне средине*:

- Доношење планова управљања заштићеним подручјима;
- Доношење програма заштите животне средине;
- Доношење програма мониторинга квалитета животне средине.

За планска решења заштите *непокретних културних добара*:

- Доношење урбанистичких планова;
- Израда студије валоризације научно-образовних, културно-историјских и туристичких потенцијала непокретних културних добара и евидентираних непокретности уз одређивање приоритетних локалитета и активности у погледу предузимања мера на заштити, ревитализацији и презентацији.

За планска решења *заштите природе*:

- Доношење аката о проглашењу евидентираних природних добара за

споменике природе (стара стабла и стабла - записи).

За планска решења развоја *комуналне инфраструктуре*:

- Доношење законске регулативе, техничких прописа и стандарда везаних за економску ефикасност на регионалном и општинском нивоу;
- Доношење одлука о поверавању управљања и уређења сеоских гробаља јавном комуналном предузећу;
- Доношење одлука о поверавању управљања и уређења пијаца јавном комуналном предузећу.

За планска решења заштите *непокретних културних добара*:

- Доношење аката о проглашењу евидентираних непокретности за културна добра.“

## (16)

У Усклађеном просторном плану општине Сурдулица, у текстуалном делу, глава 4. ДОКУМЕНТАЦИОНА ОСНОВА ДОБИЈЕНА ЗА ПОТРЕБЕ УСКЛАЂИВАЊА ПОО СУРДУЛИЦА, брише се у целости а глава 4. гласи:

### „4. УРЕЂАЈНЕ ОСНОВЕ“

## (17)

Графички део Усклађеног просторног плана општине Сурдулица, у целости се замењује новим графичким прилозима израђеним у САД технологији у размери 1:50.000 и то: 1) Реферална карта број 1 „Намена простора“; 2) Реферална карта број 2 „Мрежа насеља и инфраструктурни системи“; 3) Реферална карта број 3 „Туризам и заштита простора“; и 4) Реферална карта број 4 „Карта спровођења“, а шематски прикази, замењују се уређајним основама за села које прате текстуални делови.

### Уређајна основа за село Алакинце у општини Сурдулица

#### А. УВОДНЕ НАПОМЕНЕ И ОПШТИ ДЕО

Уређајна основа за село Алакинце се израђује у сврху просторног развоја села и подстицања његовог одрживог развоја, уважавајући типолошке и морфолошке различитости, а нарочито: 1) геоморфолошке (равничарска, долињска, брдска, планинска и др. села), 2) регионалне и традиционалне (збијен, разбијен тип села,

повремено и стално насељена села, напуштена села), као и 3) друге различитости.

Село Алакинце по овој типологији представља приградско сеоско насеље збијеног типа, на (410-440m) обалама Масуричке реке, изворишног крака Врле, десне притоке Јужне Мораве, у Масуричкој котлиници, североисточном делу Врањске котлине (1.201km), јужно од магистралног пута Сурдулица - Владичин Хан, 3km западно од Сурдулице. Површина атара износи 351ha. Обједињује три махале: *Горњу*, *Средњу* и *Доњу*. Спада у стара српска насеља. По предању, основано је "пре Косова" (Косовског боја), па потом расељено највећим делом "када је била борба на Косову" и када је разорен стари сеоски манастир. Помиње се у XVI веку (1519. - 16, 1528. - 10, и 1570. - 12 хришћанских породица). У другој половини XVIII века плански је од Турака насељено Албанцима, који су се након 1877. године иселили. После ослобођења од Турака броји 12 кућа и 325 житеља (1879), а 1921. године 91 домаћинство и 488 житеља. По последњем попису броји 437 домаћинстава и 1.547 становника, са просечном величином домаћинстава од 3,54 ст/дом, и просечном густином насељености од 441 ст/км<sup>2</sup>. Становништво је српско (слави *Јовањдан*, *Младенце*, *Аранђелоедан*, *Никољдан* и др.; сеоска слава *Спасовдан*), староседелачко и досељено 1878. године и касније из Пољанице, Горње Пчиње и других крајева, а има Бугара и Македонаца. Индекс (*i<sub>s</sub>*) демографског старења се креће од 0,4 (1961). до 0,9 (2011.). Електричну енергију добија 1959/60, телефонске везе 1988, а водоснабдевање је већински колективно и мањим делом индивидуално (сопствени водоводи, копани бунари и др.). Има четвороразредну ОШ, МК за четири насеља (Алакинце, Биновце, Загужање и Калабовце), приватну млекару "Величковић" (почела са радом 1997; сада запошљава 20 радника), електрични млин и др. У аграрној производњи, која углавном има допунски карактер (већина житеља запослена у Сурдулици), највећи значај имају жита и поврће.

## Б. ПЛАНСКИ ДЕО

Уређајна основа за село Алакинце саставни је део Просторног плана јединице локалне самоуправе општине Сурдулица, односно Измена и допуна Усклађеног просторног плана општине Сурдулица и представља плански основ за издавање локацијских услова и грађевинске дозволе.

### Б.1. Граница просторног обухвата и приказ грађевинског подручја

Граница просторног обухвата поклапа се са границом грађевинског подручја. Укупна површина

грађевинског подручја износи 94,0ha. Простире се у административном смислу на територији катастарских општина Алакинце и Сурдулица. Просторни обухват и списак катастарских парцела у оквиру грађевинског подручја приказани су у следећој табели:

Табела 1.

Просторни обухват и списак катастарских парцела, у оквиру грађевинског подручја

Рб	Катастарска општина	Катастарска парцела број:
1	Алакинце	Целе КП бр. 65/2, 65/3, 71, 72, 73/1, 73/2, 74, 75, 76/1, 76/2, 77/1, 77/2, 78, 79/1, 79/2, 79/3, 80, 81, 82, 83/1, 83/2, 84, 85/1, 85/2, 85/3, 85/4, 86/1, 86/2, 86/3, 87, 88/1, 88/2, 88/3, 88/4, 89/1, 89/2, 89/3, 90, 91/1, 91/2, 92, 93, 107, 110/1, 110/2, 111/1, 111/2, 112/2, 112/3, 113/1, 113/2, 113/3, 114, 115/1, 115/2, 115/3, 116, 117, 118, 126, 127, 128, 129, 130, 181, 182, 196/3, 200/5, 203, 204, 205, 206, 207, 2078, 218, 219, 220, 221, 222, 223, 224, 225/1, 225/2, 225/3, 226/1, 226/2, 226/3, 227, 228, 2287, 229, 2296, 230, 231, 232, 2322, 233, 234, 235, 236/1, 236/2, 237, 238/1, 238/2, 238/3, 239/1, 239/2, 240, 241, 242, 243, 244, 245, 249, 254, 255, 256, 257, 258, 259, 260, 261, 262, 263/1, 263/2, 263/3, 264/1, 264/2, 265/1, 265/2, 266, 267, 268, 269, 270/1, 270/2, 270/3, 270/4, 273, 274, 275, 276, 277, 278, 279, 280, 281, 282, 283, 284/2, 284/3, 284/4, 285/2, 285/3, 285/4, 286, 287, 288, 289, 290, 291, 292, 293, 294/1, 294/2, 295, 296/1, 296/2, 297, 298, 299, 300, 301, 302, 303, 304, 305, 306, 307, 308, 309, 310, 311, 312, 313, 314, 315, 316, 317, 318, 319, 320, 321, 322, 323, 324, 325, 326/1, 330, 331, 332, 333, 334, 335, 336, 337, 338, 339, 340, 341, 342, 343, 344, 345, 346, 347, 348, 349, 350, 351, 352, 353, 354, 355, 356, 357, 358, 359, 360, 361, 362, 363, 364, 365, 366, 367, 368, 369, 370, 371, 372, 373, 374, 375, 376, 377, 378, 379, 380, 381, 382,

383, 384, 385, 386, 387, 389, 390, 391, 392, 393, 394, 395, 396, 397, 398, 399, 400, 401, 402, 403, 404, 405, 406, 407, 408, 409, 410, 411, 412, 413, 414, 415/1, 415/2, 415/3, 415/4, 415/5, 416/1, 416/2, 417, 418, 419/1, 419/2, 420, 421/1, 421/2, 421/3, 421/4, 422, 423/1, 423/2, 424, 425/1, 425/2, 426, 427, 428, 429, 430, 431, 432, 433, 434, 435/1, 435/2, 436, 437, 438, 439, 440, 441, 442, 443, 444, 445/1, 445/2, 446, 447, 448/1, 448/2, 448/3, 448/4, 448/5, 448/6, 448/7, 448/8, 448/9, 449/1, 449/2, 449/3, 450/1, 450/2, 451, 452, 453, 454/1, 454/2, 454/3, 454/4, 454/5, 454/6, 454/7, 454/8, 454/9, 455/1, 455/2, 456/1, 456/2, 457/1, 457/2, 457/3, 458/1, 458/2, 458/3, 458/4, 459/1, 459/2, 459/3, 459/4, 459/5, 459/6, 459/7, 464, 465, 466/1, 466/2, 467/1, 467/2, 468/1, 468/2, 469/1, 469/2, 470, 471/1, 471/2, 471/3, 471/4, 471/5, 472/1, 472/2, 473, 475/4, 477, 480/2, 480/3, 552/1, 552/2, 552/3, 552/4, 552/5, 552/6, 554/2, 556, 558/1, 559/1, 559/2, 559/3, 560, 564, 638/1, 638/2, 638/3, 649, 6650, 651, 652, 653, 654, 655/1, 655/2, 655/3, 655/4, 656/1, 656/2, 656/3, 656/4, 657/1, 657/2, 658, 662, 664, 665, 666, 667, 668, 669/2, 669/3, 669/4, 669/5, 669/6, 670, 671, 672, 673, 674, 675, 684, 685/1, 685/2, 685/3, 685/4, 685/5, 685/6, 685/7, 685/8, 685/9, 687/1, 687/2, 688, 689, 690/1, 690/2, 691, 692, 693, 694, 695, 696, 697/1, 697/2, 698/1, 698/2, 698/3, 699/1, 699/2, 700/1, 700/2, 701/1, 701/2, 701/3, 701/4, 701/5, 702, 703, 704, 705, 706, 707, 708, 709, 710, 711, 712, 713, 714, 715, 716, 717, 718/1, 718/2, 719, 720, 721, 722, 723, 724, 725, 726/1, 726/2, 727, 728/2, 728/3, 728/4, 730, 731/1, 731/2, 732, 733, 734, 735/1, 735/2, 736, 737, 738, 739, 740, 741, 742, 743, 745, 746, 747, 748, 749, 753/1, 758, 762, 763, 764/1, 764/2, 775/1, 775/2, 776/1, 776/2, 777, 778/2, 780, 800, 801, 802, 803, 804, 805, 806, 807, 808,	812, 813, 814/1, 814/2, 815, 816/2, 817, 818, 819, 820, 825, 826/1, 826/2, 826/3, 827/1, 827/2, 827/3, 827/4, 827/5, 827/6, 828, 829, 831, 833, 834, 835/1, 835/2, 836, 837, 838, 839/2, 839/3, 839/4, 839/5, 839/6, 861, 884, 885, 888, 889/1, 890, 891/1, 891/2, 892/1, 892/2, 893/1, 893/2, 894, 895, 896/1, 896/2, 896/3, 896/4, 896/5, 897/1, 897/2, 897/3, 898, 899/1, 899/2, 899/3, 899/4, 899/5, 900/1, 900/2, 900/3, 901/1, 901/2, 902, 903, 904, 905/1, 905/2, 906/1, 906/2, 906/3, 907, 908, 909/1, 909/2, 919/1, 919/2, 919/3, 919/4, 919/5, 920, 921/1, 921/2, 922, 923/1, 923/2, 926/1, 926/2, 926/3, 926/4, 927/2, 927/3, 928/2, 928/3, 929, 932, 934/1, 934/2, 936/1, 936/2, 937/1, 937/2, 938, 939, 943, 944, 947/2, 947/3, 948/2, 948/3, 950, 953/1, 953/2, 953/3, 953/4, 954, 955, 956/1, 956/2, 956/3, 956/4, 956/5, 956/6, 956/7, 956/8, 957/1, 957/2, 958, 959, 960, 961/1, 961/2, 961/3, 961/4, 962/1, 962/2, 963, 964, 965, 966/1, 966/2, 967/1, 967/2, 967/3, 968, 969, 970/1, 970/2, 971/1, 971/2, 971/3, 971/4, 971/5, 972, 973, 974, 975/1, 975/2, 976, 977, 978/1, 978/2, 978/3, 978/4, 979, 980, 981, 982, 983/1, 983/2, 983/3, 984/1, 984/2, 984/3, 985, 986, 987/1, 987/2, 988, 1184/1, 1184/2, 1184/3, 1198/1, 1198/2, 1198/3, 1198/4, 1198/5, 1198/6, 1198/7, 1198/8, 1199/1, 1199/2, 1200, 1202, 1207, 1208, 1209, 1210, 1213, 1214, 1215, 1253/2, 1254/2, 1254/3, 1256, 1258/1, 1258/6, 1258/7, 1258/8, 1261, 1262, 1263/2, 1263/3, 1263/4, 1263/6, 1264/1, 1265, 1266/1, 1266/2, 1267, 1268, 1269, 1270/1, 1270/2, 1271, 1272, 1273/1, 1273/2, 1274/1, 1274/2, 1275, 1276, 1277/1, 1277/2, 1278, 1279, 1280/1, 1280/2, 1280/3, 1280/4, 1280/5, 1281, 1282, 1283, 1284, 1285/1, 1285/2, 1285/3, 1286/1, 1286/2, 1287/1, 1287/2, 1288, 1289, 1290, 1291, 1292, 1293, 1294, 1295, 1296, 1297, 1298/1,
---	---

		1298/2, 1302, 1303, 1307/1, 1307/2, 1324/1, 1324/2, 1324/3, 1324/4, 1324/5, 1324/6, 1325/1, 1325/2, 1325/3, 1329/1, 1329/2, 1329/3, 1330, 1331, 1332, 1333, 1334, 1335, 1337, 1339/1, 1339/2, 1340, 1341, 1346, 1347, 1372/3, 1372/4, 1372/5, 1372/6, 1372/7, 1380/1, 1380/3, 1380/4, 1380/5, 1380/6, 1380/7, 1381/1, 1381/2, 1381/3, 1381/4, 1381/5, 1382, 1671/2, 1673, 1675/2, 1678/2, 1678/3, 1759, 1760, 1805, 1821, 1822, 1823, 1824/1, 1824/2, 1824/3, 1825, 1832, 1833, 1834, 1835 и делови КП бр. 481/2, 1216, 1677/2, 1812, 2296, 2297, 2319.
2	Сурдулица	Целе КП бр. 3312/1, 3312/2, 3563, 3744, 3745, 3746, 3747, 3748, 3749, 3799, 3801, 3802/1, 3802/2, 3802/3, 3802/4, 3803/2, 3805, 3808, 3809, 3810, 3812, 3813, 3856/8, 3864, 3865, 3866, 3867/1, 3867/2, 3868, 3869, 3870, 3871, 3872, 3873, 3874, 3875, 3876, 3877 и делови КП бр. 4843, све КО Сурдулица.

*Напомена: У случају неслагања бројева катастарских парцела са графичким прилогом, меродаван је графички прилог: "Уређајна основа Алакинце".*

### **Б.2. Детаљна подела подручја на просторне целине у односу на њихову намену**

На основу морфолошких карактеристика, времена настајања, стања коришћења простора, степена изграђености, планираних претежних намена, начина даљег коришћење земљишта и функционалних веза, издвојене су просторне целине приказане на графичком прилогу: *"Уређајна основа Алакинце"*.

У планском обухвату простор је опредељен за следеће просторне целине:

- Јавне службе (површине јавне намене)
- основно образовање (основна школа)
- Спорт и рекреација (површине јавне намене)
- Саобраћајне површине (површине јавне намене)
- саобраћајнице
- Становање
- Привредне делатности

### **Б.3. Приказ површина јавне намене**

Грађевинско земљиште јавне намене (постојеће и планско) са режимом успостављања заједничког интереса и експлоатације за јавне потребе, дефинисано је на нивоу катастарских парцела у Табели 2:

*Табела 2. Списак катастарских парцела у оквиру јавне намене*

Рб	Катастарск а општина	Катастарска парцела број:	
1	Алакинце	основна школа	целе кп.бр. 389 и 1678/3
		спорт и рекреација	цела кп.бр. 390
		саобраћајнице и паркинзи	према графичком прилогу

### **Б.4. Регулација и нивелација**

План хоризонталне и вертикалне регулације урађен је на основу намене површина, саобраћајног решења и конфигурације терена.

Нивелационим решењем дате су преломне осовинске тачке на раскрсницама примарних саобраћајнице и саставни су део графичког приказа.

Нивелационим решењем дате су основне смернице којих се у фази израде техничке документације треба начелно придржавати.

### **Б.5. Правила уређења и грађења по просторним целинама**

Правила уређења и грађења по просторним целинама дефинисана су у текстуалном делу Измена и допуна Усклађеног просторног плана, поглавља: 2.2. ПРАВИЛА УРЕЂЕЊА и 2.3. ПРАВИЛА ГРАЂЕЊА.

### **Б.6. Други детаљни услови коришћења, уређења и заштите простора и објеката**

Дозвољава се озакоњење, реконструкција, адаптација, санација, текуће и инвестиционо одржавање (у постојећем габариту и волумену) објеката који се налазе у заштитном појасу државног пута, уколико се не налазе на земљишту у државној својини, корисника ЈП "Путеви Србије", уз обавезу прибављања сагласности управљача пута.

### **Б.7. Биланс површина**

Биланс површина дат је у текстуалном делу Измена и допуна Усклађеног просторног плана, у Табели 2.1. *Планирано коришћење земљишта.*

## **Уређајна основа за село Баџијевце у општини Сурдулица**

### **А. УВОДНЕ НАПОМЕНЕ И ОПШТИ ДЕО**

Уређајна основа за село Баџијевце се израђује у сврху просторног развоја села и подстицања његовог одрживог развоја, уважавајући типолошке



и морфолошке различитости, а нарочито: 1) геоморфолошке (равничарска, долинска, брдска, планинска и др. села), 2) регионалне и традиционалне (збијен, разбијен тип села, повремено и стално насељена села, напуштена села), као и 3) друге различитости.

Село Баџијевце по овој типологији представља ратарско - сточарско сеоско насеље разбијеног типа, на граници Масуричке котлинице, саставног дела Врањске котлине, и левој долинској страни Дубнице, десне притоке Врле, северно од магистралног пута Сурдулица - Владичин Хан, бкм северозападно од Сурдулице. Површина атара износи 288ha. Помиње се и под називом *Баџијевац*. Простире се у висинској зони 500 -700m. Подељено је на три "мале": *Горњу, Средњу и Фрли камен*. Садашње насеље настало је средином XIX века на месту старог српског села уништеног "за време Турака" (остаци зидина кућа, православне цркве и сл.). После ослобођења од Турака броји 22 куће и 129 житеља (1879.), а 1921. године 40 домова и 288 житеља. По последњем попису (2011.) броји 21 домаћинство и 63 становника, са просечном величином домаћинства од 3,00 ст/дом, и просечном густином насељености од 22 ст/км<sup>2</sup>. Становништво је српско (слави *Јоанџдан, Аранђеловдан, Никољдан* и др.; сеоска слава *Духовни понедељак*, досељено у другој половини XIX века из Пољанице, босилеградског Крајишта и околних села (Кијевац, Мачкатица и др.). Индекс демографског старења ( $i_s$ ) креће се у распону од 0,1 (1961.) до 0,7 (1991.), односно до 1,2 (2011.). Електрично осветљење добија 1959./60., а водом се снабдева преко локалних (гравитационих) водовода. Пољопривредна производња је "сваштарска" и углавном за сопствене потребе. Већина мештана запослена је у Сурдулици.

## Б. ПЛАНСКИ ДЕО

Уређајна основа за село Баџијевце саставни је део Просторног плана јединице локалне самоуправе општине Сурдулица, односно Измена и допуна Усклађеног просторног плана општине Сурдулица и представља плански основ за издавање локацијских услова и грађевинске дозволе.

### Б.1. Граница просторног обухвата и приказ грађевинског подручја

Граница просторног обухвата поклапа се са границом грађевинског подручја. Укупна површина грађевинског подручја износи 15,95ha. Простире се у административном смислу на територији катастарске општине Баџијевце. Просторни обухват и списак катастарских парцела у оквиру грађевинског подручја приказани су у следећој табели:

Табела 1.

Просторни обухват и списак катастарских парцела, у оквиру грађевинског подручја

Рб	Катастарска општина	Катастарска парцела број:
1	Баџијевце	Целе КП бр. 51, 70/2, 131, 132, 147, 179, 180, 181, 347, 501, 506, 507, 508, 511, 525, 526, 527, 528, 533, 557, 558, 560, 561, 563, 564, 565, 580, 582, 583, 584, 613/1, 615, 617, 646, 648, 657, 658, 659, 660, 661/1, 661/2, 662, 663, 664, 665, 666, 667, 672, 675, 679, 680, 681, 682, 687, 688, 689, 690, 711, 763, 764, 778, 793, 811, 813, 815, 816, 817, 818, 819, 820, 821, 822, 823, 824, 829, 860, 891, 892, 893, 894, 895, 896, 897, 918, 919, 973, 974, 985, 1025, 1028, 1029, 1040, 1041, 1042, 1047, 1048, 1049, 1050, 1204, 1205, 1206, 1207, 1217, 1218, 1294, 1295, 1296, 1297, 1298, 1299, 1308, 1311, 1321, 1325, 1326, 1327, 1337, 1339, 1340, 1342, 1345, 1349, 1351, 1352, 1360, 1372, 1378, 1379, 1380, 1381, 1382, 1383, 1404, 1420, 1431, 1432 и делови КП бр. 63, 350, 657, 891, 1335, 1338, 1351, 1353, 1425, 1426, 1428, 1429, 1430, 1432, 1433, 1434.

Напомена: У случају неслагања бројева катастарских парцела са графичким прилогом, меродаван је графички прилог: "Уређајна основа Баџијевце".

### Б.2. Детаљна подела подручја на просторне целине у односу на њихову намену

На основу морфолошких карактеристика, времена настајања, стања коришћења простора, степена изграђености, планираних претежних намена, начина даљег коришћење земљишта и функционалних веза, издвојене су просторне целине приказане на графичком прилогу: "Уређајна основа Баџијевце".

У планском обухвату простор је опредељен за следеће просторне целине:

- Комуналне функције (површине јавне намене)
  - гробље
- Саобраћајне површине (површине јавне намене)
  - саобраћајнице
- Зелене и слободне површине (површине јавне намене)
  - заштитно зеленило
- Становање

### Б.3. Приказ површина јавне намене

Грађевинско земљиште јавне намене (постојеће и планско) са режимом успостављања заједничког интереса и експлоатације за јавне потребе, дефинисано је на нивоу катастарских парцела у Табели 2:

Табела 2. Списак катастарских парцела у оквиру јавне намене

Рб	Катастарска општина	Катастарска парцела број:	
	Баџијевце	гробље	цела кп.бр. 1404
		зеленило	цела кп.бр. 1352
		саобраћајнице и паркинзи	према графичком прилогу

### Б.4. Регулација и нивелација

План хоризонталне и вертикалне регулације урађен је на основу намене површина, саобраћајног решења и конфигурације терена.

Нивелационим решењем дате су преломне осовинске тачке на раскрсницама примарних саобраћајнице и саставни су део графичког приказа.

Нивелационим решењем дате су основне смернице којих се у фази израде техничке документације треба начелно придржавати.

### Б.5. Правила уређења и грађења по просторним целинама

Правила уређења и грађења по просторним целинама дефинисана су у текстуалном делу Измена и допуна Усклађеног Просторног плана, поглавља: 2.2.ПРАВИЛА УРЕЂЕЊА и 2.3. ПРАВИЛА ГРАЂЕЊА.

### Б.6. Други детаљни услови коришћења, уређења и заштите простора и објеката

Дозвољава се озакоњење, реконструкција, адаптација, санација, текуће и инвестиционо одржавање (у постојећем габариту и волумену) објеката који се налазе у заштитном појасу државног пута, уколико се не налазе на земљишту у државној својини, корисника ЈП "Путеви Србије", уз обавезу прибављања сагласности управљача пута.

### Б.7. Биланс површина

Биланс површина дат је у текстуалном делу Измена и допуна Усклађеног просторног плана, у Табели 2.1. Планирано коришћење земљишта.

Уређајна основа за село Власина Рид се израђује у сврху просторног развоја села и подстицања његовог одрживог развоја, уважавајући типолошке и морфолошке различитости, а нарочито: 1) геоморфолошке (равничарска, долинска, брдска, планинска и др. села), 2) регионалне и традиционалне (збијен, разбијен тип села, повремено и стално насељена села, напуштена села), као и 3) друге различитости.

Село Власина Рид по овој типологији представља сточарско сеоско насеље разбијеног типа, између *Власинског језера* (16 km ) и Чемерника (1638 m), западно од регионалног пута Сурдулица - Црна Трава, 29 km североисточно од Сурдулице. Површина атара износи 5.320 ha. У атару се налази брана поменуге вештачке акумулације из које истиче река Власина, десна притока Јужне Мораве, а западно од ње је хотел са депандансом и викенд-насеље - *Власина*. Простире се у висинској зони 1280-1440 m. Обухвата 22 махале (*Банкова, Бегова, Велкова, Власина Рид, Водојажа, Горњи Манџини, Градска, Дојчинова, Ђошина, Карадаци, Крстина, Крупни и Ситни Гаџини, Лујинци, Метлике, Полом, Престојчева, Соколова, Стевановци, Страхињинци, Сурлина и Чардарова*). Убраја се у стара српска села. Првобитно представља једно насеље - *Власина*, са данас самосталним насељима Власина Округлица и Власина Стојковићева, које се помиње крајем XV века, током XVI века као дервен (1519. - 95, 1528. - 104, и 1570. - 91 хришћанска породица) и након ослобођења од Турака (1879. - 410 кућа и 2.952 житеља, 1921. - 560 домова и 4.810 житеља итд.). По последњем попису (2011.) броји 86 домаћинстава и 175 становника, са просечном величином домаћинстава од 2,03 ст/дом, и просечном густином насељености од 3 ст/км<sup>2</sup>. Становништво је српско (слави *Аранђеловдан, Митровдан* и *Никољдан*; сеоска слава *Петровдан*), а има и других националности. Индекс демографског старења ( $i_s$ ) креће се у распону од 0.3 (1961) до 3.2 (1991), односно до 7,69 (2011). Православни храм *Св. пророка Илије*, чији дан је црквена слава и сабор, подигнут је у XVIII веку. Струју добија 1959., телефонске везе 1979/80., а водом се снабдева преко гравитационих водовода, из копаних бунара и др. Има четвороразредну основну школу, месну канцеларију, здравствену амбуланту (почела са радом 1959.), пошту и др. Од сакупљања и продаје самониклих култура (боровнице, печурке и лековито биље) мештани остварују допунске приходе.

Уређајна основа за село Власина Рид у општини Сурдулица

А. УВОДНЕ НАПОМЕНЕ И ОПШТИ ДЕО

Б. ПЛАНСКИ ДЕО

Уређајна основа за село Власина Рид саставни је део просторног плана јединице локалне самоуправе општине Сурдулица, односно Измена и допуна Усклађеног просторног плана општине Сурдулица и представља плански основ за издавање локацијских услова и грађевинске дозволе.

### **Б.1. Граница просторног обухвата и приказ грађевинског подручја**

Граница просторног обухвата поклапа се са границом грађевинског подручја. Укупна површина грађевинског подручја износи 88,88ha. Простире се у административном смислу на територији катастарске општине Власина Рид. Просторни обухват и списак катастарских парцела у оквиру грађевинског подручја приказани су у следећој табели:

Табела 1.

*Просторни обухват и списак целих и делова катастарских парцела, у оквиру грађевинског подручја*

Катастарска општина	Катастарска парцела број:
Власина Рид	Целе и делови кп. бр. 262, 261, 1959, 1955, 1958, 1960, 1943, 1944, 1946, 1947, 1953, 1941, 1948, 1945, 1742, 1743, 1940, 1739, 1949, 1939, 1744, 1937, 1938, 1942, 1745, 1736, 1922, 1923, 1933, 1932, 1936, 1935, 1747, 1934, 1925, 1737, 1931, 1769, 1927, 1915, 1914, 1916, 1917/1, 1917/2, 1771, 1918, 1844, 1759, 1841, 1777, 1920, 1919, 1842, 1778, 13909, 1838, 1853, 1839, 1854, 1881, 1883, 1885, 2728, 2754, 2729, 2723, 2724, 2383, 2755, 2384, 2385, 2722, 2756, 2717, 2386, 2720, 2402, 2716, 2718, 2721, 2405, 2404, 2759, 2715, 2695, 2697, 2406, 2761, 2694, 2696, 2711, 2407, 2714, 2712, 2710, 2707, 2709, 2702, 2421, 13914, 2703, 2706, 2784, 2420, 2805, 2704, 2800, 2422, 2785, 2705, 2802, 2806, 2786, 2424, 2690, 2787, 2423, 2686, 2425, 2809, 2788, 2689, 2444, 2426, 2688, 2687, 2803, 2807, 2445, 2808, 2447, 2446, 2823, 2453, 2820, 2654, 13915, 13916, 2288, 2201, 2505, 1228, 1302, 1306, 1303, 1227, 1229, 2520, 1359, 1310, 1230/2, 1230/1, 1360, 1232, 1579, 1231, 5151, 5152, 5156, 5157, 5155, 5169, 3153, 3151, 3113, 3115, 3112, 3114, 7046, 7039, 7054, 7053, 7037, 7038, 7056, 7166, 7034, 13936, 7214, 7149, 7148, 7217, 7219,

7231/3, 7231/2, 7216, 7231/1, 7229, 7230, 7170, 13925, 3537, 3276, 3263, 3538, 3262, 3264, 3261, 3566, 3259, 3567, 3568, 3256, 3260, 3569, 3258, 3570, 3580/1, 7715, 7525, 7714, 7526, 7712, 7527, 7711, 7528, 7532, 7543, 7544/1, 7545, 7710, 7708, 7546, 7547, 7548, 7549, 7561, 7562, 7553, 11710, 11708, 11707, 11706, 11693, 11711, 11705, 11704, 11712, 11703, 10891, 10894, 11702, 10892, 11701, 13957, 10895, 10893, 10927, 10928, 10929, 10920, 10921, 10926, 10925, 10946, 10922, 11839, 11931, 11930, 11833, 11666, 11835, 11918, 11929, 11919, 12082, 11920, 11665, 11972, 11664, 11921, 12080, 11669, 11922, 13959, 12077, 11973, 11974, 11625, 11663, 12046, 12045, 12044, 12043, 12018, 12042, 12041, 12020, 12208, 11473, 12182, 12181, 12196, 11470, 11475, 12183, 12192, 12184, 11471, 12187, 12191, 12185, 12186, 12193/2, 11139, 11143, 11140, 11144, 11557, 11161, 11141, 11142, 11556, 11552, 11553, 11163, 11357, 11358, 11551, 11356, 11162, 11550, 11359, 11364, 11355, 11164, 11354, 11360, 11365, 11166, 11366, 11363, 11361, 11367, 11349, 11362, 11368, 11350, 11369, 11165, 11346, 11171, 11174, 11175, 11535, 11345, 11539, 11344, 11342, 11538, 11340, 11177, 11537, 11341, 11343, 11536, 11179, 11534, 10658, 11294, 11287, 11285, 11289, 11280, 11284, 11277, 11282, 11283, 11279, 11278, 11267, 11271, 11270, 12918, 12929, 12957, 12928, 12930, 12927, 12954, 12931, 12932, 12926, 12933, 12944, 12496, 12953, 12495, 12563, 12561, 12562, 12560, 12553, 13963 и 13964.

*Напомена: У случају неслагања бројева катастарских парцела са графичким прилогом, меродаван је графички прилог "Уређајна основа за село Власина Рид".*

### **Б.2. Детаљна подела подручја на просторне целине у односу на њихову намену**

На основу морфолошких карактеристика, времена настајања, стања коришћења простора, степена изграђености, планираних претежних намена, начина даљег коришћење земљишта и функционалних веза, издвојене су просторне целине приказане на графичком прилогу "Уређајна основа Власина Рид".

У планском обухвату простор је опредељен за следеће просторне целине:

- Комуналне функције (површине јавне намене)
- гробље
- Саобраћајне површине (површине јавне намене)
- саобраћајнице
- Становање са пословањем

### Б.3. Приказ површина јавне намене

Грађевинско земљиште јавне намене (постојеће и планско) са режимом успостављања заједничког интереса и експлоатације за јавне потребе, дефинисано је на нивоу катастарских парцела у Табели 2:

Табела 2. Списак катастарских парцела у оквиру јавне намене

Катастарска општина	Катастарска парцела број:	
Власина Рид	гробље	цела кп. бр. 1579 цела кп. бр. 10658
	саобраћајнице и паркинзи	према графичком прилогу

### Б.4. Регулација и нивелација

План хоризонталне и вертикалне регулације урађен је на основу намене површина, саобраћајног решења и конфигурације терена.

Нивелационим решењем дате су преломне осовинске тачке на раскрсницама примарних саобраћајнице и саставни су део графичког приказа.

Нивелационим решењем дате су основне смернице којих се у фази израде техничке документације треба начелно придржавати.

### Б.5. Правила уређења и грађења по просторним целинама

Правила уређења и грађења по просторним целинама дефинисана су у текстуалном делу Измена и допуна Усклађеног просторног плана, поглавља: 2.2. ПРАВИЛА УРЕЂЕЊА и 2.3. ПРАВИЛА ГРАЂЕЊА.

### Б.6. Други детаљни услови коришћења, уређења и заштите простора и објеката

Дозвољава се озакоњење, реконструкција, адаптација, санација, текуће и инвестиционо одржавање (у постојећем габариту и волумену) објеката који се налазе у заштитном појасу државног пута, уколико се не налазе на земљишту у државној својини, корисника ЈП "Путеви Србије", уз обавезу прибављања сагласности управљача пута.

### Б.7. Биланс површина

Биланс површина дат је у текстуалном делу Измена и допуна Усклађеног просторног плана, у Табели 2.1. Планирано коришћење земљишта.

## Уређајна основа за село Битврђа у општини Сурдулица

### А. УВОДНЕ НАПОМЕНЕ И ОПШТИ ДЕО

Уређајна основа за село Битврђа се израђује у сврху просторног развоја села и подстицања његовог одрживог развоја, уважавајући типолошке и морфолошке различитости, а нарочито: 1) геоморфолошке (равничарска, долинска, брдска, планинска и др. села), 2) регионалне и традиционалне (збијен, разбијен тип села, повремено и стално насељена села, напуштена села), као и 3) друге различитости.

Село Битврђа по овој типологији представља сточарско - ратарско сеоско насеље разбијеног типа, на (1080. - 1280. m) јужним падинама Чемерника (1638m), 3km северно од магистралног пута од Сурдулице ка Власини, 12km источно од Сурдулице. Површина атара износи 1.511ha. Обухвата 13 "мала": *Горњу, Доњу, Лиције, Близнаце, Божидове, Велкове, Витанце, Ђуринце, Заногарце, Радојичине, Сланчине, Стојановце* и *Цволикаре*. Основана је на месту са остацима важног утврђења (камени зидови, опеке, малтер и сл. на локалитету Градиште), вероватно римског, на путу од долине Јужне Мораве ка Власини, и раније хришћанске насељености (два стара селишта, трагови цркве и сл.). Настала је средином XVIII века. После ослобођења од Турака броји 45 кућа и 367 житеља (1879.), а 1921. - 75 домова и 450 житеља. По последњем попису (2011.) броји 7 домаћинстава и 12 становника, са просечном величином домаћинстава од 1,71 ст/дом, и просечном густином насељености од 1 ст/км<sup>2</sup>. Становништво је српско (слави *Митровдан, Аранђеловдан, Никољдан* и др.; сеоска слава *Спасовдан*), досељено из околних (босилеградско Крајиште, Знепоље и др.) и удаљених предела (околина Новог Пазара и др.). Индекс демографског старења ( $i_s$ ) креће се у распону од 0,1 (1961.) до 2,8 (1991.), док по последњем попису (2011.) нема ни једног становника старости до 19 година. Струју добија 1958., а водоснабдевање је индивидуално (уређени и неуређени извори). Има каменолом (мајдан) грађевинског камена. Аграрна производња је "сваштарска". У атару, југозападно од села, налази се ХЕ "Врла П", део Хидроенергетског система "Власина".

**Б. ПЛАНСКИ ДЕО**

Уређајна основа за село Битврђа саставни је део Просторног плана јединице локалне самоуправе општине Сурдулица, односно Измена и допуна Просторног плана општине Сурдулица и представља плански основ за издавање локацијских услова и грађевинске дозволе.

**Б.1. Граница просторног обухвата и приказ грађевинског подручја**

Граница просторног обухвата поклапа се са границом грађевинског подручја. Укупна површина грађевинског подручја износи 20,81ха. Простире се у административном смислу на територији катастарске општине Битврђа. Просторни обухват и списак катастарских парцела у оквиру грађевинског подручја приказани су у следећој табели:

Табела 1.

*Просторни обухват и списак катастарских парцела, у оквиру грађевинског подручја*

Рб	Катастарска општина	Катастарска парцела број:
1	Битврђа	Целе КП бр. 381, 382, 384, 522, 531, 532, 535, 701, 702, 710, 713, 715, 716, 717, 718, 1121, 1145, 1424, 1425, 1426, 1427, 1428, 1429, 1430, 1431, 1432, 1433, 1434, 1435, 1436, 1438, 1439, 1454, 1455, 1456/1, 1456/2, 1457, 1979, 1994, 1995, 1996, 1997, 1998, 1999, 2000, 2001, 2002, 2003, 2004, 2005, 2006, 2007, 2008, 2009, 2010, 2011, 2012, 2013, 2014, 2015, 2016/1, 2016/2, 2017, 2018, 2019, 2020, 2021, 2022, 2023, 2024, 2025, 2031, 2040/1, 2040/2, 2041, 2042, 2043, 2066, 2067, 2069, 2200, 2201, 2244, 2248, 2249, 2258, 2259, 227, 228, 2607, 2608, 2609, 2610, 2611, 2612, 2613, 2614, 2661, 284, 291, 3015, 3023, 3024, 3047, 3052, 3053, 3054, 3055, 3056, 3075, 3076, 3118, 3223, 3227, 3409, 3410, 3411, 3714, 3715, 3716, 3719, 3721, 3722, 3723/1, 3723/2, 3724, 3725, 3726, 3727, 3728, 3729, 3730, 3731, 3732, 3733, 3734, 3799, 3800, 3962, 4133, 4141, 4142, 4143, 4144, 4146, 4278, 4315, 4318, 4319, 4411,

4527, 4545, 4563, 4582, 4591, 4592, 4594, 4596, 4597, 4598, 4599, 4605, 4654, 4655, 4656, 4657, 4659, 4847, 4848, 4895, 4905, 4906, 4907, 4914, 4915, 4916, 4917, 4918, 4921, 4922, 4924, 4925, 4926, 4927, 4928, 4930, 4931, 4932, 4945, 4985, 4988, 4990, 5073, 5074, 5075, 5076, 5077, 5078, 5079, 5080, 5081, 5088, 5095, 5098, 5103, 5107, 5146, 5147, 5148, 5149, 5208, 5209, 5210, 5211, 5351, 5352, 5353, 5372, 5377, 5437, 5438, 5439/1, 5439/2, 5440, 5441, 5449, 5452, 5453, 5457, 5459, 5461, 5462, 5497, 5498, 5499/1, 5499/2, 5519, 5524, 5661, 5662, 5663, 5669 и делови КП бр. 282, 2012, 3720, 4145, 4593, 5501, 5767, 5768, 5769, 5770, 5771, 5780, 5781, 5782, 5784, 5785, 5099.
---

*Напомена: У случају неслагања бројева катастарских парцела са графичким прилогом, меродаван је графички прилог: "Уређајна основа Битврђа".*

**Б.2. Детаљна подела подручја на просторне целине у односу на њихову намену**

На основу морфолошких карактеристика, времена настајања, стања коришћења простора, степена изграђености, планираних претежних намена, начина даљег коришћење земљишта и функционалних веза, издвојене су просторне целине приказане на графичком прилогу: **"Уређајна основа Битврђа"**.

У планском обухвату простор је опредељен за следеће просторне целине:

- Комуналне функције (површине јавне намене)
  - гробље
- Саобраћајне површине (површине јавне намене)
  - саобраћајнице
- Становање
- Привредне делатности

**Б.3. Приказ површина јавне намене**

Грађевинско земљиште јавне намене (постојеће и планско) са режимом успостављања заједничког интереса и експлоатације за јавне

потребе, дефинисано је на нивоу катастарских парцела у Табели 2:

Табела 2. Списак катастарских парцела у оквиру јавне намене

Рб	Катастарска општина	Катастарска парцела број:	
		гробље	целе кп.бр.4582 и 5658
		саобраћајнице и паркинзи	према графичком прилогу

#### Б.4. Регулација и нивелација

План хоризонталне и вертикалне регулације урађен је на основу намене површина, саобраћајног решења и конфигурације терена.

Нивелационим решењем дате су преломне осовинске тачке на раскрсницама примарних саобраћајнице и саставни су део графичког приказа.

Нивелационим решењем дате су основне смернице којих се у фази израде техничке документације треба начелно придржавати.

#### Б.5. Правила уређења и грађења по просторним целинама

Правила уређења и грађења по просторним целинама дефинисана су у текстуалном делу Измена и допуна Усклађеног Просторног плана, поглавља: 2.2.ПРАВИЛА УРЕЂЕЊА и 2.3. ПРАВИЛА ГРАЂЕЊА.

#### Б.6. Други детаљни услови коришћења, уређења и заштите простора и објеката

Дозвољава се озакоњење, реконструкција, адаптација, санација, текуће и инвестиционо одржавање (у постојећем габариту и волумену) објеката који се налазе у заштитном појасу државног пута, уколико се не налазе на земљишту у државној својини, корисника ЈП "Путеви Србије", уз обавезу прибављања сагласности управљача пута.

#### Б.7. Биланс површина

Биланс површина дат је у текстуалном делу Измена и допуна Усклађеног просторног плана, у Табели 2.1. Планирано коришћење земљишта.

Уређајна основа за село Божица се израђује у сврху просторног развоја села и подстицања његовог одрживог развоја, уважавајући типолошке и морфолошке различитости, а нарочито: 1) геоморфолошке (равничарска, долинска, брдска, планинска и др. села), 2) регионалне и традиционалне (збијен, разбијен тип села, повремено и стално насељена села, напуштена села), као и 3) друге различитости.

Село Божица по овој типологији представља погранично (ка Бугарској) сточарско сеоско насеље разбијеног типа, на долинским странама Божичке реке, изворишног крака Драговиштице, десне притоке Струме (Егејски слив), у босилеградском Крајишту, с обе стране модерног пута Сурдулица - Босилеград, 41 km југоисточно од Сурдулице. Површина атара износи 7.812 ha. Просторно се развија у висинском појасу 1100-1320 m. Повезује 26 махала: Бајинову, Божицу, Велкичеву, Гандину, Драковску, Дедичину, Дејанову (Дејанова 1 и Дејанова 2), Драичину, Златанову, Кодину, Лејину, Лисац, Макину, Маљокову, Марићеву, Мидадинову, Млађину, Могилу, Поповце, Романовску, Урошову, Цакину, Царицу, Чорбанову, Џивину и Манчину, од којих је последња постепено расељена после II светског рата, а њени житељи су се углавном иселили у Ниш (насеље Пантелеј), Београд (Мали Мокри Луг и Калуђерица) и Сурдулицу. Припада старим насељима више пута расељаваним, па касније обнављаним. По предању, у селу је постојао и стари манастир коме су припадале седам цркви. Године 1921. броји 350 домова и 2.368 житеља, а 1953. - 443 домаћинства и 2.664 житеља. По последњем попису (2011.) броји 90 домаћинстава и 198 становника, са просечном величином домаћинстава од 2,20 ст/дом, и просечном густином насељености од 3 ст/км<sup>2</sup>. Становништво је православно (слави Св. Стефана, Јовањдан, Петровдан, Митровдан и др.; сеоске славе Тројице и Св. Илија) - бугарско и српско, досељено из Топлице, Знепоља, околине Прилепа, околних села и др. Индекс демографског старења ( $i_s$ ) креће се у распону од 0,2 (1961) до 2,2 (1991), односно до 2,6 (2011). У селу се налазе два православна храма Св. апостола Петра и Павла (1904.) и Св. Николаја. Централни део насеља електрифициран је 1953. године (потпуна електрификација извршена је 1960). Телефонске везе добија 1997., а водом се већином снабдева преко гравитационих водовода, са уличних јавних чесми и уређених извора. Има осморазредну ОШ "Свети Сава", месну канцеларију за два насеља (Божицу и Топли Дол), једнобродну сакралну грађевину из времена турске владавине са уметнички вредним иконама (крај XVIII и почетак XIX века), дом културе, спомен-плочу борцима

### Уређајна основа за село Божица у општини Сурдулица

## А. УВОДНЕ НАПОМЕНЕ И ОПШТИ ДЕО

палим 1941-1945. (постављена 1958), споменик борцима палим у борби против фашизма (подигнут 1968.), здравствену амбуланту (основана 1960.), пошту и др. Од сакупљања и продаје самониклих култура (боровнице, печурке и лековито биље) мештани остварују допунске приходе.

## Б. ПЛАНСКИ ДЕО

Уређајна основа за село Божица саставни је део просторног плана јединице локалне самоуправе општине Сурдулица, односно Измена и допуна Усклађеног просторног плана општине Сурдулица и представља плански основ за издавање локацијских услова и грађевинске дозволе.

### Б.1. Граница просторног обухвата и приказ грађевинског подручја

Граница просторног обухвата поклапа се са границом грађевинског подручја. Укупна површина грађевинског подручја износи 88,26ха. Простире се у административном смислу на територији катастарске општине Божица. Просторни обухват и списак катастарских парцела у оквиру грађевинског подручја приказани су у следећој табели:

Табела 1.

Просторни обухват и списак целих и делова катастарских парцела, у оквиру грађевинског подручја

Катаста рска општин а	Катастарска парцела број:
Божица	Целе и делови кп. бр. 1204, 1205, 1207, 1209, 1208, 1212, 1214/4, 1214/3, 1214/5, 1214/1, 1214/2, 1215, 1216, 1217, 1221, 1218, 1222, 1374, 1265, 1266, 1311/2, 1311/1, 1307, 1308, 1317, 1310, 1306, 1305, 1316, 1304, 1309, 1303, 1299, 1300, 1292, 1849, 858, 862, 861, 850, 3035, 3176, 878, 2974, 3028, 2973, 877, 3025, 2969, 3207, 876, 3177, 3022, 3178, 3024, 3021, 2968, 3206, 3180, 3158, 3179, 3023, 3014, 3181, 2746, 2747, 3201, 3191, 3202, 3205, 3200, 2748, 2745, 3183, 3192, 3203, 3187, 3194, 3193, 3189, 3199, 3188, 2911, 3190, 3198, 3195, 2912, 3197, 3196, 2707, 3640, 2906, 2695, 15326, 2895, 2894, 2896, 15282, 1778, 1746, 1938, 1949, 1944, 15322, 1972, 1974, 1987, 1989, 1991, 1990, 1981, 1986, 1992, 1978, 1982, 1980, 1979, 1651, 2065, 1649/2, 1932, 1649/1, 2064, 2066, 2069, 1586, 1584, 2174, 2164, 2312, 2313, 2311, 2102, 2197, 2198, 2187, 2316, 2199, 2095, 2103, 2200, 2317, 2096, 2107, 2326, 2325, 2112, 2203,

2217, 2245, 2237, 7559, 6754, 7554, 6637, 7529, 7528, 6751, 6752, 7523, 7531, 7527, 6753, 15345, 7534, 6796, 6795, 6789, 6790, 6797, 6804, 6788, 2578, 2580, 2606, 2581, 2474, 2624, 2604, 2631, 2591, 2609, 2592, 2608, 2625, 2607, 2626, 2505, 2507, 2628, 2633, 2632, 2634, 2645, 3498, 3306, 3520, 3305, 3517, 3303, 3298, 3300, 3295, 3519, 3297, 3528, 3485, 4038, 15315, 3498, 3306, 3520, 3305, 3517, 3303, 3298, 3300, 3295, 3519, 3297, 3528, 3485, 4038, 4297, 4294, 4295, 4292, 4290, 4289, 4527, 1522, 7597, 7598/2, 7591, 7598/1, 7610, 7609, 7611, 7608, 7620, 7621, 4080, 4078, 4076, 4077, 4087, 4082, 3968, 4100, 4147, 4146, 4148, 5716, 4098, 4132, 4111, 4110, 4109, 5615, 5605, 5619, 5230, 5229, 5228, 5232, 5233, 5231, 5606, 5618, 5679, 5681, 5680, 4809, 6731, 6816, 6815, 7488, 6814, 6813, 6810, 6844, 6843, 6917, 6845, 6846, 6842, 6916, 6925, 6926, 6927, 7428, 7415, 7424, 7416, 7454, 7413, 7441, 7442, 7440, 6894, 5953, 5952, 5951, 5949, 5932, 5934, 5864/2, 5864/1, 5930, 5931, 4657, 4658, 4654, 4668, 4663, 4666, 4680, 4671, 5493, 6061, 5479, 6055, 6051, 6052, 6075, 5101, 5100, 5098, 5097, 5096, 5099, 5093, 5095, 5094, 5092, 5081, 5089, 5087, 5080, 5082, 5083, 5078, 5079, 5411, 9250, 9249, 9245, 9239, 9280, 9246, 9248, 9247, 9281, 9282, 9236/1, 9233, 8970, 9195, 8971, 9194, 8972, 8974, 9192, 9191, 9190, 9331, 9335, 9322, 9321, 9320, 9317, 9379, 9318, 9386, 9346, 15356, 15355, 15344, 7152, 7176, 7146, 7132, 7193, 7130, 7109, 7129, 7133, 7269, 7107, 7114, 7115, 7197, 7100, 7270, 7195, 7121, 7108, 7271, 7112, 7103, 7113, 7101, 7194, 7099, 7105, 7104, 7268, 7201, 7117, 7102, 7127, 7199, 7116, 7296/1, 7289, 7290, 7286, 7200, 7291, 7267, 7119, 7118, 7314, 7326, 8156, 8123, 8112, 8145, 8102, 8384, 8367, 8404, 8403, 9672, 9550, 9551, 9673, 9669, 9674, 9671, 9667, 9675, 9676, 9677, 9657, 15331, 8692/2, 8694, 10993, 10992, 10553, 10552, 10551, 10531, 10550, 15366, 15367, 9006, 10502, 10503, 9003, 10507, 10504, 10508, 10509, 10505, 10510, 10506, 10511, 10549, 10512, 10530, 10513, 10554, 10514, 15372, 10544, 10515, 10542, 10529, 10528, 10523, 10516, 10541, 10517, 10518, 10540, 10526, 10487, 10534, 10535, 10527, 10536, 10524, 10521, 10533, 10520, 10522, 10537, 10486, 10532, 10525, 10485, 10519, 10538,

10539,	10484,	10572,	10543,	10482,
10476,	10483,	10471,	10480/1,	10480/2,
10481,	10478,	10479,	10477,	10573,
10547,	10545,	10469,	10475,	10548,
10470,	10473,	10438,	10468,	10472,
10574,	10462,	10466,	10463,	10439,
10546,	10440,	10465,	10467,	10575,
10441,	10474,	10464,	10451/2,	10460,
10442,	10876,	10580,	10578,	10443,
10577,	10558,	10581,	10444,	10592,
10586,	10582,	10451/1,	10446,	10587,
10563/1,	10445,	11482,	10459,	10584,
10583,	10559,	10593,	10588,	10589,
10585,	10562,	10591,	10595,	10448,
10563/2,	10594,	10561,	10590,	10563/3,
10447,	10596,	10560,	10989,	10988,
10990,	10985,	10563/4,	10991,	10563/10,
10984,	10563/11,	10597,	10986,	10987,
10563/5,	10983,	10982,	10563/9,	10599,
10452,	10563/6,	10981,	10603,	10600,
10604,	10602,	10563/12,	10563/8,	
10563/7,	10980,	10601,	10979,	10564,
10450,	10449,	15370,	10576,	10579,
10598,	11023,	11148,	11049,	11047,
11162,	11186,	11048,	11160,	11184,
11165,	11185,	11182,	11057,	11181,
11054,	11173,	11117,	11331,	11341/1,
11330,	11326,	11344,	11327,	11328,
11306,	11332/1,	11329,	11333,	11352,
11323,	11353,	11332/2,	11356,	11325,
11334,	11355,	11358,	11359/1,	11361,
11363,	11360,	11428,	11427,	11362,
15373,	11365,	11422,	11366,	11410,
11415,	11374/1,	11414,	11411,	11376,
11377,	11375,	11636,	9799,	9785,
10003,	11547,	10953,	15374,	11851,
11827,	11846,	11847,	11828,	11845,
11849,	11838,	11837,	11939,	11842,
11943,	11944,	11962,	11961,	11997,
11996,	10662,	10816,	15365,	10658,
15368,	10230,	10191,	10241,	10193,
10192,	10151,	15360/1,	10253,	10186,
10176,	10252,	13084,	10099,	15364,
10180,	13083,	12887,	12890,	12935,
12898,	12937,	12952,	12936,	12951,
12938,	12437,	12899,	12941,	12438,
12942,	12934,	12939,	12900,	12945,
12940,	12185,	12183,	12285,	12184,
12340,	12286,	12171,	12173,	12170,
12344,	12345,	15375,	12348,	12343,
12431,	12429,	12943,	12944,	12448,
12903,	12426,	12428,	12925,	12427,
12474,	12905,	12933,	12477,	12492,
12500,	13073,	13069,	13068,	15361,
13015,	13016,	13013,	13017,	13014,
13019,				

13018,	13041,	13012,	13008,	13011,
15360/2,	12763,	12613,	12634,	15004,
15008,	15053,	15381,	12797,	12787,
12796,	14117,	12788,	12789,	14116,
15383,	13608,	13665,	14029,	14028,
13625,	13611,	13615,	14027,	13627/2,
14024,	13627/1,	14026,	14025,	14206,
14216,	14020,	14019,	13979/5,	13979/3,
13979/1,	14018,	13685,	13979/6,	13970,
13979/4,	13979/2,	13688,	14015,	13689,
13958,	15384,	14315,	14282,	14279,
13737,	14414,	14417,	14420,	14419,
14407,	14422,	14423,	14406,	14426,
14372/2,	14449,	15385,	14590,	14591,
14557,	14589,	14558,	14559,	14560,
14540,	14561,	15387,	14562,	14563,
14564,	14565,	15171,	14568,	14566,
15172,	15173,	14567,	15388	и 15390.

*Напомена: У случају неслагања бројева катастарских парцела са графичким прилогом, меродаван је графички прилог: "Уређајна основа Божица".*

### **Б.2. Детаљна подела подручја на просторне целине у односу на њихову намену**

На основу морфолошких карактеристика, времена настајања, стања коришћења простора, степена изграђености, планираних претежних намена, начина даљег коришћење земљишта и функционалних веза, издвојене су просторне целине приказане на графичком прилогу: **"Уређајна основа Божица"**.

У планском обухвату простор је опредељен за следеће просторне целине:

- Јавне службе (површине јавне намене)
  - основно образовање (основна школа)
- Комуналне функције (површине јавне намене)
  - гробље
- Спорт и рекреација (површине јавне намене)
- Саобраћајне површине (површине јавне намене)
  - саобраћајнице
- Становање
- Привредне делатности
  - млини
- Верски објекти

### **Б.3. Приказ површина јавне намене**

Грађевинско земљиште јавне намене (постојеће и планско) са режимом успостављања заједничког интереса и експлоатације за јавне потребе, дефинисано је на нивоу катастарских парцела у Табели 2:

*Табела 2., Списак катастарских парцела, у оквиру јавне намене*



Катастарска општина	Катастарска парцела број:	
Божица	8 разредна основна школа	целе кп. бр. 2893 и 10451/1
	гробље	целе кп. бр. 1932, 6842, 6843, 6844, 6845, 6846, 4038, 5411 и 9003, део кп. бр. 10991, 10979, 13737, 13738 и 5412
	спорт и рекреација	делови кп. бр. 1990 и 1991
	саобраћајнице и паркинзи	према графичком прилогу

#### Б.4. Регулација и нивелација

План хоризонталне и вертикалне регулације урађен је на основу намене површина, саобраћајног решења и конфигурације терена.

Нивелационим решењем дате су преломне осовинске тачке на раскрсницама, примарних саобраћајнице и саставни су део графичког приказа.

Нивелационим решењем дате су основне смернице којих се у фази израде техничке документације треба начелно придржавати.

#### Б.5. Правила уређења и грађења по просторним целинама

Правила уређења и грађења по просторним целинама дефинисана су у текстуалном делу Измена и допуна Просторног плана, поглавља: 2.2. ПРАВИЛА УРЕЂЕЊА и 2.3. ПРАВИЛА ГРАЂЕЊА.

#### Б.6. Други детаљни услови коришћења, уређења и заштите простора и објеката

Дозвољава се озакоњење, реконструкција, адаптација, санација, текуће и инвестиционо одржавање (у постојећем габариту и волумену) објеката који се налазе у заштитном појасу државног пута, уколико се не налазе на земљишту у државној својини, корисника ЈП "Путеви Србије", уз обавезу прибављања сагласности управљача пута.

#### Б.7. Биланс површина

Биланс површина дат је у текстуалном делу Измена и допуна Просторног плана, у Табели 2.1. Планирано коришћење земљишта.

### Уређајна основа за село Ћурковица у општини Сурдулица

#### А. УВОДНЕ НАПОМЕНЕ И ОПШТИ ДЕО

Уређајна основа за село Ћурковица се израђује у сврху просторног развоја села и подстицања његовог одрживог развоја, уважавајући типолошке и морфолошке различитости, а нарочито: 1) геоморфолошке (равничарска, долинска, брдска, планинска и др. села), 2) регионалне и традиционалне (збијен, разбијен тип села, повремено и стално насељена села, напуштена села), као и 3) друге различитости.

Село Ћурковица по овој типологији представља приградско сеоско насеље разбијеног типа, на долинским странама Врле, десне притоке Јужне Мораве, с обе стране магистралног пута од Сурдулице ка Црној Трави, Трну (Бугарска) и Босилеграду, 2km источно од Сурдулице. Површина атара износи 574 ha. Просторно се развија у висинском појасу 540 - 1020m. Обједињује осам "мала" (*Крстинци, Машинци, Јасен, Пољана, Чулејци, Богдановци, Паратде и Паланчани*), од којих последња физиономски и функционално припада урбаној територији Сурдулице. Спада у стара српска насеља. Расељена је током турске владавине, па потом обновљена. Кроз историју помиње се више пута. С почетком XV века, током XVI века (1519. - 34, 1528. - 21, и 1570. - 41 хришћанска породица) и касније. Данашње насеље основано је у првој половини XIX века након ослобођења од вишевековног турског ропства броји 34 куће и 217 житеља (1879). По последњем попису (2011.) броји 70 домаћинстава и 206 становника, са просечном величином домаћинстава од 2,94 ст/дом, и просечном густином насељености од 36 ст/км<sup>2</sup>. Становништво је српско (слави *Јовањдан, Св. Саву, Аранђеловдан, Никољдан* и др.: сеоска слава *Духовни понедељак*), досељено из босилеградског Крајишта, околине Трна, Криве Паланке у Македонији, околних села и др. Индекс демографског старења ( $i_s$ ) креће се у распону од 0.2 (1961.) до 0,8 (1991.), односно до 1,6 (2011.). Електричну енергију добија 1959./60., телефонске везе 1986., а водоснабдевање је разноврсно (уличне јавне чесме, јавни водовод, сопствени водоводи, копани бунари и др.). Има две стругаре и др. Већина мештана запослена је у Сурдулици, а пољопривредом се баве као допунском делатношћу.

#### Б. ПЛАНСКИ ДЕО

Уређајна основа за село Ћурковица саставни је део Просторног плана јединице локалне самоуправе општине Сурдулица, односно Измена и допуна Усклађеног просторног плана општине Сурдулица и представља плански основ за издавање локацијских услова и грађевинске дозволе.

**Б.1. Граница просторног обухвата и приказ грађевинског подручја**

Граница просторног обухвата поклапа се са границом грађевинског подручја. Укупна површина грађевинског подручја износи 13,60ха. Простире се у административном смислу на територији катастарских општина Ђурковица и Сурдулица. Просторни обухват и списак катастарских парцела у оквиру грађевинског подручја приказани су у следећој табели:

Табела 1.

Просторни обухват и списак катастарских парцела, у оквиру грађевинског подручја

Рб	Катастарска општина	Катастарска парцела број:
1	Ђурковица	Целе КП бр. 1, 2, 3, 4, 5, 6, 7/1, 7/2, 7/3, 8, 9, 10, 11, 12, 13, 14/1, 14/2, 18, 27/1, 27/2, 26, 31, 32, 33, 34, 36, 37, 38, 49, 61, 66, 67, 68, 76, 77, 78, 79, 80, 81, 82, 83, 84, 85, 86, 87/1, 87/2, 87/3, 88, 90, 91, 95, 96, 98, 100, 102, 110, 112, 113, 114, 115, 117, 118, 119, 165/2, 165/3, 177/2, 182, 215/1, 215/2, 215/3, 217/5, 227, 238, 239/1, 239/2, 240, 241, 242, 243, 244, 247, 264/1, 264/2, 285, 289, 290, 291, 292, 295, 296, 297, 298, 299, 303, 304, 305, 306, 314, 319, 322, 323, 324, 325, 326, 334, 335, 336, 342, 349, 365, 369, 370, 371, 372, 401, 404, 405, 409, 527, 529, 530, 534, 643, 644, 645, 646, 666, 667, 873, 874, 896, 900, 901, 902, 903, 904, 906, 909, 910, 911, 912, 913, 914, 915, 953, 960, 966/1, 1129, 1139, 1140, 1141, 1142, 1143, 1144, 1147, 1148, 1151, 1194, 1195, 1196, 1338, 1339, 1340, 1341, 1342, 1343, 1434, 1435, 1474, 1475, 1476, 1478 и делови КП бр. 265, 1516, 1517, 1518, 1519, 1520, 1521 и 1522.
2	Сурдулица	Целе КП бр. 4715, 4716, 4717, 4763 и 4849

Напомена: У случају неслагања бројева катастарских парцела са графичким прилогом, меродаван је графички прилог: "Уређајна основа Ђурковица".

## Б.2. Детаљна подела подручја на просторне целине у односу на њихову намену

На основу морфолошких карактеристика, времена настајања, стања коришћења простора, степена изграђености, планираних претежних намена, начина даљег коришћење земљишта и функционалних веза, издвојене су просторне целине приказане на графичком прилогу: "Уређајна основа Ђурковица".

У планском обухвату простор је опредељен за следеће просторне целине:

- Јавне службе (површине јавне намене)
  - месна заједница
- Комуналне функције (површине јавне намене)
  - гробље
- Саобраћајне површине (површине јавне намене)
  - саобраћајнице
- Становање
- Спорт и рекреација (површине јавне намене)

### Б.3. Приказ површина јавне намене

Грађевинско земљиште јавне намене (постојеће и планско) са режимом успостављања заједничког интереса и експлоатације за јавне потребе, дефинисано је на нивоу катастарских парцела у Табели 2:

Табела 2. Списак катастарских парцела у оквиру јавне намене

Рб	Катастарска општина	Катастарска парцела број:	
1	Ђурковица	месна заједница	цела кп.бр. 1
		гробље	целе кп.бр. 666 и 667
		саобраћајнице и паркинзи	према графичком прилогу

### Б.4. Регулација и нивелација

План хоризонталне и вертикалне регулације урађен је на основу намене површина, саобраћајног решења и конфигурације терена.

Нивелационим решењем дате су преломне осовинске тачке на раскрсницама примарних саобраћајнице и саставни су део графичког приказа.

Нивелационим решењем дате су основне смернице којих се у фази израде техничке документације треба начелно придржавати.

### Б.5. Правила уређења и грађења по просторним целинама

Правила уређења и грађења по просторним целинама дефинисана су у текстуалном делу Измена и допуна Усклађеног просторног плана, поглавља: 2.2. ПРАВИЛА УРЕЂЕЊА и 2.3. ПРАВИЛА ГРАЂЕЊА.

### Б.6. Други детаљни услови коришћења, уређења и заштите простора и објеката

Дозвољава се озакоњење, реконструкција, адаптација, санација, текуће и инвестиционо одржавање (у постојећем габариту и волумену) објеката који се налазе у заштитном појасу државног пута, уколико се не налазе на земљишту у државној својини, корисника ЈП "Путеви Србије", уз обавезу прибављања сагласности управљача пута.

### Б.7. Биланс површина

Биланс површина дат је у текстуалном делу Измена и допуна Усклађеног просторног плана, у Табели 2.1. Планирано коришћење земљишта.

## Уређајна основа за село Дањино Село у општини Сурдулица

### А. УВОДНЕ НАПОМЕНЕ И ОПШТИ ДЕО

Уређајна основа за село Дањино Село се израђује у сврху просторног развоја села и подстицања његовог одрживог развоја, уважавајући типолошке и морфолошке различитости, а нарочито: 1) геоморфолошке (равничарска, долинска, брдска, планинска и др. села), 2) регионалне и традиционалне (збијен, разбијен тип села, повремено и стално насељена села, напуштена села), као и 3) друге различитости.

Село Дањино Село по овој типологији представља ратарско-сточарско сеоско насеље разбијеног типа, на десној долинској страни Дањине реке (Кознице), десне притоке Јужне Мораве, 16 km северно од Сурдулице. Површина атара износи 495 ha. Помиње се и под називом *Данино Село*. Простире се у висинској зони 800-920 m. Дели се на пет група сродничких кућа (*Деда Стојанови, Деда Ивкови, Деда Станкови, Деда Стајини и Деда Мијајлови*). Убраја се у млада насеља. Основано је крајем четврте деценије XIX. После ослобођења од Турака броји 11 кућа и 110 житеља (1879), а 1921. - 33 дома и 202 житеља. По последњем попису (2011.) броји 19 домаћинстава и 48 становника, са просечном величином домаћинстава од 2,53 ст/дом, и просечном густином насељености од 10 ст/км<sup>2</sup>. Становништво је српско (слави *Петковдан, Аранђедовдан и Никољдан*; сеоске славе *Духовни понедељак и Велика Госпојина*), досељено из босилеградског Крајишта. Индекс демографског старења ( $i_s$ ) креће се у распону од 0,1 (1961) до 0,8 (1991), односно до 10,0 (2011). Струју добија 1954.,

а водом се снабдева преко сопствених водовода. Има четвороразредну основну школу. Аграрна производња је "сваштарска" и углавном за сопствене потребе.

### Б. ПЛАНСКИ ДЕО

Уређајна основа за село Дањино Село саставни је део просторног плана јединице локалне самоуправе општине Сурдулица, односно Измена и допуна Усклађеног просторног плана општине Сурдулица и представља плански основ за издавање локацијских услова и грађевинске дозволе.

### Б.1. Граница просторног обухвата и приказ грађевинског подручја

Граница просторног обухвата поклапа се са границом грађевинског подручја. Укупна површина грађевинског подручја износи 13,92ha. Простире се у административном смислу на територији катастарске општине Дањино Село. Просторни обухват и списак катастарских парцела у оквиру грађевинског подручја приказани су у следећој табели:

Табела 1.

Просторни обухват и списак катастарских парцела, у оквиру грађевинског подручја

Рб	Катастарска општина	Катастарска парцела број:
1	Дањино Село	Целе и делови кп. бр. 47, 48, 49, 115, 119, 126, 129, 130, 139, 142, 143, 146, 147, 148, 149, 150, 151/1, 151/2 152, 153, 154, 155, 156, 157, 193, 195, 196, 197, 198, 199, 200, 220, 598, 599, 600, 605, 606, 607, 655, 662, 664, 665, 666, 667, 684, 685, 686, 687, 690, 691, 692, 693, 694, 695, 696, 697, 698, 699, 700, 701, 702, 703, 704, 709, 719, 720, 722, 723, 724, 726, 727, 728, 729, 870, 871, 872, 873, 874, 875, 876, 877, 878, 879, 880, 881, 882, 883, 889, 900, 901, 905, 909, 995, 996, 997, 1033, 1035, 1036, 1038, 1039, 1040, 1054, 1070, 1072, 1073, 1086, 1087, 1088, 1090, 1111, 1112, 1116, 1117, 1118, 1119, 1121, 1122, 1123, 1124, 1125, 1126, 1155, 1166, 1167, 1168, 1169, 1170, 1171, 1172, 1173, 1174, 1176, 1191, 1195, 1196, 1197, 1198, 1199, 1200/1, 1200/2, 1200/3,

1201, 1202, 1203, 1209, 1212, 1213, 1214, 1215, 1216, 1217, 1218, 1219, 1220, 1221, 1222, 1228, 1237, 1240, 1241, 1242, 1243, 1244, 1252, 1253, 1254, 1256, 1328, 1329, 1331, 1360, 1361, 1364, 1365, 1504, 1505, 1507, 1508, 1509, 1510, 1511, 1512, 1522, 1523, 1524, 1525, 1526, 1527, 1528, 1529, 1530, 1531, 1532, 1533, 1534, 1542, 1560, 1561, 1563, 1564, 1566, 1568, 1569, 1576, 1577, 1578, 1579, 1582, 1583, 1914, 1966, 1972, 1973, 1974, 1975, 1976, 1977, 1978, 1984, 1985, 1987, 1988, 1989, 2239, 2241, 2242, 2243, 2244, 2245, 2246, 2248, 2251, 2252, 2253
--

*Напомена: У случају неслагања бројева катастарских парцела са графичким прилогом, меродаван је графички прилог "Уређајна основа за Дањино Село".*

## Б.2. Детаљна подела подручја на просторне целине у односу на њихову намену

На основу морфолошких карактеристика, времена настајања, стања коришћења простора, степена изграђености, планираних претежних намена, начина даљег коришћење земљишта и функционалних веза, издвојене су просторне целине приказане на графичком прилогу: "Уређајна основа Дањино Село".

У планском обухвату простор је опредељен за следеће просторне целине:

- Комуналне функције (површине јавне намене)
  - гробље
- Саобраћајне површине (површине јавне намене)
  - саобраћајнице
- Становање

## Б.3. Приказ површина јавне намене

Грађевинско земљиште јавне намене (постојеће и планско) са режимом успостављања заједничког интереса и експлоатације за јавне потребе, дефинисано је на нивоу катастарских парцела у Табели 2:

Табела 2. Списак катастарских парцела у оквиру јавне намене

Рб	Катастарска општина	Катастарска парцела број:
----	---------------------	---------------------------

на		
Дањино Село	гробље	цела кп.бр. 1038
	саобраћајнице и паркинзи	према графичком прилогу

## Б.4. Регулација и нивелација

План хоризонталне и вертикалне регулације урађен је на основу намене површина, саобраћајног решења и конфигурације терена.

Нивелационим решењем дате су преломне осовинске тачке на раскрсницама примарних саобраћајнице и саставни су део графичког приказа.

Нивелационим решењем дате су основне смернице којих се у фази израде техничке документације треба начелно придржавати.

## Б.5. Правила уређења и грађења по просторним целинама

Правила уређења и грађења по просторним целинама дефинисана су у текстуалном делу Измена и допуна Уређеног просторног плана, поглавља: 2.2. ПРАВИЛА УРЕЂЕЊА и 2.3. ПРАВИЛА ГРАЂЕЊА.

## Б.6. Други детаљни услови коришћења, уређења и заштите простора и објеката

Дозвољава се озакоњење, реконструкција, адаптација, санација, текуће и инвестиционо одржавање (у постојећем габариту и волумену) објеката који се налазе у заштитном појасу државног пута, уколико се не налазе на земљишту у државној својини, корисника ЈП "Путеви Србије", уз обавезу прибављања сагласности управљача пута.

## Б.7. Биланс површина

Биланс површина дат је у текстуалном делу Измена и допуна Уређеног просторног плана, у Табели 2.1. Планирано коришћење земљишта.

## Уређајна основа за село Дикава у општини Сурдулица

### А. УВОДНЕ НАПОМЕНЕ И ОПШТИ ДЕО

Уређајна основа за село Дикава се израђује у сврху просторног развоја села и подстицања његовог одрживог развоја, уважавајући типолошке и морфолошке различитости, а нарочито: 1) геоморфолошке (равничарска, долињска, брдска, планинска и др. села), 2) регионалне и традиционалне (збијен, разбијен тип села,

повремено и стално насељена села, напуштена села), као и 3) друге различитости.

Село Дикава по овој типологији представља ратарско-сточарско и воћарско сеоско насеље разбијеног типа, на десној страни Грделичке клисуре и левој долинској страни Дикавске реке (Кознице), десне притоке Јужне Мораве, 19 km северозападно од Сурдулице. Површина атара износи 827 ha. Простире се у висинској зони 660-840 ш. Дели се на четири "мале": *Дугу њиву*, *Баба Соју*, *Здравачку падину* и *Крајчину*. Формирана је на месту са остацима неког старог насеља (остаци зидова цркве, стари гробови са урезаним крстовима и др.) у првој половини XIX века. После ослобођења од Турака броји 35 кућа и 241 житеља (1879), а 1921. 110 домова и 612 житеља. По последњем попису (2011.) броји 30 домаћинстава и 67 становника, са просечном величином домаћинстава од 2,23 ст/дом, и просечном густином насељености од 8 ст/км<sup>2</sup>. Становништво је српско (слави *Јовањдан*, *Младенце*, *Аранђеловдан* и *Никољдан*; сеоска слава *Духовски понедељак*, *сабор Ивањдан*), досељено у XIX веку са Власине, из околине Трна и насеља Грделичке клисуре. Индекс демографског старења ( $i_s$ ) креће се у распону од 0.2 (1961) до 1.1 (1991), односно до 5,3 (2011). Струју добија 1954., а водоснабдевање је индивидуално (гравитациони водоводи. извори и др.). Седиште је месне канцеларије за три насеља (Горња Козница, Дањино Село и Дикава). Аграрна производња је "сваштарска" и највећим делом за сопствене потребе.

## Б. ПЛАНСКИ ДЕО

Уређајна основа за село Дикава саставни је део просторног плана јединице локалне самоуправе општине Сурдулица, односно Измена и допуна Уређеног просторног плана општине Сурдулица и представља плански основ за издавање локацијских услова и грађевинске дозволе.

### Б.1. Граница просторног обухвата и приказ грађевинског подручја

Граница просторног обухвата поклапа се са границом грађевинског подручја. Укупна површина грађевинског подручја износи 16,37ha. Простире се у административном смислу на територији катастарске општине Дикава. Просторни обухват и списак катастарских парцела у оквиру грађевинског подручја приказани су у следећој табели:

Табела 1.

Просторни обухват и списак катастарских парцела, у оквиру грађевинског подручја

Рб	Катастарска општина	Катастарска парцела број:
----	---------------------	---------------------------

1

Дикава

Целе и делови кп. бр. 162, 165, 166, 167, 168, 181, 182, 183, 184, 186, 187, 188, 189, 198, 199, 200, 309, 311, 312, 313, 314, 315, 316, 317, 318, 319, 321, 322, 323, 324, 325, 328, 329, 330, 347, 348, 349, 375, 385, 387, 389, 391, 475, 476, 477, 521, 540, 541, 542, 543, 544, 548, 549, 550, 551, 552, 553, 554, 557, 620, 647, 683, 684, 685, 686, 695, 696, 697, 708, 718, 719, 720, 721, 722, 723, 724, 745, 746, 747, 748, 749, 750, 751, 752, 785, 786, 787, 788, 789, 855, 860, 861, 862, 863, 868, 869, 870, 871, 872, 874, 885, 886, 892, 893, 915, 916, 917, 918, 921, 939, 940, 944, 952, 956, 957, 961, 962, 963, 964, 965, 986, 988, 1002, 1013, 1015, 1016, 1017, 1039, 1040, 1050, 1051, 1052, 1053, 1071, 1072, 1073, 1074, 1075, 1076, 1077, 1078, 1095, 1097, 1098, 1139, 1143, 1146, 1147, 1148, 1149, 1150, 1151, 1152, 1188, 1190, 1191, 1265, 1453, 1454, 1459, 1460, 1461, 1462, 1463, 1464, 1465, 1466, 1467, 1475, 1476, 1479, 1497, 1498, 1503, 1504, 1505, 1520, 1521, 1522, 1523, 1524, 1526, 1556, 1557, 1558, 1559, 1563, 1564, 1565, 1566, 1567, 1568, 1569, 1570, 1571, 1593, 1594, 1595, 1596, 1597, 1598, 1599, 1600, 1601, 1602, 1603, 1604, 1606, 1607, 1608, 1610, 1611, 1612, 1613, 1614, 1615, 1616, 1638, 1652, 1687, 1688, 1689, 1692, 1693, 1694, 1695, 1697, 1701, 1702, 1778, 1779, 1781, 1782, 1813, 1921, 1935, 1937, 1938, 1939, 1940, 1942, 1943, 1944, 1952, 1953, 1954, 2009, 2010, 2040, 2043, 2044, 2045, 2047, 2402, 2404, 2407, 2408, 2409, 2410, 2411, 2458, 2460, 2461, 2462, 2464, 2465, 2466, 2467, 2468, 2469, 2470, 2471, 2472, 2474, 2475, 2476, 2477, 2478, 2527, 2528, 2558, 2559, 2560, 2561, 2562, 2564, 2573, 2575, 2576, 2578, 2583, 2586,

2587, 2600, 2601, 2602, 2603, 2604, 2606, 2613, 2614, 2627, 2628, 2635, 2669, 2670, 2682, 2685, 2699, 2706, 2707, 2708, 2709, 2710, 2711, 2712, 2714, 2748, 2789, 2790, 2791, 2792, 2793, 2794, 2795, 2797, 2800, 2807, 2809, 2810, 2811, 2812, 2819, 2830, 2834, 2837, 2838, 2839, 2840, 2841, 2842, 2843, 2847, 2848, 2849, 2855, 2856, 2857, 2858, 2859, 2959, 2960, 2994, 2995, 2996, 3001, 3188, 3189, 3388, 3389, 3390, 3391, 3392, 3393, 3394, 3426, 3427, 3428, 3429, 3430, 3431, 3432, 3433, 3434, 3435, 3436, 3437, 3438, 3439, 3444, 3445, 3542, 3544, 3549, 3550, 3551, 3563, 3564, 3565, 3566, 3567, 3570, 3571, 3572, 3573, 3574, 3577, 3655, 3656/1, 3656/2, 3660, 3661, 3662, 3664, 3665, 3679, 3680, 3683, 3684, 3685, 3686, 3687, 3688, 3689, 3690, 3691, 3692, 3693, 3694, 3695, 3696, 3697, 3698, 3699, 3700
--

*Напомена: У случају неслагања бројева катастарских парцела са графичким прилогом, меродаван је графички прилог: "Уређајна основа за село Дикава".*

### **Б.2. Детаљна подела подручја на просторне целине у односу на њихову намену**

На основу морфолошких карактеристика, времена настајања, стања коришћења простора, степена изграђености, планираних претежних намена, начина даљег коришћење земљишта и функционалних веза, издвојене су просторне целине приказане на графичком прилогу: "Уређајна основа за село Дикава".

У планском обухвату простор је опредељен за следеће просторне целине:

- Јавне службе (површине јавне намене)
  - месна заједница
- Комуналне функције (површине јавне намене)
  - гробље
- Саобраћајне површине (површине јавне намене)
  - саобраћајнице
- Становање

### **Б.3. Приказ површина јавне намене**

Грађевинско земљиште јавне намене (постојеће и планско) са режимом успостављања

заједничког интереса и експлоатације за јавне потребе, дефинисано је на нивоу катастарских парцела у Табели 2:

*Табела 2. Списак катастарских парцела у оквиру јавне намене*

Рб	Катастарска општина	Катастарска парцела број:	
	Дикава	гробље	цела кп.бр. 476
		саобраћајнице и паркинзи	према графичком прилогу

### **Б.4. Регулација и нивелација**

План хоризонталне и вертикалне регулације урађен је на основу намене површина, саобраћајног решења и конфигурације терена.

Нивелационим решењем дате су преломне осовинске тачке на раскрсницама примарних саобраћајнице и саставни су део графичког приказа.

Нивелационим решењем дате су основне смернице којих се у фази израде техничке документације треба начелно придржавати.

### **Б.5. Правила уређења и грађења по просторним целинама**

Правила уређења и грађења по просторним целинама дефинисана су у текстуалном делу Измена и допуна Усклађеног просторног плана, поглавља: 2.2. ПРАВИЛА УРЕЂЕЊА и 2.3. ПРАВИЛА ГРАЂЕЊА.

### **Б.6. Други детаљни услови коришћења, уређења и заштите простора и објеката**

Дозвољава се озакоњење, реконструкција, адаптација, санација, текуће и инвестиционо одржавање (у постојећем габариту и волумену) објеката који се налазе у заштитном појасу државног пута, уколико се не налазе на земљишту у државној својини, корисника ЈП "Путеви Србије", уз обавезу прибављања сагласности управљача пута.

### **Б.7. Биланс површина**

Биланс површина дат је у текстуалном делу Измена и допуна Усклађеног просторног плана, у Табели 2.1. Планирано коришћење земљишта.

**Уређајна основа за село Доње Романовце у општини Сурдулица**

## **А. УВОДНЕ НАПОМЕНЕ И ОПШТИ ДЕО**

Уређајна основа за село Доње Романовце се израђује у сврху просторног развоја села и подстицања његовог одрживог развоја, уважавајући типолошке и морфолошке различитости, а нарочито: 1) геоморфолошке (равничарска, долинска, брдска, планинска и др. села), 2) регионалне и традиционалне (збијен, разбијен тип села, повремено и стално насељена села, напуштена села), као и 3) друге различитости.

Село Доње Романовце по овој типологији представља приградско насеље разбијеног типа, на долинским странама Романовске реке, леве притоке Врле, и контакту побрђа и обода Врањске котлине, 2 km југоисточно од Сурдулице. Површина атара износи 344 ha. Простире се у висинској зони 570 - 840m. Обједињује пет махала: *Село, Горњу и Доњу локву* (најмлађа), *Бару и Лешје*, од којих је *Горња локва* расељена (жители се преселили у *Доњу локву*). Основано је у близини разореног утврђења (остаци камена облепљеног малтером, грнчарије и сл.), највероватније римског, и манастира, по предању, посвећеног *Св. Роману*, по коме је насеље добило име. Првобитно српско насеље је расељено, па средином XIX века обновљено. После ослобођења од Турака броји 31 кућу и 193 житеља (1879.), а 1921. године броји 69 домова и 397 житеља. Становништво је српско (слави *Јованџдан, Малу Богородицу, Митровдан, Аранђеловдан, Никољдан* и др.; сеоска слава *Духовски понедељак*), досељено током XIX и почетком XX века из Знепоља (Бугарска), босилеградског Крајишта и околних села (Битврђа, Ђурковица и др.), а има и Бугара (1,4%). По последњем попису (2011.) броји 122 домаћинстава и 390 становника, са просечном величином домаћинстава од 3,20 ст/дом, и просечном густином насељености од 113 ст/км<sup>2</sup>. Индекс демографског старења ( $i_s$ ) креће се у распону од 0,3 (1961.) до 0,8 (1991.), односно 9,8 2011. године. Православни храм посвећен *Св. великомученику Пантелејмону*, чији дан је и црквена слава, подигнут је 1923. године. Струју добија пре II светског рата (потпуна електрификација извршена је након II светског рата), телефонске везе у периоду 1980.-1982., а водом се већином снабдева преко сопствених водовода и из копаних бунара. Има велику стругару и др. Већина мештана запослена је у Сурдулици.

## Б. ПЛАНСКИ ДЕО

Уређајна основа за село Доње Романовце саставни је део Просторног плана јединице локалне самоуправе општине Сурдулица, односно Измена и допуна Усклађеног просторног плана општине Сурдулица и представља плански основ за издавање локацијских услова и грађевинске дозволе.

## Б.1. Граница просторног обухвата и приказ грађевинског подручја

Граница просторног обухвата поклапа се са границом грађевинског подручја. Укупна површина грађевинског подручја износи 22,65ha. Простире се у административном смислу на територији катастарских општина Доње Романовце и Сурдулица. Просторни обухват и списак катастарских парцела у оквиру грађевинског подручја приказани су у следећој табели:

Табела 1.

Просторни обухват и списак катастарских парцела, у оквиру грађевинског подручја

Рб	Катастарска општина	Катастарска парцела број:
1	Доње Романовце	Целе КП бр. 87, 99, 115, 116, 117, 118, 122, 123, 129, 131, 132, 133/1, 133/2, 133/3, 136, 137, 138, 139, 140, 151, 157/1, 157/2, 157/3, 157/4, 174/1, 174/2, 175, 179, 180, 181, 182, 204/4, 205, 206, 207, 208/2, 209, 210, 211, 212, 214, 215, 216, 217, 218, 219, 220/1, 222/1, 222/2, 223/1, 224/1, 224/2, 225/1, 225/2, 225/3, 226, 232, 233, 234, 243, 244, 245, 246, 247, 248, 249, 250/1, 250/2, 262, 263, 264, 267/1, 267/2, 267/3, 267/5, 267/6, 267/7, 268/3, 269, 270, 271, 272, 277, 278, 279, 280, 284, 285, 286, 287, 288, 289, 290, 291, 292, 293, 294, 297, 298, 299, 303, 304, 305, 306, 307, 308, 309, 310, 320, 332, 359, 361/1, 362, 363, 364/1, 364/2, 365, 366, 367, 368, 369, 370/1, 370/2, 371/1, 371/2, 372, 373, 377/1, 377/3, 378, 379, 380, 381, 382, 383, 384, 385, 386, 387, 388, 389, 390, 391, 392, 393/1, 393/2, 394, 395, 396, 397/1, 397/2, 398, 399, 400, 401, 402, 403, 404, 405, 406, 407, 408, 409, 410, 411/1, 411/2, 411/3, 412, 413, 414, 415, 416, 417, 418, 420, 426, 427, 428, 443, 4432, 444, 446, 447, 448, 454, 455, 457, 458, 459, 460, 461, 462, 463, 464, 465, 466, 467/1, 467/2, 467/3, 468, 469, 470, 471/1, 471/2, 472, 473, 474, 475, 476/1, 476/2, 476/3, 477, 478, 479, 480, 481/1, 481/2,

		481/3, 482, 483, 484, 485, 486, 488, 490, 492, 493, 494, 496, 635, 637, 639, 811, 812, 813, 814, 815, 816, 817, 818, 819, 82, 820, 821, 822, 823, 824, 825, 826, 827, 828, 829, 830, 831, 834, 884, 942, 1111 и делови КП бр. 449, 1112, 1114, 1115.
2	Сурдулица	Целе КП бр. 4304, 4305, 4306, 4307/1, 4307/2, 4307/3, 4307/4, 4307/5, 4307/6, 4307/7, 4307/8, 4307/9, 4307/10, 4307/11, 4310, 4314, 4315, 4316, 4317, 4318, 4319, 4320/1, 4334, 4364, 4367, 4368, 4369/1, 4369/2, 4369/3, 4369/4, 4370, 4371, 4372, 4373, 4385, 4386, 4413, 4419, 4426, 4427, 4428, 4431, 4432, 4433/1 и делови КП бр. 4321, 4847, 4848.

Напомена: У случају неслагања бројева катастарских парцела са графичким прилогом, меродаван је графички прилог: "Уређајна основа Доње Романовце".

### Б.2. Детаљна подела подручја на просторне целине у односу на њихову намену

На основу морфолошких карактеристика, времена настајања, стања коришћења простора, степена изграђености, планираних претежних намена, начина даљег коришћење земљишта и функционалних веза, издвојене су просторне целине приказане на графичком прилогу: "Уређајна основа Доње Романовце".

У планском обухвату простор је опредељен за следеће просторне целине:

- Комуналне функције (површине јавне намене)
  - гробље
- Саобраћајне површине (површине јавне намене)
  - саобраћајнице
- Становање

### Б.3. Приказ површина јавне намене

Грађевинско земљиште јавне намене (постојеће и планско) са режимом успостављања заједничког интереса и експлоатације за јавне потребе, дефинисано је на нивоу катастарских парцела у Табели 2:

Табела 2. Списак катастарских парцела у оквиру јавне намене

Рб	Катастарска општина	Катастарска парцела број:	
	Доње Романовце	гробље	цела кп.бр. 493
		саобраћајнице	према

		и паркинзи	графичком прилогу
--	--	------------	-------------------

### Б.4. Регулација и нивелација

План хоризонталне и вертикалне регулације урађен је на основу намене површина, саобраћајног решења и конфигурације терена.

Нивелационим решењем дате су преломне осовинске тачке на раскрсницама примарних саобраћајнице и саставни су део графичког приказа.

Нивелационим решењем дате су основне смернице којих се у фази израде техничке документације треба начелно придржавати.

### Б.5. Правила уређења и грађења по просторним целинама

Правила уређења и грађења по просторним целинама дефинисана су у текстуалном делу Измена и допуна Усклађеног просторног плана, поглавља: 2.2. ПРАВИЛА УРЕЂЕЊА и 2.3. ПРАВИЛА ГРАЂЕЊА.

### Б.6. Други детаљни услови коришћења, уређења и заштите простора и објеката

Дозвољава се озакоњење, реконструкција, адаптација, санација, текуће и инвестиционо одржавање (у постојећем габариту и волумену) објеката који се налазе у заштитном појасу државног пута, уколико се не налазе на земљишту у државној својини, корисника ЈП "Путеви Србије", уз обавезу прибављања сагласности управљача пута.

### Б.7. Биланс површина

Биланс површина дат је у текстуалном делу Измена и допуна Усклађеног просторног плана, у Табели 2.1. Планирано коришћење земљишта.

## Уређајна основа за село Драјинци у општини Сурдулица

### А. УВОДНЕ НАПОМЕНЕ И ОПШТИ ДЕО

Уређајна основа за село Драјинци се израђује у сврху просторног развоја села и подстицања његовог одрживог развоја, уважавајући типолошке и морфолошке различитости, а нарочито: 1) геоморфолошке (равничарска, долинска, брдска, планинска и др. села), 2) регионалне и традиционалне (збијен, разбијен тип села, повремено и стално насељена села, напуштена села), као и 3) друге различитости.

Село Драјинци по овој типологији представља сточарско и воћарско сеоско насеље разбијеног



типа, на долињским странама Драјинске реке, леве притоке Јерме, између Вртопа (1721 m) и Глоборице (876 m), 2 km западно од магистралног пута Сурдулица-Трн (Бугарска), 48 km североисточно од Сурдулице. Површина атара износи 845 ha. У неким стахистичким публикацијама помињу се под називом *Драинци*. Простиру се у висинском појасу 880-1020 m. Обухватају 17 "мала" (*Банкова, Баринци, Дилаверска, Ивкова, Коцина, Маријина, Мијајлова, Млацина, Новачка, Оџина, Панџина, Радина, Шуманска, Власинска, Димина, Радојичини и Гусарци*). Спадају у стара насеља. Верује се да су расељени у време турске окупације. Основани су на месту са остацима кућа, рударске згуре и сл. Првобитно насеље формирано је на Селишту у близини данашњег села. Године 1921. имају 64 дома и 452 житеља, а 1953. 102 домаћинства и 596 житеља. По последњем попису (2011.) броји 26 домаћинстава и 53 становника, са просечном величином домаћинства од 2,04 ст/дом, и просечном густином насељености од 6 ст/км<sup>2</sup>. Становништво је православно (слави *Јовањдан, Петковдан, Аранђеловдан, Никољдан* и др.; сабор и сеоске славе *Младенци* и *Пренос моштију св. Николе*) - бугарско и српско. Индекс демографског старења ( $i_s$ ) креће се у распону од 0,3 (1961) до 8,3 (1991), односно до 5,8 (2011). Струју добијају 1967., а водоснабдевање је индивидуално (углавном преко сопствених водовода домаћинства, уличних јавних чесми и др.). У аграрној производњи тржишни значај има стока и воће (крушка, јабука и шљива). Од сакупљања и продаје самониклих култура (шипурак, лековито биље, печурке и боровнице) мештани остварују допунске приходе.

## Б. ПЛАНСКИ ДЕО

Уређајна основа за село Драјинци саставни је део просторног плана јединице локалне самоуправе општине Сурдулица, односно Измена и допуна Просторног плана општине Сурдулица и представља плански основ за издавање локацијских услова и грађевинске дозволе.

### Б.1. Граница просторног обухвата и приказ грађевинског подручја

Граница просторног обухвата поклапа се са границом грађевинског подручја. Укупна површина грађевинског подручја износи 61,68ha. Простире се у административном смислу на територији катастарске општине Драјинци. Просторни обухват и списак катастарских парцела у оквиру грађевинског подручја приказани су у следећој табели:

Табела 1.

*Просторни обухват и списак катастарских парцела, у оквиру грађевинског подручја*

Рб	Катастарска општина	Катастарска парцела број:
1	Драјинци	429, 442, 446, 447, 448, 449, 450, 452, 453, 454, 466, 467, 468, 469, 470, 471, 472, 555, 556, 558, 559, 560, 561, 562, 563, 564, 565, 566, 567, 568, 569, 570, 572, 575, 576, 577, 578, 579, 580, 581, 582, 585, 587, 620, 621, 622, 623, 625, 705, 706, 709, 711, 720, 721, 722, 724, 725, 726, 727, 728, 729, 730, 731, 733, 739, 740, 741, 742, 743, 744, 745, 746, 747, 748, 749, 750, 755, 756, 758, 783, 784, 785, 786, 787, 794, 795, 796, 797, 798, 799, 801, 802, 807, 811, 812, 813, 818, 837, 839, 840, 841, 842, 862, 863, 872, 873, 879, 904, 905, 906, 909, 910, 912, 913, 914, 915, 916, 918, 920, 921, 922, 927, 928, 929, 930, 931, 932, 933, 934, 935, 936, 937, 938, 939, 940, 943, 944, 945, 948, 949, 951, 952, 960, 966, 999, 1000, 1001, 1002, 1003, 1004, 1091, 1094, 1095, 1097, 1099, 1100, 1101, 1102, 1103, 1104, 1105, 1108, 1109, 1110, 1116, 1117, 1118, 1120, 1121, 1122, 1123, 1124, 1125, 1126, 1129, 1130, 1132, 1133, 1134, 1135, 1136, 1137, 1138, 1139, 1140, 1143, 1144, 1145, 1151, 1159, 1162, 1163, 1164, 1165, 1166, 1167, 1169, 1170, 1173, 1174, 1175, 1181, 1182, 1183, 1184, 1185, 1186, 1244, 1245, 1246, 1247, 1248, 1249, 1250, 1251, 1252, 1253, 1254, 1255, 1256, 1257, 1258, 1259, 1262, 1263, 1264, 1265, 1266, 1267, 1268, 1269, 1270, 1271, 1272, 1273, 1274, 1275, 1276, 1277, 1278, 1279, 1280, 1281, 1282, 1283, 1284, 1285, 1286, 1287, 1288, 1289, 1290, 1291, 1292, 1293, 1294, 1295, 1296, 1298, 1303, 1304, 1305, 1307, 1308, 1309, 1310, 1311, 1312, 1313, 1314, 1315, 1316, 1317, 1318, 1319, 1320, 1321, 1322, 1323, 1324, 1325, 1326, 1327, 1328, 1329, 1330, 1331, 1332, 1333,

1334, 1335, 1336, 1337, 1338,  
 1354, 1355, 1356, 1357, 1358,  
 1359, 1360, 1368, 1369, 1370,  
 1467, 1471, 1472, 1473, 1474,  
 1475, 1476, 1477, 1478, 1479,  
 1480, 1481, 1482, 1483, 1484,  
 2722, 2723, 2724, 2725, 2726,  
 2727, 2729, 2730, 2742, 2783,  
 2786, 2788, 2789, 2790, 2797,  
 2798, 2799, 2800, 2808, 2809,  
 2810, 2811, 2814, 2817, 2818,  
 2820, 2821, 2822, 2823, 2824,  
 2825, 2826, 2827, 2829, 2834,  
 2840, 2844, 2845, 2846, 2852,  
 2853, 2854, 2859, 2860, 2861,  
 2862, 2863, 2865, 2867, 2869,  
 2870, 2871, 2872, 2873, 2874,  
 2875, 2876, 2877, 2878, 2879,  
 2880, 2881, 2882, 2883, 2888,  
 3093, 3094, 3095, 3097, 3099,  
 3100, 3101, 3103, 3104, 3105,  
 3107, 3108, 3110, 3113, 3114,  
 3115, 3116, 3117, 3118, 3119,  
 3120, 3121, 3122, 3123, 3124,  
 3125, 3126, 3127, 3128, 3129,  
 3130, 3131, 3132, 3152, 3153,  
 3154, 3155, 3156, 3157, 3158,  
 3159, 3160, 3161, 3174, 3175,  
 3176, 3177, 3178, 3179, 3195,  
 3197, 3200, 3201, 3202, 3208,  
 3209, 3490, 3493, 3496, 3498,  
 3499, 3500, 3502, 3504, 3505,  
 3506, 1098/1, 1098/2, 1119/2,  
 1367/1, 1367/2, 1367/3, 2298/1,  
 2298/2, 2866/1, 2866/2,

*Напомена: У случају неслагања бројева катастарских парцела са графичким прилогом, меродаван је графички прилог "Уређајна основа Драјинци".*

## **Б.2. Детаљна подела подручја на просторне целине у односу на њихову намену**

На основу морфолошких карактеристика, времена настајања, стања коришћења простора, степена изграђености, планираних претежних намена, начина даљег коришћење земљишта и функционалних веза, издвојене су просторне целине приказане на графичком прилогу "Уређајна основа Драјинци".

У планском обухвату простор је опредељен за следеће просторне целине:

- Саобраћајне површине (површине јавне намене)
- саобраћајнице
- Становање

- становање са пословањем

## **Б.3. Приказ површина јавне намене**

У оквиру просторног обухвата села Драјинци, катастарске парцеле обухваћене грађевинским земљиштем јавне намене су једино за саобраћајне површине.

## **Б.4. Регулација и нивелација**

План хоризонталне и вертикалне регулације урађен је на основу намене површина, саобраћајног решења и конфигурације терена.

Нивелационим решењем дате су преломне осовинске тачке на раскрсницама примарних саобраћајнице и саставни су део графичког приказа.

Нивелационим решењем дате су основне смернице којих се у фази израде техничке документације треба начелно придржавати.

## **Б.5. Правила уређења и грађења по просторним целинама**

Правила уређења и грађења по просторним целинама дефинисана су у текстуалном делу Измена и допуна Просторног плана, Поглавље 4. ПРАВИЛА УРЕЂЕЊА И ГРАЂЕЊА.

## **Б.6. Други детаљни услови коришћења, уређења и заштите простора и објеката**

Дозвољава се озакоњење, реконструкција, адаптација, санација, текуће и инвестиционо одржавање (у постојећем габариту и волумену) објеката који се налазе у заштитном појасу државног пута, уколико се не налазе на земљишту у државној својини, корисника ЈП "Путеви Србије", уз обавезу прибављања сагласности управљача пута.

Могуће је озаконити објекте који се налазе на земљишту у власништву РС, корисника ЈП Железнице Србије, уколико се налазе искључиво ван инфраструктурног појаса железнице, уз сагласност управљача земљишта.

Могуће је озаконити објекте који се налазе у инфраструктурном појасу, осим у зони пружног појаса, а који се не налазе на земљишту у власништву РС, корисника ЈП Железнице Србије, уз сагласност управљача инфраструктуре.

## **Б.7. Биланс површина**

Биланс површина дат је у текстуалном делу Измена и допуна Усклађеног просторног плана, у Табели 2.1. Планирано коришћење земљишта.

**Уређајна основа за село Дуги Дел у општини Сурдулица**

## А. УВОДНЕ НАПОМЕНЕ И ОПШТИ ДЕО

Уређајна основа за село Дуги Дел се израђује у сврху просторног развоја села и подстицања његовог одрживог развоја, уважавајући типолошке и морфолошке различитости, а нарочито: 1) геоморфолошке (равничарска, долинска, брдска, планинска и др. села), 2) регионалне и традиционалне (збијен, разбијен тип села, повремено и стално насељена села, напуштена села), као и 3) друге различитости.

Село Дуги дел по овој типологији представља сточарско-ратарско сеоско насеље разбијеног типа, на (640-760 m) десној долиној страни Дубнице, десне притоке Врле, 2,5 km северно од магистралног пуга Сурдулица-Владичин Хан, 5,5 km северно од Сурдулице. Површина атара износи 175 ha. У литератури се помиње и под именом *Дуги Део*. Повезује шест "мала": *Диминску, Пандиринску, Миљковску, Амбаровску, Богдановску* и *Крстинчинску*. Садашње насеље формирано је средином XIX века на месту неког старог расељеног села (пронађени остаци старих гробова, забележено предање о старом насељу на Селишту и сл.). Претпоставља се да претечу данашњег села чини *Дуги Део (Дуги Дол)*, који се помиње у Иногшту крајем XV и у XVI веку (1519. - 1, 1528. - 4, и 1570. - 9 хришћанских породица). Након ослобођења од Турака броји 10 кућа и 76 житеља (1879), а 1921. када се наводи под именом *Дуги Дол*, 21 дом и 196 житеља. По последњем попису (2011.) броји 12 домаћинстава и 25 становника, са просечном величином домаћинстава од 2,08 ст/дом, и просечном густином насељености од 14 ст/км<sup>2</sup>. Становништво је српско (слави *Петковдан, Ђурђевдан, Св. Илију, Аранђеловдан* и др.; сабор и сеоска слава *Спасовдан*), досељено у XIX веку из сурдуличких села (Божица, Кијевац, Топли Дол и др.) и околине Босилеграда. Индекс демографског старења ( $i_s$ ) креће се у распону од 0.2 (1961) до 6,4 (1991), односно до 4,0 (2011). Електрично осветљење добија 1959., а водом се снабдева са уличних јавних чесми и из копаних бунара. Пољопривредна производња је "сваштарска" и углавном у функцији задовољавања сопствених потреба.

## Б. ПЛАНСКИ ДЕО

Уређајна основа за село Дуги Дел саставни је део просторног плана јединице локалне самоуправе општине Сурдулица, односно Измена и допуна Усклађеног просторног плана општине Сурдулица и представља плански основ за издавање локацијских услова и грађевинске дозволе.

### Б.1. Граница просторног обухвата и приказ грађевинског подручја

Граница просторног обухвата поклапа се са границом грађевинског подручја. Укупна површина грађевинског подручја износи 7,49ha. Простире се у административном смислу на територији катастарске општине Дуги Дел. Просторни обухват и списак катастарских парцела у оквиру грађевинског подручја приказани су у следећој табели:

Табела 1.

Просторни обухват и списак целих и делова катастарских парцела, у оквиру грађевинског подручја

Катастарска општина	Катастарска парцела број:
Дуги Дел	Целе и делови кп.бр. 107, 106, 108, 104, 109, 524/2, 122, 522, 103, 113, 524/1, 110, 523, 526, 525, 527, 520, 513, 519, 518, 521, 512, 511, 517, 462, 463, 489, 487, 488, 713, 712, 710, 729, 720, 726, 723, 721, 727, 728, 735, 710, 736, 734, 427, 739, 426, 223, 224, 225, 237, 238, 387, 775, 782, 784, 388, 783, 790, 798, 797, 796, 800, 390, 887, 795, 792, 394, 393, 395, 398, 397, 409, 373, 372, 359, 358, 367, 368, 251, 324, 961, 966, 315, 964, 259, 1037, 260, 1038, 298, 1047, 301, 294, 1045, 261, 1046, 1034, 262, 1127, 1129, 1130, 1131, 1132, 1133, 1134, 711, 722, 733, 873.

Напомена: У случају неслагања бројева катастарских парцела са графичким прилогом, меродаван је графички прилог "Уређајна основа Дуги Дел".

### Б.2. Детаљна подела подручја на просторне целине у односу на њихову намену

На основу морфолошких карактеристика, времена настајања, стања коришћења простора, степена изграђености, планираних претежних намена, начина даљег коришћење земљишта и функционалних веза, издвојене су просторне целине приказане на графичком прилогу "Уређајна основа Дуги Дел".

У планском обухвату простор је опредељен за следеће просторне целине:

- Саобраћајне површине (површине јавне намене)
- саобраћајнице
- Становање са пословањем

### Б.3. Приказ површина јавне намене

Грађевинско земљиште јавне намене (постојеће и планско) са режимом успостављања

заједничког интереса и експлоатације за јавне потребе односи се на коридоре за јавну саобраћајну површину, са катастарским парцелама према графичком прологу "Уређајна основа Дуги Дел".

#### **Б.4. Регулација и нивелација**

План хоризонталне и вертикалне регулације урађен је на основу намене површина, саобраћајног решења и конфигурације терена.

Нивелационим решењем дате су преломне осовинске тачке на раскрсницама примарних саобраћајнице и саставни су део графичког приказа

Нивелационим решењем дате су основне смернице којих се у фази израде техничке документације треба начелно придржавати.

#### **Б.5. Правила уређења и грађења по просторним целинама**

Правила уређења и грађења по просторним целинама дефинисана су у текстуалном делу Измена и допуна Просторног плана, поглавља: 2.2.

ПРАВИЛА УРЕЂЕЊА и 2.3.

ПРАВИЛА ГРАЂЕЊА.

#### **Б.6. Други детаљни услови коришћења, уређења и заштите простора и објеката**

Дозвољава се озакоњење, реконструкција, адаптација, санација, текуће и инвестиционо одржавање (у постојећем габариту и волумену) објеката који се налазе у заштитном појасу државног пута, уколико се не налазе на земљишту у државној својини, корисника ЈП "Путеви Србије", уз обавезу прибављања сагласности управљача пута.

Могуће је озаконити објекте који се налазе на земљишту у власништву РС, корисника ЈП Железнице Србије, уколико се налазе искључиво ван инфраструктурног појаса железнице, уз сагласност управљача земљишта.

Могуће је озаконити објекте који се налазе у инфраструктурном појасу, осим у зони пружног појаса, а који се не налазе на земљишту у власништву РС, корисника ЈП Железнице Србије, уз сагласност управљача инфраструктуре.

#### **Б.7. Биланс површина**

Биланс површина дат је у текстуалном делу Измена и допуна Просторног плана, у Табели 2.1. Планирано коришћење земљишта.

Уређајна основа за село Дугојница се израђује у сврху просторног развоја села и подстицања његовог одрживог развоја, уважавајући типолошке и морфолошке различитости, а нарочито: 1) геоморфолошке (равничарска, долињска, брдска, планинска и др. села), 2) регионалне и традиционалне (збијен, разбијен тип села, повремено и стално насељена села, напуштена села), као и 3) друге различитости.

Село Дугојница по овој типологији представља ратарско сеоско насеље збијеног типа, у јужном делу Масуричке котлинице, североисточном делу Врањске котлине, између Попове главе (643m) и Спасиног чукара (655m), 4km југозападно од Сурдулице. Површина атара износи 430ha. Просторно се развија у висинској зони 450 - 470 m. Дели се на више махала (*Марковци, Гоџини, Дичини, Ранђеловци, Поповци, Јанковићи* и др.). Спада у стара српска насеља. По предању, формирана је "пре Косова" (Косовског боја). Почетком XVI века помиње се под називом *Дугојница* као насељена (1519. - 9 и 1528. - 7 хришћанских породица), а крајем века као ненасељена ("пуста"). Утврђени су остаци српске цркве посвећене св. Илији на Поповој глави, коју су порушили Турци, по предању, "после Косовске битке". Након ослобођења од Турака броји 13 кућа и 263 житеља (1879.), од којих су 42 Албанца (плански насељени од Турака крајем XVIII и почетком XIX в.), који су се крајем XIX века раселили, а 1921., када се наводи под називом *Дугојница*, 58 домова и 258 житеља. По последњем попису (2011.) броји 76 домаћинстава и 246 становника, са просечном величином домаћинстава од 3,24 ст/дом, и просечном густином насељености од 57ст/км<sup>2</sup>. Становништво је српско (слави *Св. Саву, Аранђеловдан, Никољдан* и др.: сеоска слава *Бела недеља*), староседелачко и већином досељено од средине XIX века из сурдуличких, босилеградских и врањских насеља (Клисура, Горња и Доња Љубата, Себеврање, Клисурица и др.) и Горње Пчиње. Индекс демографског старења ( $i_s$ ) креће се у распону од 0,2 (1961.) до 0,9 (1991.), односно до 1,1 (2011.). Струју добија 1958./59., а водоснабдевање је колективно (1997. - 80 кућа је било прикључено на урбану водоводну мрежу Сурдулице) и индивидуално (копани бунари и сопствени водоводи). Већина мештана запослена је у Сурдулици.

### **Б. ПЛАНСКИ ДЕО**

Уређајна основа за село Дугојница саставни је део Просторног плана јединице локалне самоуправе општине Сурдулица, односно Измена и допуна Усклађеног просторног плана општине Сурдулица и

**Уређајна основа за село Дугојница у општини Сурдулица**

### **А. УВОДНЕ НАПОМЕНЕ И ОПШТИ ДЕО**

представља плански основ за издавање локацијских услова и грађевинске дозволе.

### Б.1. Граница просторног обухвата и приказ грађевинског подручја

Граница просторног обухвата поклапа се са границом грађевинског подручја. Укупна површина грађевинског подручја износи 25,79ха. Простире се у административном смислу на територији катастарске општине Дугојница. Просторни обухват и списак катастарских парцела у оквиру грађевинског подручја приказани су у следећој табели:

Табела 1.

Просторни обухват и целих и делова списак катастарских парцела, у оквиру грађевинског подручја

Катастарска општина	Катастарска парцела број:
Дугојница	Целе КП бр. 265, 266, 267, 268, 269, 270, 271, 273, 423, 424, 433, 434, 435, 436, 437, 438, 439, 440/1, 440/2, 441/1, 441/2, 442, 443, 444/1, 444/2, 444/3, 445/1, 445/2, 445/3, 452, 453/1, 464, 465, 466, 467, 468, 469, 470/1, 470/2, 471, 472, 473/1, 473/2, 474, 475, 476, 477, 478/1, 478/2, 479/1, 479/2, 480, 481/1, 481/2, 482, 483, 484, 485, 486, 487, 488/1, 488/2, 489/1, 489/2, 490, 491, 492, 493/1, 493/2, 494, 495, 496, 497, 498/1, 498/2, 498/3, 499, 500/1, 500/2, 501, 502, 503/1, 503/2, 504, 505, 506, 507, 508, 509, 510/1, 510/2, 510/3, 510/4, 511, 512/1, 512/2, 513, 514, 515, 516, 517, 518, 519, 520, 521, 522/1, 522/2, 523, 524, 525, 531, 532, 533, 534, 535, 540, 541, 542, 543, 544, 545, 548, 571, 572, 1020, 1027, 1028, 1029, 1030, 1031, 1040, 1041, 1043, 1047, 1049/1, 1049/2, 1050, 1051, 1052, 1053, 1054, 1055, 1056, 1057, 1058/1, 1058/2, 1059, 1060, 1061, 1062/1, 1062/2, 1063, 1064, 1065, 1066, 1067, 1068, 1069, 1070, 1081, 1113, 1114, 1115, 1116, 1117, 1127, 1128/1, 1128/2, 1129, 1130, 1131, 1132, 1133, 1134, 1135, 1136, 1137, 1141, 1142, 1143, 1144/1, 1144/2, 1149, 1152/3, 1155, 1167, 1177, 1178, 1181, 1185, 1187, 1188, 1189, 1190, 1194, 1195, 1196, 1197, 1198 и делови КП бр. 264, 526, 1153, 1165, 1408.

Напомена: У случају неслагања бројева катастарских парцела са графичким прилогом,

меродаван је графички прилог: "Уређајна основа Дугојница".

### Б.2. Детаљна подела подручја на просторне целине у односу на њихову намену

На основу морфолошких карактеристика, времена настајања, стања коришћења простора, степена изграђености, планираних претежних намена, начина даљег коришћење земљишта и функционалних веза, издвојене су просторне целине приказане на графичком прилогу: "Уређајна основа Дугојница".

У планском обухвату простор је опредељен за следеће просторне целине:

- Јавне службе (површине јавне намене)
  - Месна канцеларија
- Комуналне функције (површине јавне намене)
  - гробље
- Спорт и рекреација (површине јавне намене)
- Зелене и слободне површине (површине јавне намене)
  - заштитно зеленило
- Саобраћајне површине (површине јавне намене)
  - саобраћајнице
- Становање

### Б.3. Приказ површина јавне намене

Грађевинско земљиште јавне намене (постојеће и планско) са режимом успостављања заједничког интереса и експлоатације за јавне потребе, дефинисано је на нивоу катастарских парцела у Табели 2:

Табела 2. Списак катастарских парцела у оквиру јавне намене

Катастарска општина	Катастарска парцела број:	
Дугојница	месна канцеларија	кп.бр. 496
	гробље	цела кп.бр.1020 део кп.бр. 1014, 1081 и 1082
	трафостаница	део кп.бр.525
	спорт и рекреација	цела кп.бр.1154/2 , део кп.бр. 1154/1
	саобраћајнице и паркинзи	према графичком прилогу

### Б.4. Регулација и нивелација

План хоризонталне и вертикалне регулације урађен је на основу намене површина, саобраћајног решења и конфигурације терена.

Нивелационим решењем дате су преломне осовинске тачке на раскрсницама примарних саобраћајнице и саставни су део графичког приказа .

Нивелационим решењем дате су основне смернице којих се у фази израде техничке документације треба начелно придржавати.

### **Б.5. Правила уређења и грађења по просторним целинама**

Правила уређења и грађења по просторним целинама дефинисана су у текстуалном делу Измена и допуна Усклађеног просторног плана, поглавља: 2.2. ПРАВИЛА УРЕЂЕЊА и 2.3. ПРАВИЛА ГРАЂЕЊА.

### **Б.6. Други детаљни услови коришћења, уређења и заштите простора и објеката**

Дозвољава се озакоњење, реконструкција, адаптација, санација, текуће и инвестиционо одржавање (у постојећем габариту и волумену) објеката који се налазе у заштитном појасу државног пута, уколико се не налазе на земљишту у државној својини, корисника ЈП "Путеви Србије", уз обавезу прибављања сагласности управљача пута.

### **Б.7. Биланс површина**

Биланс површина дат је у текстуалном делу Измена и допуна Просторног плана, у *Табели 2.1. Планирано коришћење земљишта.*

### **Б.8. Спровођење**

У границама Уређајне основе за село Дугојница планирана је обавеза даље урбанистичке разраде кроз израду урбанистичког пројекта за стадион и површине намењене за спорт и рекреацију.

## **Уређајна основа за село Горња Козница у општини Сурдулица**

### **А. УВОДНЕ НАПОМЕНЕ И ОПШТИ ДЕО**

Уређајна основа за село Горња Козница се израђује у сврху просторног развоја села и подстицања његовог одрживог развоја, уважавајући типолошке и морфолошке различитости, а нарочито: 1) геоморфолошке (равничарска, долинска, брдска, планинска и др. села), 2) регионалне и традиционалне (збијен, разбијен тип села, повремено и стално насељена села, напуштена села), као и 3) друге различитости.

Село Горња Козница по овој типологији представља ратарско-сточарско сеоско насеље разбијеног типа, на (480-540 m) десној срани Грделичке клисуре, 3 km северно од магистралног пута Сурдулица-Владичин Хан, 9 km северозападно од Сурдулице. Површина атара износи 225 ha. Обухвата две махале: *Горњу и Доњу*. Припада

старим српским насељима. Под именом *Козница Кичановска* наводи се у историјским изворима из 1355., а под садашњим називом почетком XVI века (1519. и 1528. – 6, а 1570. - 8 хришћанских породица), када у суседству постоје још два самостална насеља са сличним именима - *Доња и Средња Козница*. Од три наведена насеља, после ослобођења од Турака, формирано је једно село - *Козница* (1879. - 13 кућа и 69 житеља, 1921. - 41 дом и 256 житеља), које је почетком XX века подељено на два, до данас, посебна села – *Горња Козница и Козница*, од којих је друго сада у саставу општине Владичин Хан. Године 1953. има 29 домаћинстава и 167 житеља. Горња Козница после II светског рата представља административни и физиономски део Дикаве, који носи назив *Козница*. Статус самосталног насеља добија 1991. год. По последњем попису (2011.) броји 19 домаћинстава и 44 становника, са просечном величином домаћинстава од 2,32 ст/дом, и просечном густином насељености од 20 ст/км<sup>2</sup>. Становништво је српско (слави *Петковдан, Аранђеловдан и Никаљдан*), староседелачко ("од турског доба") и досељено (већином из околних села) крајем XIX века, када су се са Турцима повукли плански насељени Албанци крајем XVII и почетком XIX века. Индекс демографског старења ( $i_s$ ) на основу података са последњег пописа (2011) износи 5,3. Електрифицирана је 1953, телефонске везе добија 1999, а водом се снабдева преко гравитационих водовода. Пољопривредна производња је "сваштарска" и углавном за сопствене потребе.

### **Б. ПЛАНСКИ ДЕО**

Уређајна основа за село Горња Козница саставни је део просторног плана јединице локалне самоуправе општине Сурдулица, односно Измена и допуна Усклађеног просторног плана општине Сурдулица и представља плански основ за издавање локацијских услова и грађевинске дозволе.

### **Б.1. Граница просторног обухвата и приказ грађевинског подручја**

Граница просторног обухвата поклапа се са границом грађевинског подручја. Укупна површина грађевинског подручја износи 6,65ha. Простире се у административном смислу на територији катастарске општине Горња Козница. Просторни обухват и списак катастарских парцела у оквиру грађевинског подручја приказани су у следећој табели:

#### *Табела 1.*

*Просторни обухват и списак катастарских парцела, у оквиру грађевинског подручја*

Рб	Катастарска општина	Катастарска парцела број:
1	Горња Козница	Целе и делови кп. бр. 9, 99, 100, 101, 106, 107, 111, 112, 113, 114, 115, 173, 174, 175, 179, 182, 183, 186, 187, 191, 194, 195, 196, 197, 209, 216, 224, 225, 226, 227, 228, 229, 232, 233, 296, 305, 306, 319, 322, 323, 324, 325, 326, 327, 329, 330, 331, 363, 364, 365, 368, 370, 371, 372, 373, 374, 375, 377, 378, 379, 380, 381, 382, 383, 384, 385, 386, 387, 388, 389, 398, 400, 401, 402, 403, 435, 437, 438, 439, 440, 441, 442, 443, 445, 456, 458, 459, 460, 461, 462, 463, 464, 465, 466, 484, 485, 487, 488, 489, 490, 491, 493, 494, 495, 496, 497/1, 497/2, 498, 499, 500, 501, 502, 503, 504, 506, 513, 514, 515, 516, 517, 518, 519, 520, 521, 522, 569, 570, 571, 572, 573, 574, 577, 578, 617, 618, 619, 620, 621, 622, 623, 624, 625, 634, 693, 694, 698, 711, 727, 734, 735, 736, 737, 788, 790, 791, 792, 793, 794, 795

Напомена: У случају неслагања бројева катастарских парцела са графичким прилогом, меродаван је графички прилог: "Уређајна основа Горња Козница".

### Б.2. Детаљна подела подручја на просторне целине у односу на њихову намену

На основу морфолошких карактеристика, времена настајања, стања коришћења простора, степена изграђености, планираних претежних намена, начина даљег коришћење земљишта и функционалних веза, издвојене су просторне целине приказане на графичком прилогу: "Уређајна основа Горња Козница".

У планском обухвату простор је одређен за следеће просторне целине:

- Комуналне функције (површине јавне намене)
  - гробље
- Саобраћајне површине (површине јавне намене)
  - саобраћајнице
- Становање

### Б.3. Приказ површина јавне намене

Грађевинско земљиште јавне намене (постојеће и планско) са режимом успостављања заједничког интереса и експлоатације за јавне

потребе, дефинисано је на нивоу катастарских парцела у Табели 2:

Табела 2. Списак катастарских парцела у оквиру јавне намене

Рб	Катастарска општина	Катастарска парцела број:	
	Горња Козница	гробље	цела кп.бр. 224
		саобраћајнице и паркинзи	према графичком прилогу

### Б.4. Регулација и нивелација

План хоризонталне и вертикалне регулације урађен је на основу намене површина, саобраћајног решења и конфигурације терена.

Нивелационим решењем дате су преломне осовинске тачке на раскрсницама примарних саобраћајнице и саставни су део графичког приказа.

Нивелационим решењем дате су основне смернице којих се у фази израде техничке документације треба начелно придржавати.

### Б.5. Правила уређења и грађења по просторним целинама

Правила уређења и грађења по просторним целинама дефинисана су у текстуалном делу Измена и допуна Усклађеног просторног плана, поглавља: 2.2. ПРАВИЛА УРЕЂЕЊА и 2.3. ПРАВИЛА ГРАЂЕЊА.

### Б.6. Други детаљни услови коришћења, уређења и заштите простора и објеката

Дозвољава се озакоњење, реконструкција, адаптација, санација, текуће и инвестиционо одржавање (у постојећем габариту и волумену) објеката који се налазе у заштитном појасу државног пута, уколико се не налазе на земљишту у државној својини, корисника ЈП "Путеви Србије", уз обавезу прибављања сагласности управљача пута.

### Б.7. Биланс површина

Биланс површина дат је у текстуалном делу Измена и допуна Усклађеног просторног плана, у Табели 2.1. Планирано коришћење земљишта.

**Уређајна основа за село Горње Романовце у општини Сурдулица**

### А. УВОДНЕ НАПОМЕНЕ И ОПШТИ ДЕО

Уређајна основа за село Горње Романовце се израђује у сврху просторног развоја села и подстицања његовог одрживог развоја, уважавајући

типолошке и морфолошке различитости, а нарочито: 1) геоморфолошке (равничарска, долињска, брдска, планинска и др. села), 2) регионалне и традиционалне (збијен, разбијен тип села, повремено и стално насељена села, напуштена села), као и 3) друге различитости.

Село Горње Романовце по овој типологији представља ратарско-сточарско сеоско насеље разбијеног типа, на десној долињској страни Романовске реке, леве притоке Врле, и северним падинама Варденика (1876 m), 8 km југоисточно од Сурдулице. Површина атара износи 1.249 ha. Простире се у висинској зони 1180-1300 m. Обухвата 14 махала (*Курина, Страхињина, Бојкова, Спаскова, Тупска, Лазарова, Павлови, Мићина, Динчина, Чулејина, Кушина, Ђосина, Трајкова и Цонини*). Основано је почетком XIX века. Након ослобођења од Турака броји 32 куће и 395 житеља (1879), а 1921. 44 дома и 307 житеља. По последњем попису (2011.) броји 11 домаћинстава и 17 становника, са просечном величином домаћинстава од 1,55 ст/дом, и просечном густином насељености од 1 ст/км<sup>2</sup>. Становништво је српско (слави *Ђурђевдан, Митровдан, Аранђеловдан, Никаљдан* и др.; сабори и сеоске славе *Петровдан и Велика Госпојина*), досељено у XIX веку већином из босилеградског Крајишта. Индекс демографског старења ( $i_s$ ) креће се у распону од 0,1 (1961) до 4 (1991), док по последњем попису (2011) нема ни једног становника старости до 19 година, без женског становништва у фертилном раздобљу што указује на немогућност природног обнављања становништва. Струју добија 1971/72., а водом се углавном снабдева са уређених извора. У "сваштарској" аграрној производњи највећи значај има гајење кромпира.

## Б. ПЛАНСКИ ДЕО

Уређајна основа за село Горње Романовце саставни је део просторног плана јединице локалне самоуправе општине Сурдулица, односно Измена и допуна Усклађеног просторног плана општине Сурдулица и представља плански основ за издавање локацијских услова и грађевинске дозволе.

### Б.1. Граница просторног обухвата и приказ грађевинског подручја

Граница просторног обухвата поклапа се са границом грађевинског подручја. Укупна површина грађевинског подручја износи 33,92ha. Простире се у административном смислу на територији катастарске општине Горње Романовце. Просторни обухват и списак катастарских парцела у оквиру грађевинског подручја приказани су у следећој табели:

Табела 1.

Просторни обухват и списак целих и делова катастарских парцела, у оквиру грађевинског подручја

Катастарска општина	Катастарска парцела број:
Горње Романовце	Целе и делови кп. бр. 114, 113, 129, 1648, 1646, 2563, 1647, 2564, 2577, 1645, 1652, 2579, 1643, 1621, 1651, 2576, 2578, 1642, 1630, 1638, 1639, 1640, 1629, 2604, 1620/2, 1620/1, 1641, 2574, 1631, 2566, 1620/3, 1620/1, 1637, 2581/1, 1636, 2582, 1620/1, 2603, 1635, 2605, 1634, 1632, 2606, 2607, 2608, 2568, 2609, 2610, 2611, 2612, 2575, 1558, 1557, 315, 1693, 1688, 1687, 472, 471, 465, 464, 466, 1681, 469, 474, 1683, 467, 468, 1680, 1675, 1679, 1682, 1676, 1605, 498, 502, 1604, 538, 503, 1668, 553, 1603, 1602, 506, 1601, 1600, 554, 1599, 1585, 544, 555, 548, 1594, 561, 566, 558, 546, 557, 558, 1583, 1584, 1584, 547, 560, 610, 1590, 562, 549, 556, 583, 588, 559, 589, 563, 586, 584/1, 582, 1592, 585, 569, 568, 564, 567, 578, 570, 565, 1582, 1587, 1586, 571, 572, 1580, 1581, 573, 1578, 574, 1577, 1532, 1531, 1536, 1530, 1534, 1535, 1533, 1539, 1538, 1537, 1527, 1529, 1528, 1525, 1526, 575, 590, 591, 592, 595, 2622/2, 1516, 2624, 1515, 1514, 1342, 1341, 1517, 2625, 1524, 1347, 1348/2, 1510, 1359, 1348/1, 1509, 1360, 1518, 1511, 1356, 1357, 1356, 1519, 1086/1, 1361, 1523, 1340, 1350, 1358, 1085, 1363, 1362, 1364, 1339, 1506, 1365, 1366, 1367, 1501, 1381, 1505, 1495, 1504, 1379, 1062, 1045, 1066, 1044, 1069, 1042, 1043, 1041, 1067, 1068, 1067, 1078, 1075, 1060, 1061, 1059, 1077, 1102, 1105, 1100, 1103, 1104/1, 1101, 1104/2, 1091, 1107, 1330, 1393, 1329, 1328, 1327, 1394, 1395, 1409, 1408, 1397, 1398, 1406, 1471, 1470, 1203, 1199, 1447, 1202, 1187/2, 1187/1, 1195, 1189, 1194, 1188, 1190/1, 1190/2, 1191, 1270, 2934, 2931, 2935, 2929, 2936, 2938, 1265, 1269, 2933, 1266, 4459, 1267, 2939, 2937, 2940, 1268, 2932, 2944, 2942, 2901, 2946, 3015, 2947, 2900, 2970, 2950, 2971, 2893, 2954, 2958, 2951, 2957, 2955,



Катастарска општина	Катастарска парцела број:
	2956, 3409, 3398/1, 3047, 3050, 2998, 3051, 3052, 2997, 2995, 2996, 3321, 3324, 3054, 3322, 3323, 2991, 3325, 3287, 3053, 3315, 3289, 3314, 3290, 3313, 3304, 3311, 3291, 3305, 3312, 3292, 3310, 3274, 3302, 3308, 3307, 3306, 3306, 3309, 3306, 3303, 3301, 3300, 3341, 3273, 3299, 3295, 3342, 3298, 3645, 3591, 3646, 3662/1, 3647, 3660, 3650, 3649, 3651, 3621, 3654, 3625, 3648, 3620, 3626, 3652, 3623, 3619, 3622 и 3661.

*Напомена: У случају неслагања бројева катастарских парцела са графичким прилогом, меродаван је графички прилог "Уређајна основа Горње Романовце".*

### **Б.2. Детаљна подела подручја на просторне целине у односу на њихову намену**

На основу морфолошких карактеристика, времена настајања, стања коришћења простора, степена изграђености, планираних претежних намена, начина даљег коришћење земљишта и функционалних веза, издвојене су просторне целине приказане на графичком прилогу "Уређајна основа Горње Романовце".

У планском обухвату простор је опредељен за следеће просторне целине:

-Саобраћајне површине (површине јавне намене)

- саобраћајнице

-Становање са пословањем

### **Б.3. Приказ површина јавне намене**

Грађевинско земљиште јавне намене (постојеће и планско) са режимом успостављања заједничког интереса и експлоатације за јавне потребе, дефинисано је на нивоу катастарских парцела у Табели 2:

*Табела 2. Списак катастарских парцела у оквиру јавне намене*

Катастарска општина	Катастарска парцела број:	
Горње Романовце	саобраћајнице и паркинзи	према графичком прилогу

### **Б.4. Регулација и нивелација**

План хоризонталне и вертикалне регулације урађен је на основу намене површина, саобраћајног решења и конфигурације терена.

Нивелационим решењем дате су преломне осовинске тачке на раскрсницама примарних саобраћајнице и саставни су део графичког приказа.

Нивелационим решењем дате су основне смернице којих у фази израде техничке документације треба начелно придржавати.

### **Б.5. Правила уређења и грађења по просторним целинама**

Правила уређења и грађења по просторним целинама дефинисана су у текстуалном делу Измена и допуна Просторног плана, поглавља:

2.2. ПРАВИЛА УРЕЂЕЊА и 2.3. ПРАВИЛА ГРАЂЕЊА.

### **Б.6. Други детаљни услови коришћења, уређења и заштите простора и објеката**

Дозвољава се озакоњење, реконструкција, адаптација, санација, текуће и инвестиционо одржавање (у постојећем габариту и волумену) објеката који се налазе у заштитном појасу државног пута, уколико се не налазе на земљишту у државној својини, корисника ЈП "Путеви Србије", уз обавезу прибављања сагласности управљача пута.

### **Б.7. Биланс површина**

Биланс површина дат је у текстуалном делу Измена и допуна Просторног плана, у Табели 2.1. *Планирано коришћење земљишта.*

## **Уређајна основа за село Грознатовци у општини Сурдулица**

### **А. УВОДНЕ НАПОМЕНЕ И ОПШТИ ДЕО**

Уређајна основа за село Грознатовци се израђује у сврху просторног развоја села и подстицања његовог одрживог развоја, уважавајући типолошке и морфолошке различитости, а нарочито: 1) геоморфолошке (равничарска, долињска, брдска, планинска и др. села), 2) регионалне и традиционалне (збијен, разбијен тип села, повремено и стално насељена села, напуштена села), као и 3) друге различитости.

Село Грознатовци по овој типологији представља сточарско и воћарско сеоско насеље разбијеног типа, на долињским странама Грознатовске реке, леве притоке Јерме, 2 km западно од магистралног пута Сурдулица-Трн (Бугарска), 49 km североисточно од Сурдулице. Површина атара износи 839 ha. Простиру се у висинском појасу 930-1000 m. Обједињују 14 група сродничких кућа ("мала") - *Ровинари, Попови, Пејини, Борини, Мирћини, Итини, Стамболисци, Вичкови, Рашини, Жегрилови, Вукови, Станоћини, Јаћимови и Стеванини.* Кроз историју бележе променљиву насељеност: 1921, када се наводе под именом *Грознатовце*, имају 48 домова и 309

жителя, 1953. - 48 домаћинстава и 245 житеља итд. По последњем попису (2011.) броји 11 домаћинстава и 21 становника, са просечном величином домаћинстава од 1,91 ст/дом, и просечном густином насељености од 3 ст/км<sup>2</sup>. Становништв је православно (слави *Св. Врачеве, Св. Алимпија, Аранђеловдан и Никољдан*; сеоска слава *Пренос моштију св. Николе*) - бугарско и мањим делом српско. Индекс демографског старења ( $i_s$ ) креће се у распону од 0,4 (1961) до 2,8 (1991), док по последњем попису (2011) нема ни једног становника старости до 19 година, без женског становништва у фертилном раздобљу што указује на немогућност природног обнављања становништва. Струју добијају 1966., а водом се снабдевају преко сопствених водовода, из бунара и др. Од сакупљања и продаје самониклих култура (шипурак, лековито биље. печурке и боровнице) мештани остварују допунске приходе.

## Б. ПЛАНСКИ ДЕО

Уређајна основа за село Грознатовци саставни је део просторног плана јединице локалне самоуправе општине Сурдулица, односно Измена и допуна Усклађеног просторног плана општине Сурдулица и представља плански основ за издавање локацијских услова и грађевинске дозволе.

### Б.1. Граница просторног обухвата и приказ грађевинског подручја

Граница просторног обухвата поклапа се са границом грађевинског подручја. Укупна површина грађевинског подручја износи 10,48ха. Простире се у административном смислу на територији катастарске општине Грознатовци. Просторни обухват и списак катастарских парцела у оквиру грађевинског подручја приказани су у следећој табели:

Табела 1.

*Просторни обухват и списак целих и делова катастарских парцела, у оквиру грађевинског подручја*

Катастарска општина	Катастарска парцела број:
Грознатовци	Целе и делови кп. бр. 1902, 1901, 1018, 1024, 1021, 1045, 1514, 1044, 1406, 1043, 1405, 1020, 1039, 1686, 1042, 1402, 1401, 1041, 1400, 1040, 1031, 1038, 1503, 1030, 1411, 1407, 1029, 1037, 1410, 1399, 1398, 1512, 1504, 1441, 1540, 1412, 1505, 1036, 1032, 1511, 1413, 1392, 1539, 1393, 1388, 1397, 1385, 1391, 1396, 1035, 1034, 1518, 1506, 1515, 1033, 1394,

1510, 1380, 1381, 1390, 1389, 1534, 1384, 1387, 1386, 1377, 1520, 1379, 1378, 1395, 1507, 1382, 1531, 1383, 1519, 1509, 1530, 1517, 1516, 1508, 1522, 1528, 1521, 1526, 1376, 1527, 1354, 1375, 1374, 1523, 1525, 1370, 1373, 1056, 1352, 1353, 1524, 1074, 1360, 1351, 1057, 1346, 1591, 1075, 1347, 1344, 1073, 1359, 1059, 1060, 1345, 1904, 1595, 1596, 1061, 1343, 1594, 1076, 1058, 1348, 1062, 1329, 1063, 1071, 1340, 1064, 1342, 1072, 1341, 1066, 1331, 1070, 1365, 1065, 1330, 1338, 1067, 1069, 1206, 1327, 1203, 1335, 1205, 1332, 1068, 1900, 1334, 1207, 1280, 1295 и 1299
---

*Напомена: У случају неслагања бројева катастарских парцела са графичким прилогом, меродаван је графички прилог "Уређајна основа Грознатовци".*

### Б.2. Детаљна подела подручја на просторне целине у односу на њихову намену

На основу морфолошких карактеристика, времена настајања, стања коришћења простора, степена изграђености, планираних претежних намена, начина даљег коришћење земљишта и функционалних веза, издвојене су просторне целине приказане на графичком прилогу "Уређајна основа Грознатовци".

У планском обухвату простор је одређен за следеће просторне целине:

- Јавне службе (површине јавне намене)
  - основно образовање
- Комуналне функције (површине јавне намене)
  - гробље
- Саобраћајне површине (површине јавне намене)
  - саобраћајнице
- Становање са пословањем

### Б.3. Приказ површина јавне намене

Грађевинско земљиште јавне намене (постојеће и планско) са режимом успостављања заједничког интереса и експлоатације за јавне потребе, дефинисано је на нивоу катастарских парцела у Табели 2:

Табела 2. *Списак катастарских парцела у оквиру јавне намене*

Катастарска општина	Катастарска парцела број:	
Грознатовци	основна школа	цела кп.бр. 1047
	гробље	цела кп.бр.1686
	саобраћајнице и паркинзи	према графичком прилогу

#### Б.4. Регулација и нивелација

План хоризонталне и вертикалне регулације урађен је на основу намене површина, саобраћајног решења и конфигурације терена.

Нивелационим решењем дате су преломне осовинске тачке на раскрсницама примарних саобраћајнице и саставни су део графичког приказа.

Нивелационим решењем дате су основне смернице којих се се у фази израде техничке документације треба начелно придржавати.

#### Б.5. Правила уређења и грађења по просторним целинама

Правила уређења и грађења по просторним целинама дефинисана су у текстуалном делу Измена и допуна Просторног плана, Поглавље 4. ПРАВИЛА УРЕЂЕЊА И ГРАЂЕЊА.

#### Б.6. Други детаљни услови коришћења, уређења и заштите простора и објеката

Дозвољава се озакоњење, реконструкција, адаптација, санација, текуће и инвестиционо одржавање (у постојећем габариту и волумену) објеката који се налазе у заштитном појасу државног пута, уколико се не налазе на земљишту у државној својини, корисника ЈП "Путеви Србије", уз обавезу прибављања сагласности управљача пута.

#### Б.7. Биланс површина

Биланс површина дат је у текстуалном делу Измена и допуна Просторног плана, у Табели 2.1. *Планирано коришћење земљишта.*

### Уређајна основа за село Јелашница у општини Сурдулица

#### А. УВОДНЕ НАПОМЕНЕ И ОПШТИ ДЕО

Уређајна основа за село Јелашница се израђује у сврху просторног развоја села и подстицања његовог одрживог развоја, уважавајући типолошке и морфолошке различитости, а нарочито: 1) геоморфолошке (равничарска, долинска, брдска, планинска и др. села), 2) регионалне и традиционалне (збијен, разбијен тип села, повремено и стално насељена села, напуштена села), као и 3) друге различитости.

Село Јелашница по овој типологији представља ратарско-сточарско сеоско насеље полузбијеног (долинског) типа, на долинским странама Јелашничке реке, десне притоке Јужне Мораве, 12km југозападно од Сурдулице. Површина атара износи 1.497ha. Просторно се развија у висинском појасу 380 - 440m. Обједињује два главна низа кућа са шест махала: *Доњу, Малу реку,*

*Црквену, Шатор, Циганску и Широко поље.* Припада старим српским насељима. Помиње се у XVI веку као велико село (1519. - 89., 1528. - 92., и 1570. - 86. хришћанских породица). Од друге половине XVIII века, када почиње планско насељавање од стране турске власти, до 1878., када су се повукли са Турцима, у њој су живели и Албанци. Након ослобођења од Турака броји 33 куће и 899 житеља (1879.), а 1921. - 217 домова и 1.057 житеља. По последњем попису (2011.) броји 300 домаћинстава и 1.056 становника, са просечном величином домаћинстава од 3,52 ст/дом, и просечном густином насељености од 71 ст/км<sup>2</sup>. Становништво је српско (слави *Митровдан, Аранђеловдан, Никољдан* и др.; сеоска слава *Бели петак*), староседелачко и досељено већином из Горње Пчиње и насеља Врањске котлине, а има и Рома досељених у време турске владавине. Индекс демографског старења ( $i_s$ ) креће се у распону од 0.2 (1961.) до 0.6 (1991.), односно до 0,8 (2011.). Православни храм посвећен Рождеству св. Богородице подигнут је 1892. године. Струју добија 1946./47., телефонске везе 1978./79., а водом се углавном снабдева преко сопствених водовода и из копаних бунара. Има осморазредну ОШ "Бора Станковић", МК за два насеља (Јелашница и Рђавица) и др. Већина мештана запослена је у Владичином Хану и Сурдулици. У атару, 2 km југоисточно од данашњег села, 1924. саграђена је ХЕ "Вражин", која је 1963. године ушла у састав Хидроенергетског система "Власина".

#### Б. ПЛАНСКИ ДЕО

Уређајна основа за село Јелашница саставни је део Просторног плана јединице локалне самоуправе општине Сурдулица, односно Измена и допуна Усклађеног просторног плана општине Сурдулица и представља плански основ за издавање локацијских услова и грађевинске дозволе.

#### Б.1. Граница просторног обухвата и приказ грађевинског подручја

Граница просторног обухвата поклапа се са границом грађевинског подручја. Укупна површина грађевинског подручја износи 114,71ha. Простире се у административном смислу на територији катастарске општине Јелашница. Просторни обухват и списак катастарских парцела у оквиру грађевинског подручја приказани су у следећој табели:

Табела 1.

*Просторни обухват и списак катастарских парцела, у оквиру грађевинског подручја*

Рб	Катастарска општина	Катастарска парцела број:
----	---------------------	---------------------------

1	Јелашница	<p>Целе КП бр. 391, 392, 393, 394, 395, 396, 553/1, 553/2, 635, 636/2, 696, 697, 711, 712/1, 715, 716/1, 716/2, 717/1, 717/2, 718/1, 718/2, 718/3, 719, 721/1, 721/2, 721/3, 722/1, 722/2, 722/3, 723, 724, 727/1, 727/2, 727/3, 735, 736, 740, 826, 827, 831, 832, 836/1, 836/2, 837, 838/1, 838/2, 839/1, 839/2, 840, 842, 843, 849, 850, 865, 866, 869, 870, 871, 874, 875, 876, 877, 878/1, 878/2, 878/3, 878/4, 878/5, 879/1, 879/2, 879/3, 879/4, 880/1, 880/2, 880/3, 880/4, 881/1, 881/2, 881/3, 882/1, 882/2, 883, 884/1, 884/2, 884/3, 887, 1011, 1013, 1015, 1016, 1017, 1019/1, 1019/2, 1020, 1021, 1022, 1023, 1026, 1027, 1028, 1029, 1030, 1031/1, 1032/1, 1032/2, 1035, 1036/1, 1036/2, 1036/3, 1118, 1124/1, 1124/2, 1126, 1149, 1155, 1185, 1186/1, 1186/2, 1187/1, 1187/2, 1188, 1189, 1190, 1191, 1192, 1193, 1194/1, 1203/1, 1203/2, 1203/3, 1204, 1205/1, 1205/2, 1213, 1215, 1216, 1218, 1220, 1223, 1224, 1225, 1226, 1227, 1228, 1229, 1230, 1232, 1233, 1234, 1235, 1236, 1237, 1238, 1239, 1240, 1241, 1242, 1243, 1244, 1245, 1246, 1247, 1248, 1249, 1250, 1251, 1252, 1253, 1254, 1255, 1256, 1257, 1258, 1259, 1260, 1261, 1262, 1263, 1264/1, 1264/2, 1265, 1266, 1267, 1268, 1269, 1270, 1271, 1272, 1273, 1274, 1275, 1276/1, 1276/2, 1277/1, 1277/2, 1278, 1279, 1280/1, 1280/2, 1281, 1282/1, 1282/2, 1283, 1284, 1285/1, 1285/2, 1286, 1287, 1288/1, 1288/2, 1288/3, 1289/1, 1289/2, 1290, 1291, 1292, 1293, 1294/1, 1294/2, 1295, 1296, 1297, 1298, 1299, 1300, 1301, 1302, 1303, 1304, 1305, 1306, 1307, 1308, 1309, 1310, 1311, 1312, 1313, 1314, 1315, 1316, 1317, 1318, 1320, 1321, 1322, 1323, 1324, 1325, 1326, 1327, 1328, 1329, 1330, 1331, 1332/1,</p>	<p>1332/2, 1333, 1334/1, 1334/2, 1334/3, 1335/1, 1335/2, 1336, 1337, 1338, 1341, 1342, 1343, 1344/5, 1345/1, 1345/2, 1346, 1347, 1348/1, 1351/1, 1351/2, 1352/1, 1352/2, 1357, 1358, 1359, 1362, 1363, 1364, 1365/2, 1367, 1368, 1370/1, 1370/4, 1373, 1374, 1375/1, 1375/2, 1376/1, 1376/2, 1376/3, 1377, 1378, 1379, 1381, 1382, 1383, 1384, 1386, 1387, 1391/1, 1391/2, 1392/1, 1392/2, 1393/1, 1393/2, 1393/5, 1394, 1395, 1396, 1397, 1398, 1399, 1402, 1403/1, 1403/2, 1404, 1405/1, 1405/2, 1406/1, 1406/2, 1415, 1416, 1417, 1418, 1419, 1420, 1421, 1422, 1423, 1424, 1425, 1426, 1427, 1428, 1430, 1431, 1432, 1433, 1437, 1438, 1439, 1440, 1441, 1443/1, 1443/2, 1444, 1452, 1453, 1454, 1455, 1456, 1525, 1526, 1527, 1529, 1530/1, 1530/2, 1531, 1538, 1542/1, 1542/2, 1545, 1546/1, 1548, 1549, 1554, 1555, 1556/2, 1557, 1559, 1560, 1562, 1563, 1564, 1565, 1566, 1567, 1568, 1569, 1570, 1571, 1572, 1573, 1574, 1575, 1576/1, 1576/2, 1577/1, 1577/2, 1578, 1579, 1580, 1581, 1582, 1583, 1584, 1585, 1586, 1587, 1588, 1589, 1590, 1591/1, 1591/2, 1592/1, 1592/2, 1593, 1594, 1595, 1596, 1598, 1599/1, 1599/2, 1600/1, 1600/2, 1601, 1602, 1603/1, 1603/2, 1604, 1605, 1606/1, 1606/2, 1607, 1608, 1609, 1621, 1622, 1623, 1624, 1625, 1626/1, 1626/2, 1627, 1628, 1630/1, 1630/3, 1631, 1632/1, 1632/2, 1636, 1637, 1638/1, 1638/2, 1639/1, 1639/2, 1643, 1648, 1671, 1672, 1673/1, 1673/2, 1674, 1675, 1692, 1695, 1703, 1704, 1705, 1707, 1709, 1712, 1713, 1714, 1715, 1716, 1717, 1718, 1719, 1720, 1721, 1722, 1723, 1724, 1725, 1726, 1727, 1728, 1729, 1730/1, 1730/2, 1742, 1745, 1748, 1749, 1756, 1757/1, 1764, 1765, 1766, 1767,</p>
---	-----------	---	--

1768, 1770, 1771, 1772, 1775, 1776, 1777, 1778, 1779, 1780, 1781, 1786, 1880, 1882/1, 1884, 1888, 1891, 1892, 1893, 1895, 1901, 1904, 1905/1, 1905/2, 1909, 1912/1, 1917/1, 1918/1, 1918/2, 1919, 1920, 1922, 1923, 1925/1, 1925/2, 1925/3, 1926, 1927, 1928/1, 1928/2, 1930, 1931, 1932, 1933/1, 1933/2, 1934/1, 1934/2, 1935, 1936, 1937, 1938, 1939, 1943, 1946, 1958, 1959, 1960, 1961, 1962, 2117/1, 2117/2, 2118, 2119/1, 2119/2, 2119/3, 2121/2, 2122, 2126, 2127, 2130/3, 2131, 2202, 2206/1, 2207/2, 2209, 2210, 2214, 2215, 2219, 2230, 2231, 2252, 2301, 2310, 2312, 2313, 2314, 2315, 2328, 2329, 2330, 2331, 2332, 2334, 2335, 2336, 2337, 2338, 2339, 2340, 2341, 2342, 2343, 2344/1, 2344/2, 2345, 2346, 2347, 2348, 2349, 2350, 2351/1, 2352, 2356, 2357/2, 2607/2, 2632, 2634/1, 2634/2, 2635/1, 2635/2, 2637, 2638, 2642, 2647, 2650, 2651, 2652, 2655, 2656, 2657, 2660, 2661, 2666, 2667, 2668/1, 2668/2, 2668/3, 2670, 2671/1, 2671/2, 2671/3, 2673, 2674, 2675, 2681, 2686, 2687/1, 2687/2, 2687/3, 2687/4, 2687/5, 2696/1, 2696/2, 2697, 2698, 2700, 2701, 2702, 2703, 2704, 2705, 2706/1, 2706/2, 2706/3, 2706/4, 2707/1, 2707/2, 2708/1, 2708/2, 2709, 2710, 2713/1, 2714, 2715, 2718, 2719, 2721, 2722, 2723, 2728, 2729, 2730/1, 2732/4, 2733/4, 2734/1, 2735/1, 2735/2, 2737/2, 2737/3, 2739/2, 2739/4, 2742/2, 2742/4, 2743, 2746, 2747, 2750/2, 2751/1, 2751/4, 2754/1, 2754/2, 2755/1, 2755/2, 2755/4, 2755/5, 2758, 2759/1, 2759/2, 2760, 2761/1, 2761/2, 2761/3, 2763, 2764, 2765, 2766, 2767, 2768, 2769, 2770, 2771, 2772, 2773, 2774, 2776, 2778, 2780, 2781, 2782, 2783, 2784/1, 2784/2, 2790, 2791, 2792, 2795, 2798/1, 2800, 2803, 2805, 2806, 2814, 2817,	2832, 2833, 3201, 3202, 3205, 3206, 3207, 3209, 3210, 3215, 3220, 3225, 3231/1, 3231/2, 3232, 3234, 3235, 3236, 3239, 3240, 3241, 3243, 3244, 3245, 3254, 3255, 3258, 3259, 3261, 3262, 3263, 3264/1, 3264/2, 3264/3, 3286, 3287, 3288, 3290, 3291, 3292, 3293, 3294/2, 3297, 3301, 3302, 3303, 3304, 3305, 3306/1, 3307, 3308, 3309, 3310, 3311, 3313, 3314, 3315, 3316, 3317, 3318, 3319, 3320, 3321, 3324, 3325, 3327, 3329/2, 3330, 3331, 3332, 3335, 3336, 3343, 3344, 3345/2, 3347, 3349/4, 3351, 3352, 3354/2, 3355, 3357, 3358/1, 3358/2, 3360, 3361, 3367, 3368, 3369, 3370/1, 3370/2, 3371, 3372, 3373, 3374, 3375, 3378/1, 3378/2, 3379, 3380, 3381, 3382/2, 3386, 3387, 3391/1, 3395/1, 3396, 3397, 3398, 3399, 3410/1, 3410/2, 3415, 3416, 3426, 3428/1, 3429, 3435, 3436, 3437, 3438, 3439/2, 3440, 3448, 3449, 3450, 3451, 3452, 3453, 3454/1, 3454/10, 3454/2, 3454/3, 3454/4, 3454/5, 3454/6, 3454/7, 3454/8, 3454/9, 3455/1, 3455/2, 3456, 3457/1, 3457/2, 3457/3, 3457/4, 3458, 3459, 3460, 3466, 3468, 3469, 3470, 3471, 3472/1, 3472/2, 3473, 3474, 3475/1, 3475/2, 3475/3, 3476, 3477, 3478, 3479, 3480, 3481, 3483, 3484, 3485, 3486, 3487, 3488, 3489/1, 3489/2, 3490, 3491, 3492, 3493, 3494, 3495, 3496, 3497, 3498/1, 3498/2, 3499, 3500, 3501/1, 3501/2, 3504/1, 3504/2, 3520, 3521, 3530, 3539, 3540, 3542, 3553, 3559, 3566, 3567, 3569, 3630, 3632/1, 3632/2, 3632/3, 390/2, 4001, 4021, 4023, 4050, 4051/1, 4087, 4089, 4090/1, 4091/1, 4091/2, 4092, 4093, 4094, 4095, 4096, 4097, 4099, 4100, 4110, 4111, 4122, 4232, 4233, 4285, 4291/2, 4292, 4305/1, 4305/2, 4331, 4339, 4354, 4433, 4439, 4440, 4441, 4451, 4452, 4453, 4454/1, 4454/2, 4464, 4468, 4469/1,
---	---

	4470, 4471/1, 4471/3, 4472, 4475, 4516, 4549, 4552, 4553 и делови КП бр. 1125/2, 1361, 1701, 4541, 4544, 4547, 4548, 4554, 4558, 4556, 4565, 4537, 4563.
--	--

*Напомена: У случају неслагања бројева катастарских парцела са графичким прилогом, меродаван је графички прилог: "Уређајна основа Јелашница".*

## **Б.2. Детаљна подела подручја на просторне целине у односу на њихову намену**

На основу морфолошких карактеристика, времена настајања, стања коришћења простора, степена изграђености, планираних претежних намена, начина даљег коришћење земљишта и функционалних веза, издвојене су просторне целине приказане на графичком прилогу: "Уређајна основа Јелашница".

У планском обухвату простор је опредељен за следеће просторне целине:

- Јавне службе (површине јавне намене)
  - основно образовање
  - предшколско образовање
- Комуналне функције (површине јавне намене)
  - гробље
- Саобраћајне површине (површине јавне намене)
  - саобраћајнице
- Становање
- Верски објекти
- Привредне делатности
- Зеленило

## **Б.3. Приказ површина јавне намене**

За просторни обухват села Јелашница, грађевинским земљиштем јавне намене (постојеће и планско) са режимом успостављања заједничког интереса и експлоатације за јавне потребе, обухваћене су катастарске парцеле дате у Табели 2: Табела 2. Списак катастарских парцела у оквиру јавне намене

Рб	Катастарска општина	Катастарска парцела број:	
1	Јелашница	предшколска установа	3439/2
		основна школа	целе кп.бр. 3435, 3436,
		гробље	целе кп.бр. 2700, 2701, 3501/1, 3504/1, 3504/2
		остало јавно земљиште	цела кп.бр. 3438, 3397, 3398

1	Јелашница	саобраћајнице и паркинзи	према графичком прилогу
---	-----------	--------------------------	-------------------------

## **Б.4. Регулација и нивелација**

План хоризонталне и вертикалне регулације урађен је на основу намене површина, саобраћајног решења и конфигурације терена.

Нивелационим решењем дате су преломне осовинске тачке на раскрсницама примарних саобраћајнице и саставни су део графичког приказа.

Нивелационим решењем дате су основне смернице којих се се у фази израде техничке документације треба начелно придржавати.

## **Б.5. Правила уређења и грађења по просторним целинама**

Правила уређења и грађења по просторним целинама дефинисана су у текстуалном делу Измена и допуна Усклађеног просторног плана, поглавља: 2.2. ПРАВИЛА УРЕЂЕЊА и 2.3. ПРАВИЛА ГРАЂЕЊА.

## **Б.6. Други детаљни услови коришћења, уређења и заштите простора и објеката**

Дозвољава се озакоњење, реконструкција, адаптација, санација, текуће и инвестиционо одржавање (у постојећем габариту и волумену) објеката који се налазе у заштитном појасу државног пута, уколико се не налазе на земљишту у државној својини, корисника ЈП "Путеви Србије", уз обавезу прибављања сагласности управљача пута.

## **Б.7. Биланс површина**

Биланс површина дат је у текстуалном делу Измена и допуна Просторног плана, у Табели 2.1. Планирано коришћење земљишта.

## **Уређајна основа за село Калабовце у општини Сурдулица**

### **А. УВОДНЕ НАПОМЕНЕ И ОПШТИ ДЕО**

Уређајна основа за село Калабовце се израђује у сврху просторног развоја села и подстицања његовог одрживог развоја, уважавајући типолошке и морфолошке различитости, а нарочито: 1) геоморфолошке (равничарска, долинска, брдска, планинска и др. села), 2) регионалне и традиционалне (збијен, разбијен тип села, повремено и стално насељена села, напуштена села), као и 3) друге различитости.

Село Калабовце по овој типологији представља ратарско сеоско насеље збијеног типа,

на (420m) обалама Калабовске реке, леве притоке Врле, у Масуричкој котлиници, североисточном делу Врањске котлине, с обе стране сеоског пута Биновце - Алакинце, 5km западно од Сурдулице. Површина атара износи 117ha. Дели се на групе родовских кућа (*Троскачани, Бонинци, Дудаланици, Стаменковићи* и др.). Године 1921. броји 16 домова и 125 житеља (1953. - 29 домаћинстава и 146 житеља итд.). По последњем попису (2011.) броји 30 домаћинстава и 83 становника, са просечном величином домаћинстава од 2,77 ст/дом, и просечном густином насељености од 71 ст/км<sup>2</sup>. Становништво је српско (слави *Св. Стефана, Петровдан, Митровдан, Аранђеловдан, Никољдан* и др.; сеоска слава *Духовски уторак*), досељено из села Сувојнице и Троскача. Индекс демографског старења ( $i_s$ ) креће се у распону од 0,2 (1961.) до 1,2 (1991.), односно до 1,7 (2011.). Струју добија 1947., телефонске везе 1989./90., а водоснабдевање је колективно (од 1996. прикључено на водоводни систем Сурдулице) и индивидуално (сопствени водоводи и копани бунари). Има електрични млин (од 1948.) и др. Већина мештана економску егзистенцију остварује у Сурдулици, а главна допунска аграрна грана је повртарство (паприка, парадајз, купус и др.).

## Б. ПЛАНСКИ ДЕО

Уређајна основа за село Калабовце саставни је део Просторног плана јединице локалне самоуправе општине Сурдулица, односно Измена и допуна Усклађеног просторног плана општине Сурдулица и представља плански основ за издавање локацијских услова и грађевинске дозволе.

### Б.1. Граница просторног обухвата и приказ грађевинског подручја

Граница просторног обухвата поклапа се са границом грађевинског подручја. Укупна површина грађевинског подручја износи 18,81ha. Простире се у административном смислу на територији катастарске општине Калабовце. Просторни обухват и списак катастарских парцела у оквиру грађевинског подручја приказани су у следећој табели:

Табела 1.

*Просторни обухват и списак целих и делова катастарских парцела, у оквиру грађевинског подручја*

Катастарска општина	Катастарска парцела број:
Калабовце	Целе КП бр. 159, 160, 161, 162, 163, 164, 165/1, 165/2, 165/3, 165/4, 167/1, 169, 170, 175, 176, 181, 182, 183, 184, 189, 190, 192, 200, 203,

	208, 209, 210, 211, 212, 214, 215, 216, 217, 218, 221/1, 252, 253, 255/1, 255/2, 263, 264, 265, 266, 276/1, 276/2, 277, 278/1, 278/2, 278/3, 278/4, 278/5, 278/6, 281, 282, 283, 284, 285, 286, 287, 288, 289, 290, 291, 292, 293, 294/1, 294/2, 295, 296, 297, 298, 299, 300, 301/1, 301/2, 302, 303, 304, 305, 306, 307, 308, 309, 310, 311, 312, 313, 314, 315, 316, 317, 320/2, 320/3, 503/1, 516, 517, 518, 519, 619, 735, 736, 737, 738, 739, 749, 750, 751, 752, 753, 754, 755, 756, 757, 758, 759, 760, 774, 775/2, 798, 799, 816, 817, 819 и делови КП бр. 224, 504/1, 797, 800, 808, 818.
--	---

*Напомена: У случају неслагања бројева катастарских парцела са графичким прилогом, меродаван је графички прилог "Уређајна основа Калабовце".*

### Б.2. Детаљна подела подручја на просторне целине у односу на њихову намену

На основу морфолошких карактеристика, времена настајања, стања коришћења простора, степена изграђености, планираних претежних намена, начина даљег коришћење земљишта и функционалних веза, издвојене су просторне целине приказане на графичком прилогу "Уређајна основа Калабовце".

У планском обухвату простор је опредељен за следеће просторне целине:

-Саобраћајне површине (површине јавне намене)

- саобраћајнице

-Становање

-Привредне делатности

### Б.3. Приказ површина јавне намене

Грађевинско земљиште јавне намене (постојеће и планско) са режимом успостављања заједничког интереса и експлоатације за јавне потребе, дефинисано је на нивоу катастарских парцела у Табели 2:

Табела 2. *Списак катастарских парцела у оквиру јавне намене*

Рб	Катастарска општина	Катастарска парцела број:	
1	Калабовце	саобраћајнице и паркинзи	према графичком прилогу

### Б.4. Регулација и нивелација

План хоризонталне и вертикалне регулације урађен је на основу намене површина, саобраћајног решења и конфигурације терена.

Нивелационим решењем дате су преломне осовинске тачке на раскрсницама примарних саобраћајнице и саставни су део графичког приказа.

Нивелационим решењем дате су основне смернице којих се у фази израде техничке документације треба начелно придржавати.

### **Б.5. Правила уређења и грађења по просторним целинама**

Правила уређења и грађења по просторним целинама дефинисана су у текстуалном делу Измена и допуна Усклађеног просторног плана, поглавља: 2.2. ПРАВИЛА УРЕЂЕЊА и 2.3. ПРАВИЛА ГРАЂЕЊА.

### **Б.6. Други детаљни услови коришћења, уређења и заштите простора и објеката**

Дозвољава се озакоњење, реконструкција, адаптација, санација, текуће и инвестиционо одржавање (у постојећем габариту и волумену) објеката који се налазе у заштитном појасу државног пута, уколико се не налазе на земљишту у државној својини, корисника ЈП "Путеви Србије", уз обавезу прибављања сагласности управљача пута.

### **Б.7. Биланс површина**

Биланс површина дат је у текстуалном делу Измена и допуна Просторног плана, у *Табели 2.1. Планирано коришћење земљишта*

## Уређајна основа за село Кијевац у општини Сурдулица

### **А. УВОДНЕ НАПОМЕНЕ И ОПШТИ ДЕО**

Уређајна основа за село Кијевац се израђује у сврху просторног развоја села и подстицања његовог одрживог развоја, уважавајући типолошке и морфолошке различитости, а нарочито: 1) геоморфолошке (равничарска, долинска, брдска, планинска и др. села), 2) регионалне и традиционалне (збијен, разбијен тип села, повремено и стално насељена села, напуштена села), као и 3) друге различитости.

Село Кијевац по овој типологији представља ратарско - сточарско, раније сточарско, сеоско насеље разбијеног типа, на десној долиној страни Врле и странама њених притока Кијевске реке (Чешљаја, Дубница) и Студеначког потока, у подножју Големе главе (1174m), Кијевске чуке (1009m) и Прудине (858m), 4km североисточно од

Сурдулице. Површина атара износи 3.190ha. Простире се у висинском појасу 800 - 1260 m. Подељен је на седам махала (*Балтијанце, Целенце, Кијевац, Србинци, Кадамци, Илијинци и Друм* - најмлађа). До 1979. године својим физиономским и административним склопом обухватао је сада самостално насеље Троскач. Спада у стара српска села. По предању, основан је на месту неког предсловенског насеља (остаци старих гробова за које се верује да су "латински", утврђење на локалитету Градиште и сл.). Формиран је као насеље збијеног типа, у долини Кијевске реке, на Селишту, одакле су се највероватније крајем XVI или XVII века поједини родови "разишли по ридови". После ослобођења од Турака броји 96 кућа и 727 житеља (1879.), а 1921. - 188 домова и 1.125 житеља. По последњем попису (2011.) броји 38 домаћинстава и 99 становника, са просечном величином домаћинстава од 2,61ст/дом, и просечном густином насељености од 3ст/км<sup>2</sup>. Становништво је српско (слави *Јовањдан, Св. Саву, Аранђеловдан и Никољдан; сабори* и сеоске славе *Спасовдан и Велика Госпојина*), староседелачко (већином) и досељено. Индекс демографског старења (*i<sub>s</sub>*) креће се у распону од 0,2 (1961.) до 0,8 (1991.), односно до 3,6 (2011.). Струју добија 1947./48., телефонске везе 1991., а водом се снабдева преко сопствених водовода (100% домаћинстава). Седиште је месне канцеларије за пет насеља (Бацијевце, Дуги Дел, Кијевац, Лескова Бара и Троскач). У Кијевцу се налази истурено одељење основне школе „Пера Мачкатовац“.

Пољопривредна производња је "сваштарска" и углавном за сопствене потребе.

### **Б. ПЛАНСКИ ДЕО**

Уређајна основа за село Кијевац саставни је део Просторног плана јединице локалне самоуправе општине Сурдулица, односно Измена и допуна Усклађеног просторног плана општине Сурдулица и представља плански основ за издавање локацијских услова и грађевинске дозволе.

### **Б.1. Граница просторног обухвата и приказ грађевинског подручја**

Граница просторног обухвата поклапа се са границом грађевинског подручја. Укупна површина грађевинског подручја износи 46,60ha. Простире се у административном смислу на територији катастарске општине Кијевац. Просторни обухват и списак катастарских парцела у оквиру грађевинског подручја приказани су у следећој табели:

*Табела 1.*



Просторни обухват и списак целих и делова катастарских парцела, у оквиру грађевинског подручја

Катастарска општина	Катастарска парцела број:
Кијевац	Целе КП бр. 391, 412, 414, 415, 416, 417, 418, 427, 429, 430, 512, 540, 542, 545, 548, 549, 559, 580, 1305, 1307, 1308, 1309, 1310, 1311, 1343, 1344, 1345, 1346, 1377, 1378, 1380, 1435, 1841, 1842, 1855, 1862, 1863, 1866, 1894, 1895, 1896, 1900, 1901, 1902, 1903, 1904, 1905, 1906, 1907, 1908, 1909, 1910, 1911, 1913, 1914, 1916, 1917, 1918, 1919, 1920, 1921, 1922, 1923, 1934, 1936, 1937, 1948, 1949, 1950, 1951, 1975, 1976, 1978, 1979, 1980, 1991, 1995, 1996, 1997, 1998, 1999, 2000, 2017, 2018, 2032, 2033, 2036, 2044, 2054, 2110, 2111, 2112, 2113, 2114, 2115, 2116, 2117, 2118, 2119, 2120, 2121, 2122, 2171, 2172, 2173, 2174, 2175, 2177, 2526, 2527, 2528, 2530/1, 2556, 2558, 2668, 2669, 2671, 2673, 2695, 2696, 2698, 2709, 2722, 2723, 2740, 2741, 2742, 2743, 2745, 2865, 2965, 2972, 2974, 2976, 2977, 2978, 2979, 2980, 2993, 2996, 2997, 2998, 3002, 3036, 3038, 3040, 3046, 3049, 3760, 3911, 3912, 3936, 4112, 4113, 4114, 4152, 4153, 4154, 4160, 4406, 4481, 4482, 4483, 4484, 4494, 4495, 4497, 4498, 4512, 4513, 4515, 4555, 4609, 4630, 4640, 5486, 5487, 5488, 5506, 5507, 5508, 5509, 5510, 5511, 5512, 5513, 5524, 5528, 5533, 5538, 5539, 5540, 5541, 5542, 5634, 5685, 5934, 5950, 6074, 6075, 6076, 6077, 6079, 6099, 6100, 6101, 6102, 6103, 6104, 6105, 6106, 6107, 6108, 6109, 6113, 6114/1, 6114/2, 6116, 6120, 6121, 6123, 6126, 6127, 6202, 6214, 6293, 6294, 6304, 6307, 6354, 6431, 6466, 6499, 6529, 6556, 6560, 6569, 6655, 6677, 6683, 6684, 6698, 6699, 6700, 6713, 6723, 6744, 6746, 6940, 6941, 6942, 6950, 6962, 6965, 6975, 6979, 6986, 6988, 6989, 6991, 7000, 7099, 7222, 7223, 7225, 7227, 7228, 7229, 7230, 7231, 7232, 7233, 7234, 7453, 7456, 7489, 7513, 7515, 7516, 7517, 7518, 7520, 7625, 7657, 7658, 7659, 7660/1, 7660/2, 7662, 7664, 7666, 7668, 7671, 7672, 7673, 7676/1, 7679, 7680,

	7687/2, 7688, 7723, 7724, 7727, 7728, 7729, 7806, 7808, 7809, 7813, 7816, 7817, 7861, 7862, 7867, 7868, 7870, 7902, 7914, 7915, 7916, 7929, 7936, 7940, 7941, 7942, 7943, 7945, 7946, 7947, 7954, 7955, 7956, 7958, 7972, 7977, 7979, 7980, 7981, 7982, 7983, 7984, 7985, 7986, 7987, 7992, 7993, 7994, 7995, 7996, 7997, 7998, 7999, 8000, 8019, 8026, 8027, 8029, 8031, 8243, 8245, 8246, 8248, 8249, 8256, 8257, 8258, 8284, 8287, 8289, 8294, 8295, 8296, 8297, 8300, 8327, 8328, 8335, 8338, 8365, 8414, 8418, 8425, 8437, 8473, 8527, 8552, 8570, 8580, 8583, 8587, 8594, 8595, 8597, 8598, 8599, 8601, 8616, 8736, 8787, 8810, 8811, 8927, 8932, 8933, 8934, 8957, 8958, 8963, 8985, 9010, 9022, 9024, 9124, 9126, 9128, 9129, 9131, 9162, 9163, 9164, 9166, 9167, 9181, 9182, 9183, 9184, 9185, 9191, 9192, 9194, 9198, 9208, 9210, 9265, 9267, 9268, 9270, 9584, 9585, 9586, 9672, 9673, 9852, 9895, 9917 и делови КП бр. 547, 1342, 2541, 2744, 2874, 6100, 7805, 7939, 8030, 9897, 9898, 9924, 9901, 9902, 9871, 9872, 9873, 9874, 9875, 9876, 9877, 9878, 9879, 9880, 9883, 9884, 9885, 9886, 9887, 9892, 9893, 9895, 9896 9906/1, 9906/2, 9910, 9913, 9914, 9916, 9917, 9918, 9922, 9925.
Сурдулица	Целе КП бр. 3026, 3109, 3107, 3108.

Напомена: У случају неслагања бројева катастарских парцела са графичким прилогом, меродаван је графички прилог "Уређајна основа Кијевац".

## Б.2. Детаљна подела подручја на просторне целине у односу на њихову намену

На основу морфолошких карактеристика, времена настајања, стања коришћења простора, степена изграђености, планираних претежних намена, начина даљег коришћење земљишта и функционалних веза, издвојене су просторне целине приказане на графичком прилогу "Уређајна основа Кијевац".

У планском обухвату простор је опредељен за следеће просторне целине:

- Јавне службе (површине јавне намене)
  - основно образовање (четвороразредна основна школа)
  - предшколско образовање
  - објекти културе (мз)

- Комуналне функције (површине јавне намене)
  - гробље
- Спорт и рекреација (површине јавне намене)
- Саобраћајне површине (површине јавне намене)
  - саобраћајнице
- Становање са пословањем
- Привредне делатности
- Верски објекти

### Б.3. Приказ површина јавне намене

Грађевинско земљиште јавне намене (постојеће и планско) са режимом успостављања заједничког интереса и експлоатације за јавне потребе, дефинисано је на нивоу катастарских парцела у Табели 2:

Табела 2. Списак катастарских парцела у оквиру јавне намене

Катастарска општина	Катастарска парцела број:	
Кијевац	4 разредна основна школа	део кп.бр. 7659
	и предшколско образовање	
	месна канцеларија и други објекти јавне намене	цела кп.бр. 7229, 2054
	гробље	целе кп.бр. 7625, 9181
	спорт и рекреација	целе кп.бр. 7227, 7228, 7230
	саобраћајнице и паркинзи	према графичком прилогу
Сурдулица	гробље	целе кп.бр. 3026, 3109, 3107, 3108.

### Б.4. Регулација и нивелација

План хоризонталне и вертикалне регулације урађен је на основу намене површина, саобраћајног решења и конфигурације терена.

Нивелационим решењем дате су преломне осовинске тачке на раскрсницама примарних саобраћајнице и саставни су део графичког приказа.

Нивелационим решењем дате су основне смернице којих се у фази израде техничке документације треба начелно придржавати.

### Б.5. Правила уређења и грађења по просторним целинама

Правила уређења и грађења по просторним целинама дефинисана су у текстуалном делу Измена и допуна Просторног плана, поглавља: 2.2. ПР

### Б.6. Други детаљни услови коришћења, уређења и заштите простора и објеката

Дозвољава се озакоњење, реконструкција, адаптација, санација, текуће и инвестиционо одржавање (у постојећем габариту и волумену) објеката који се налазе у заштитном појасу државног пута, уколико се не налазе на земљишту у државној својини, корисника ЈП "Путеви Србије", уз обавезу прибављања сагласности управљача пута.

### Б.7. Биланс површина

Биланс површина дат је у текстуалном делу Измена и допуна Просторног плана, у Табели 2.1. Планирано коришћење земљишта.

## Уређајна основа за село Клисура у општини Сурдулица

### А. УВОДНЕ НАПОМЕНЕ И ОПШТИ ДЕО

Уређајна основа за село Клисура се израђује у сврху просторног развоја села и подстицања његовог одрживог развоја, уважавајући типолошке и морфолошке различитости, а нарочито: 1) геоморфолошке (равничарска, долинска, брдска, планинска и др. села), 2) регионалне и традиционалне (збијен, разбијен тип села, повремено и стално насељена села, напуштена села), као и 3) друге различитости.

Село Клисура по овој типологији представља сточарско-ратарско сеоско насеље разбијеног типа, на долињским странама Јерме, леве притоке Нишаве, с обе стране магистралног пута Сурдулица-Трн (Бугарска), 42 km североисточно од Сурдулице. Површина атара износи 4.673 ha. Простире се у висинској зони 880-1280 m. Обједињује 36 "мале" (*Центар или Дервен, Анџакова, Близнакова, Бошчагова, Дебели дол, Драћова, Драганова, Дражина, Гаџина, Гранџина, Грубина, Касијна, Вебапова, Лалина, Марина, Мивина, Пејина, Раћина, Савина, Скубина, Смудијина, Спасина, Станишина, Горња и Доња Стрезина, Шарина, Тутуђинина, Велкова, Влајкова, Вукадинова, Зајина, Ковачева, Кашарска, Сушинска, Радивојинска и Беглик*). Године 1921. броји 281 дом и 1.897 житеља (1953. - 414 домаћинстава и 2.341 житељ итд.). По последњем попису (2011.) броји 110 домаћинстава и 206 становника, са просечном величином домаћинстава од 1,87 ст/дом, и просечном густином насељености од 4 ст/км<sup>2</sup>. Становништво је православно (слави *Јовањдан, Пренос моштију Св. Николе, Св. Врачеве* и

*Аранђеловдан*; сеоска слава *Спасовдан*) - бугарско и мањим делом српско. Индекс демографског старења ( $i_s$ ) креће се у распону од 0.2 (1961) до 3,5 (1991), односно до 10,6 (2011). Православни храм Св. Тројице подигнут је 1878. године. Електричну енергију добија 1965, а водоснабдевање је индивидуално (сопствени водоводи, уређени извори и копани бунари). Има осморазредну ОШ "Иво Лола Рибар", МК за осам насеља (Грознатовци, Драјинци. Клисуре, Колуница, Кострошевци, Паља, Стрезимировци и Сухи Дол), "Кулу" (заштићени споменик културе) - мању војну станицу из времена турске окупације подигнуту крајем XVIII или почетком XIX века, здравствену амбуланту, пошту, и др. Позната је по тржишној производњи квалитетног кромпира.

## Б. ПЛАНСКИ ДЕО

Уређајна основа за село Клисура саставни је део просторног плана јединице локалне самоуправе општине Сурдулица, односно Измена и допуна Просторног плана општине Сурдулица и представља плански основ за издавање локацијских услова и грађевинске дозволе.

### Б.1. Граница просторног обухвата и приказ грађевинског подручја

Граница просторног обухвата поклапа се са границом грађевинског подручја. Укупна површина грађевинског подручја износи 290,01ха. Простире се у административном смислу на територији катастарске општине Клисура. Просторни обухват и списак катастарских парцела у оквиру грађевинског подручја приказани су у следећој табели:

Табела 1.

*Просторни обухват и списак катастарских парцела, у оквиру грађевинског подручја*

Рб	Катастарска општина	Катастарска парцела број:
1	Клисура	127, 128, 129, 130, 135, 239, 240, 245, 246, 247, 248, 249, 250, 251, 252, 254, 255, 309, 310, 311, 313, 315, 316, 317, 318, 320, 321, 354, 355, 356, 358, 359, 437, 438, 439, 441, 442, 443, 444, 445, 446, 447, 448, 449, 473, 474, 489, 490, 491, 492, 506, 507, 509, 510, 511, 512, 514, 517, 518, 519, 520, 523, 524, 525, 526, 527, 528, 529, 530, 531, 532, 533, 589, 590, 596, 597, 598, 602, 603, 617, 618, 619, 620, 624, 625, 627, 628, 629, 630, 631, 632, 633, 634, 635, 636, 637,

640, 641, 642, 791, 823, 826, 828, 878, 881, 885, 886, 889, 890, 891, 892, 895, 922, 923, 924, 925, 926, 927, 928, 929, 930, 931, 932, 933, 936, 937, 939, 940, 988, 989, 990, 991, 992, 993, 994, 995, 996, 1003, 1007, 1014, 1015, 1016, 1102, 1103, 1104, 1105, 1106, 1107, 1108, 1109, 1110, 1111, 1112, 1113, 1114, 1117, 1118, 1119, 1120, 1121, 1164, 1165, 1166, 1182, 1188, 1189, 1194, 1300, 1314, 1317, 1319, 1321, 1344, 1345, 1346, 1347, 1348, 1349, 1350, 1478, 1482, 1483, 1484, 1485, 1487, 1529, 1530, 1531, 1533, 1535, 1536, 1537, 1539, 1540, 1541, 1542, 1543, 1544, 1551, 1554, 2140, 2141, 2143, 2144, 2145, 2146, 2147, 2148, 2149, 2150, 2151, 2153, 2154, 2155, 2156, 2157, 2158, 2159, 2160, 2161, 2162, 2163, 2168, 2169, 2171, 2194, 2195, 2204, 2205, 2206, 2207, 2208, 2209, 2215, 2217, 2218, 2219, 2315, 2316, 2317, 2320, 2340, 2341, 2343, 2353, 2357, 2358, 2523, 2524, 2525, 2526, 2527, 2534, 2535, 2570, 2572, 2573, 2574, 2575, 2576, 2585, 2586, 2587, 2593, 2594, 2596, 2611, 2612, 2614, 2615, 2616, 2617, 2618, 2619, 2620, 2621, 2622, 2623, 2624, 2625, 2626, 2627, 2629, 2630, 2631, 2635, 2636, 2639, 2640, 2642, 2643, 2645, 2646, 2659, 2695, 2696, 2698, 2699, 2700, 2718, 2719, 2720, 2721, 2722, 2723, 2724, 2725, 2727, 2728, 2729, 2730, 2731, 2732, 2733, 2735, 2781, 2782, 2783, 2788, 2913, 2914, 2915, 2953, 2954, 2955, 2957, 2958, 2959, 2960, 2961, 2998, 2999, 3050, 3093, 3094, 3095, 3204, 3205, 3225, 3226, 3227, 3228, 3229, 3230, 3231, 3236, 3237, 3238, 3400, 3401, 3402, 3584, 3585, 3587, 3588, 3589, 3590, 3595, 3596, 3597, 3598, 3599, 3600, 3601, 3602, 3604, 3609, 3613, 3614, 3615, 3616, 3617, 3618, 3619, 3621, 3627, 3628, 3629,
--

3630, 3779, 3780, 3781, 3782,  
3783, 3784, 3786, 3809, 3810,  
3811, 3812, 3813, 3814, 3815,  
3816, 3817, 3818, 3819, 3820,  
3821, 3826, 3837, 3843, 3844,  
3846, 3847, 3848, 3849, 3850,  
3851, 3852, 3853, 3867, 3868,  
3869, 3870, 3871, 3872, 3873,  
3874, 3876, 3877, 3878, 3879,  
3880, 3907, 3908, 3910, 3911,  
3912, 3922, 3925, 3926, 3968,  
3970, 3973, 4077, 4080, 4088,  
4205, 4206, 4207, 4247, 4248,  
4251, 4262, 4263, 4264, 4265,  
4417, 4418, 4419, 4420, 4421,  
4422, 4423, 4424, 4425, 4426,  
4427, 4428, 4430, 4431, 4432,  
4433, 4434, 4435, 4437, 4438,  
4439, 4441, 4442, 4443, 4444,  
4445, 4446, 4447, 4448, 4449,  
4450, 4451, 4452, 4453, 4454,  
4456, 4457, 4458, 4459, 4460,  
4461, 4462, 4465, 4466, 4467,  
4468, 4469, 4470, 4471, 4473,  
4474, 4475, 4476, 4477, 4478,  
4480, 4481, 4482, 4483, 4484,  
4485, 4486, 4487, 4488, 4489,  
4490, 4491, 4492, 4493, 4498,  
4499, 4500, 4501, 4507, 4508,  
4509, 4510, 4512, 4513, 4518,  
4520, 4541, 4543, 4544, 4550,  
4551, 4565, 4566, 4567, 4568,  
4569, 4571, 4573, 4574, 4584,  
4587, 4588, 4638, 4639, 4646,  
4647, 4648, 4649, 4650, 4657,  
4659, 4660, 4661, 4662, 4665,  
4800, 4803, 4805, 4806, 4807,  
4808, 4809, 4815, 4816, 4817,  
4818, 4819, 4820, 4823, 4824,  
4825, 4826, 4827, 4828, 4829,  
4831, 4832, 4833, 4834, 4835,  
4836, 4837, 4838, 4840, 4841,  
4842, 4843, 4844, 4845, 4854,  
4855, 5029, 5030, 5031, 5032,  
5033, 5034, 5035, 5036, 5041,  
5042, 5043, 5045, 5047, 5054,  
5055, 5074, 5075, 5108, 5109,  
5110, 5111, 5112, 5113, 5114,  
5115, 5116, 5118, 5119, 5120,  
5122, 5123, 5126, 5131, 5132,  
5133, 5134, 5135, 5136, 5137,  
5139, 5141, 5149, 5150, 5164,  
5165, 5168, 5169, 5172, 5173,  
5174, 5175, 5185, 5461, 5519,

5525, 5526, 5528, 5529, 5530,  
5534, 5535, 5538, 5539, 5540,  
5541, 5542, 5543, 5554, 5579,  
5580, 5581, 5713, 5714, 5715,  
5717, 5718, 5719, 5720, 5721,  
5723, 5984, 5986, 5989, 5990,  
5991, 6264, 6265, 6266, 6267,  
6268, 6269, 6270, 6271, 6272,  
6273, 6274, 6280, 6340, 6341,  
6342, 6343, 6344, 6345, 6346,  
6348, 6349, 6361, 6362, 6363,  
6370, 6372, 6373, 6374, 6375,  
6376, 6377, 6378, 6379, 6380,  
6383, 6451, 6453, 6454, 6455,  
6456, 6475, 6477, 6478, 6479,  
6480, 6481, 6488, 6489, 6492,  
6493, 6498, 6499, 6500, 6501,  
6502, 6503, 6504, 6505, 6506,  
6507, 6508, 6509, 6510, 6511,  
6512, 6516, 6517, 6518, 6520,  
6521, 6528, 6529, 6563, 6570,  
6571, 6574, 6575, 6576, 6580,  
6581, 6582, 6584, 6587, 6588,  
6589, 6590, 6591, 6592, 6593,  
6594, 6613, 6614, 6615, 6616,  
6617, 6618, 6619, 6620, 6622,  
6624, 6625, 6626, 6627, 6628,  
6629, 6630, 6631, 6632, 6633,  
6656, 6658, 6659, 6862, 6863,  
6867, 6868, 6869, 6870, 6871,  
6872, 6877, 7034, 7040, 7043,  
7044, 7045, 7046, 7162, 7169,  
7170, 7171, 7175, 7180, 7181,  
7182, 7183, 7184, 7186, 7187,  
7188, 7189, 7190, 7191, 7192,  
7193, 7194, 7195, 7196, 7197,  
7198, 7199, 7200, 7201, 7202,  
7203, 7204, 7206, 7207, 7208,  
7209, 7210, 7211, 7213, 7214,  
7281, 7282, 7351, 7353, 7354,  
7374, 7375, 7376, 7377, 7378,  
7379, 7380, 7381, 7383, 7384,  
7386, 7388, 7389, 7390, 7391,  
7392, 7393, 7536, 7538, 7542,  
7543, 7544, 7546, 7547, 7548,  
7549, 7550, 7551, 7552, 7553,  
7554, 7555, 7556, 7557, 7558,  
7559, 7601, 7602, 7603, 7604,  
7605, 7606, 7607, 7609, 7610,  
7612, 7613, 7614, 7615, 7618,  
7621, 7622, 7624, 7625, 7626,  
7627, 7628, 7629, 7630, 7632,  
7633, 7634, 7635, 7662, 7663,  
7664, 7666, 7668, 7669, 7733,

7734, 7735, 7736, 7737, 7744, 7745, 7746, 7748, 7872, 7873, 7874, 7875, 7876, 7877, 7878, 7879, 7880, 7881, 7885, 7886, 7912, 7913, 7914, 7921, 7922, 7923, 7925, 7926, 7927, 7928, 7929, 7930, 7932, 7949, 7950, 7952, 7959, 7960, 7961, 7962, 7964, 7969, 7983, 7984, 7985, 7986, 7989, 7990, 8014, 8015, 8016, 8026, 8027, 8028, 8029, 8030, 8031, 8032, 8033, 8034, 8035, 8036, 8037, 8038, 8074, 8106, 8112, 8117, 8118, 8119, 8121, 8122, 8123, 8124, 8125, 8126, 8129, 8130, 8172, 8283, 8302, 8305, 8306, 8307, 8308, 8309, 8315, 8317, 8340, 8341, 8344, 8345, 8351, 8352, 8353, 8354, 8355, 8356, 8357, 8358, 8359, 8396, 8397, 8398, 8399, 8401, 8402, 8415, 8416, 8418, 8419, 8420, 8423, 8424, 8425, 8429, 8439, 8462, 8463, 8464, 8465, 8473, 8474, 8476, 8477, 8494, 8496, 8497, 8498, 8499, 8512, 8513, 8515, 8516, 8517, 8518, 8519, 8520, 8590, 8593, 8609, 8611, 8612, 8613, 8614, 8615, 8618, 8619, 8620, 8621, 8622, 8623, 8624, 8625, 8633, 8634, 8637, 8669, 8674, 8675, 8676, 8682, 8685, 8857, 8858, 8859, 8882, 8888, 8890, 8891, 8892, 8893, 8894, 8895, 8896, 8897, 8898, 8899, 8900, 8901, 8902, 8903, 8904, 8907, 8909, 8939, 8940, 8953, 8954, 8955, 8956, 8967, 8968, 8969, 8971, 8972, 8973, 8974, 8975, 8976, 8977, 8978, 8979, 8980, 8982, 8983, 8984, 8985, 8987, 8991, 9172, 9173, 9174, 9175, 9176, 9177, 9222, 9223, 9224, 9233, 9234, 9235, 9236, 9237, 9238, 9239, 9241, 9242, 9243, 9244, 9245, 9246, 9247, 9248, 9249, 9268, 9269, 9271, 9272, 9273, 9274, 9275, 9276, 9277, 9278, 9279, 9280, 9281, 9282, 9286, 9287, 9288, 9289, 9290, 9292, 9296, 9297, 9323, 9324, 9328, 9329, 9330, 9331, 9332, 9333, 9334, 9335, 9336, 9341, 9342, 9343, 9344, 9347, 9348, 9349,	9350, 9353, 9362, 9379, 9380, 9381, 9382, 9384, 9393, 9409, 9411, 9412, 9439, 9440, 9441, 9442, 9444, 9958, 9962, 9963, 9968, 9969, 9970, 9971, 9974, 9975, 9976, 9982, 9983, 9990, 9991, 9992, 9993, 9994, 9995, 9997, 10001, 10004, 10005, 10006, 10015, 10033, 10036, 10037, 10042, 10043, 10130, 10190, 10191, 10192, 10193, 10194, 10195, 10196, 10197, 10210, 10222, 10236, 10237, 10238, 10239, 10240, 10241, 10242, 10369, 10383, 10422, 10423, 10426, 10427, 10429, 10430, 10435, 10436, 10437, 10438, 10441, 10442, 10443, 10445, 10446, 10447, 10450, 10452, 10453, 10454, 10455, 10456, 10457, 10458, 10459, 10460, 10488, 10532, 10617, 10633, 10634, 10637, 10638, 10639, 10645, 10646, 10689, 10691, 10692, 10702, 10705, 10706, 10708, 10709, 10712, 10713, 10714, 10716, 10774, 10795, 10796, 10797, 10941, 10942, 10944, 10945, 10946, 10947, 10948, 10949, 10950, 10954, 10955, 10956, 10957, 10958, 10960, 10961, 10962, 11007, 11008, 11011, 11012, 11014, 11015, 11016, 11017, 11120, 11241, 11242, 11246, 11254, 11267, 11268, 11272, 11275, 11276, 11278, 11303, 11304, 11306, 11308, 11309, 11310, 11311, 11312, 11313, 11320, 11321, 11322, 11323, 11325, 11328, 11337, 11354, 11372, 11376, 11378, 11379, 11380, 11381, 11382, 11383, 11384, 11388, 11390, 11391, 11393, 11394, 11395, 11396, 11397, 11398, 11399, 11400, 11401, 11402, 11403, 11404, 11406, 11407, 11408, 11409, 11410, 11411, 11412, 11413, 11414, 11415, 11416, 11417, 11418, 11419, 11420, 11422, 11454, 11455, 11471, 11482, 11483, 11484, 11487, 11635, 11636, 11637, 11638, 11639, 11641, 11642, 11643, 11644,
---	--

11647,	11648,	11649,	11651,
11652,	11653,	11654,	11655,
11657,	11658,	11659,	11660,
11661,	11662,	11663,	11664,
11665,	11666,	11667,	11668,
11716,	12523,	12524,	12525,
12526,	12527,	12528,	12529,
12530,	12531,	12532,	12533,
12534,	12535,	12536,	12537,
12538,	12539,	12540,	12541,
12542,	12550,	12559,	12621,
12622,	12623,	12624,	12627,
12628,	12630,	12633,	12634,
12635,	12637,	12638,	12639,
12640,	12642,	12646,	12647,
12648,	12649,	12650,	12651,
12653,	12654,	12655,	12656,
12657,	12658,	12660,	12661,
12663,	12664,	12665,	12666,
12667,	12670,	10198/1,	10384/1,
10384/2,	11274/1,	11274/2,	
11385/1,	11385/2,	11386/1,	
11386/2,	11386/3,	11386/4,	
11387/1,	11387/2,	11387/3,	
11387/4,	11387/5,	11389/1,	
11389/2,	11389/3,	11389/4,	
11389/5,	11389/6,	11392/1,	
11392/2,	11405/1,	11405/2,	
1316/1,	1316/2,	2210/1,	2210/2,
3603/1,	3603/2,	3875/1,	3875/2,
4429/1,	4429/2,	4440/1,	4440/2,
4455/1,	4455/2,	4472/1,	4472/2,
4479/1,	4479/2,	4519/1,	4548/1,
5138/1,	5138/2,	5140/1,	5140/2,
5142/1,	591/2,	6339/1,	6339/2,
6657/1,	6657/2,	7285/1,	7608/1,
7608/2,	7631/1,	7631/2,	824/1,
824/2,	8478/1,	8478/2,	8591/1,
8594/1,	8594/2,		

*Напомена: У случају неслагања бројева катастарских парцела са графичким прилогом, меродаван је графички прилог "Уређајна основа Клисуре".*

### **Б.2. Детаљна подела подручја на просторне целине у односу на њихову намену**

На основу морфолошких карактеристика, времена настајања, стања коришћења простора, степена изграђености, планираних претежних намена, начина даљег коришћење земљишта и функционалних веза, издвојене су просторне целине приказане на графичком прилогу "Уређајна основа Клисуре".

У планском обухвату простор је опредељен за следеће просторне целине:

- Јавне службе (површине јавне намене)
  - основно образовање (осморазредна основна школа)
- Комуналне функције (површине јавне намене)
  - гробље
- Саобраћајне површине (површине јавне намене)
  - саобраћајнице
- Становање
  - становање са пословањем
- Верски објекти

### **Б.3. Приказ површина јавне намене**

За просторни обухват села Клисуре, грађевинским земљиштем јавне намене (постојеће и планско) са режимом успостављања заједничког интереса и експлоатације за јавне потребе, обухваћене су катастарске парцеле дате у Табели 2:

*Табела 2. Списак катастарских парцела у оквиру јавне намене*

Рб	Катастарска општина	Катастарска парцела број:	
1	Клисуре	8 разредна основна школа	целе кп.бр. 2575, 4508, 7986
		гробље	целе кп.бр. 886, 3781, 6488, 6521, 7913, 7881, 11482, 11483 део кп.бр.3782
		саобраћајнице и паркинзи	према графичком прилогу

### **Б.4. Регулација и нивелација**

План хоризонталне и вертикалне регулације урађен је на основу намене површина, саобраћајног решења и конфигурације терена.

Нивелационим решењем дате су преломне осовинске тачке на раскрсницама примарних саобраћајнице и саставни су део графичког приказа.

Нивелационим решењем дате су основне смернице којих се у фази израде техничке документације треба начелно придржавати.

### **Б.5. Правила уређења и грађења по просторним целинама**

Правила уређења и грађења по просторним целинама дефинисана су у текстуалном делу Измена и допуна Усклађеног просторног плана, поглавља: 2.2. ПРАВИЛА УРЕЂЕЊА и 2.3. ПРАВИЛА ГРАЂЕЊА.

### **Б.6. Други детаљни услови коришћења, уређења и заштите простора и објеката**

Дозвољава се озакоњење, реконструкција, адаптација, санација, текуће и инвестиционо одржавање (у постојећем габариту и волумену) објеката који се налазе у заштитном појасу државног пута, уколико се не налазе на земљишту у државној својини, корисника ЈП "Путеви Србије", уз обавезу прибављања сагласности управљача пута.

### Б.7. Биланс површина

Биланс површина дат је у текстуалном делу Измена и допуна Усклађеног просторног плана, у Табели 2.1. Планирано коришћење земљишта.

## Уређајна основа за село Колуница у општини Сурдулица

### А. УВОДНЕ НАПОМЕНЕ И ОПШТИ ДЕО

Уређајна основа за село Колуница се израђује у сврху просторног развоја села и подстицања његовог одрживог развоја, уважавајући типолошке и морфолошке различитости, а нарочито: 1) геоморфолошке (равничарска, долинска, брдска, планинска и др. села), 2) регионалне и традиционалне (збијен, разбијен тип села, повремено и стално насељена села, напуштена села), као и 3) друге различитости.

Село Колуница по овој типологији представља погранично (ка Бугарској) сточарско-ратарско и воћарско сеоско насеље разбијеног типа, на (1360-1460 m) изворишним долинским странама Колуничке реке, изворишног крака Божичке реке (Драговиштице), и падинама Ппоче (1705 m), Данине (1558 m) и Цвејине чуке (1142 m), 6 km источно од раскрснице путева од Сурдулице ка Босилеграду и Трну (Бугарска), 35 km североисточно од Сурдулице. Површина атара износи 1.252 ha. Обухвата пет махала (Цвејина, Доња, Коњарска, Скривешница и Станболијска). Убраја се у стара насеља. По предању, основана је као физиономски део (махала) Власине (сада Власина Стојковићева). Године 1921. броји 22 дома и 161 житеља (1953. - 40 домаћинстава и 278 житеља итд.). По последњем попису бројала је свега 1 становника просечне старости 82,5 година. Водом се снабдева са уређених извора. Аграрна производња је "сваштарска".

### Б. ПЛАНСКИ ДЕО

Уређајна основа за село Колуница саставни је део просторног плана јединице локалне самоуправе општине Сурдулица, односно Измена и допуна Усклађеног просторног плана општине Сурдулица и

представља плански основ за издавање локацијских услова и грађевинске дозволе.

### Б.1. Граница просторног обухвата и приказ грађевинског подручја

Граница просторног обухвата поклапа се са границом грађевинског подручја. Укупна површина грађевинског подручја износи 5,82ha. Простире се у административном смислу на територији катастарске општине Колуница. Просторни обухват и списак катастарских парцела у оквиру грађевинског подручја приказани су у следећој табели:

Табела 1.

Просторни обухват и списак целих и делова катастарских парцела, у оквиру грађевинског подручја

Катастарска општина	Катастарска парцела број:
Колуница	Целе и делови кп. бр. 262, 200, 204, 203, 174, 175, 176, 348, 177, 183, 184, 285, 314, 313, 396/2, 396/1, 351, 394, 350, 638, 395, 392, 597, 599, 593, 596, 598, 595, 594, 592, 1076, 1090, 1092, 1104, 1103, 743, 748, 884, 895, 869, 894, 936/1, 893, 892, 936/2, 937, 939, 943, 931, 199, 349, 1275, 935 и 1278.

Напомена: У случају неслагања бројева катастарских парцела са графичким прилогом, меродаван је графички прилог "Уређајна основа Колуница".

### Б.2. Детаљна подела подручја на просторне целине у односу на њихову намену

На основу морфолошких карактеристика, времена настајања, стања коришћења простора, степена изграђености, планираних претежних намена, начина даљег коришћење земљишта и функционалних веза, издвојене су просторне целине приказане на графичком прилогу "Уређајна основа Колуница".

У планском обухвату простор је опредељен за следеће просторне целине:

-Саобраћајне површине (површине јавне намене)

- саобраћајнице

-Становање

-Верски објекти

- црква

### Б.3. Приказ површина јавне намене

Грађевинско земљиште јавне намене (постојеће и планско) са режимом успостављања заједничког интереса и експлоатације за јавне потребе, дефинисано је на нивоу катастарских парцела у Табели 2:

Табела 2. Списак катастарских парцела у оквиру јавне намене

Катастарска општина	Катастарска парцела број:	
Колуница	саобраћајнице и паркинзи	према графичком прилогу

#### Б.4. Регулација и нивелација

План хоризонталне и вертикалне регулације урађен је на основу намене површина, саобраћајног решења и конфигурације терена.

Нивелационим решењем дате су преломне осовинске тачке на раскрсницама примарних саобраћајнице и саставни су део графичког приказа.

Нивелационим решењем дате су основне смернице којих се у фази израде техничке документације треба начелно придржавати.

#### Б.5. Правила уређења и грађења по просторним целинама

Правила уређења и грађења по просторним целинама дефинисана су у текстуалном делу Измена и допуна Просторног плана, поглавља: 2.2. ПРАВИЛА УРЕЂЕЊА и 2.3. ПРАВИЛА ГРАЂЕЊА.

#### Б.6. Други детаљни услови коришћења, уређења и заштите простора и објеката

Дозвољава се озакоњење, реконструкција, адаптација, санација, текуће и инвестиционо одржавање (у постојећем габариту и волумену) објеката који се налазе у заштитном појасу државног пута, уколико се не налазе на земљишту у државној својини, корисника ЈП "Путеви Србије", уз обавезу прибављања сагласности управљача пута.

#### Б.7. Биланс површина

Биланс површина дат је у текстуалном делу Измена и допуна Просторног плана, у Табели 2.1. Планирано коришћење земљишта.

### Уређајна основа за село Кострошевци у општини Сурдулица

#### А. УВОДНЕ НАПОМЕНЕ И ОПШТИ ДЕО

Уређајна основа за село Кострошевци се израђује у сврху просторног развоја села и подстицања његовог одрживог развоја, уважавајући типолошке и морфолошке различитости, а нарочито: 1) геоморфолошке (равничарска, долинска, брдска, планинска и др. села), 2) регионалне и традиционалне (збијен, разбијен тип села, повремено и стално насељена села, напуштена села), као и 3) друге различитости.

Село Кострошевци по овој типологији представља погранично (ка Бугарској) сточарско и воћарско сеоско насеље разбијеног типа, на долинским странама Пољске (Кострешевске) реке, десне притоке Јерме, 48 km североисточно од Сурдулица. Површина атара износи 1.940 ha. Простиру се у висинској зони 860-1040 m. Обједињују више међусобно одвојених махала (*Ешекова, Трошанова, Качатрска, Сталчичева, Горња и Доња Мусилова, Џотини, Буџини, Ђитанови, Горњи и Доњи Радоњини, Ложичева, Попова, Жеравичини, Ваташки, Гмитрови, Игњатова, Миличина, Живкови, Аризанови, Јованчини* и др.). Неке махале су после II светског рата расељене (*Горња Мусилова, Доњи Радоњини, Ложичева, Ђитанови, Јованчини* и др.), а у неким сада живи по једна или две породице (*Ешекова, Трошанова, Жеравичини, Буџини* и др.). Године 1921. броје 96 домова и 666 житеља, (1953. - 123 домаћинства и 778 житеља итд.). По последњем попису (2011.) броји 25 домаћинстава и 55 становника, са просечном величином домаћинства од 2,20 ст/дом, и просечном густином насељености од 55 ст/км<sup>2</sup>. Становништво је православно (слави *Јовањдан, Аранђеловдан, Никољдан* и др.; сеоска слава *Ђурђевдан; сабор Бабин дан* - 21. јануар) - бугарско и мањим делом српско. Исељавање има дуго трајање, а усмерено је ка Нишу, Рибници код Краљева и Скопљу (насеље *Ђорџе Петров*). Индекс демографског старења ( $i_s$ ) креће се у распону од 0.2 (1961) до 3,4 (1991), односно до 7,7 (2011). Православна црква Св. Николе подигнута је у XIX веку. Водоснабдевање је индивидуално (сопствени водоводи и копани бунари). Имају четвороразредну ОШ. Од сакупљања и продаје самониклих култура (печурке, лековито биље и др.) мештани остварују допунске приходе.

#### Б. ПЛАНСКИ ДЕО

Уређајна основа за село Кострошевци саставни је део просторног плана јединице локалне самоуправе општине Сурдулица, односно Измена и допуна Просторног плана општине Сурдулица и представља плански основ за издавање локацијских услова и грађевинске дозволе.

#### Б.1. Граница просторног обухвата и приказ грађевинског подручја

Граница просторног обухвата поклапа се са границом грађевинског подручја. Укупна површина грађевинског подручја износи 31,59ha. Простире се у административном смислу на територији катастарске општине Кострошевци. Просторни обухват и списак катастарских парцела у оквиру грађевинског подручја приказани су у следећој табели:



Табела 1.  
Просторни обухват и списак катастарских парцела, у оквиру грађевинског подручја

Рб	Катастарска општина	Катастарска парцела број:
1	Кострошевци	99, 100, 101, 102, 105, 126, 127, 128, 129, 131, 132, 133, 169, 172, 188, 212, 214, 215, 216, 344, 345, 346, 347, 348, 351, 373, 377, 380, 381, 382, 383, 384, 388, 389, 399, 400, 401, 402, 403, 417, 419, 427, 428, 429, 430, 466, 470, 487, 488, 489, 610, 612, 613, 614, 749, 751, 752, 753, 767, 768, 769, 770, 810, 813, 815, 816, 820, 821, 827, 829, 850, 854, 855, 856, 906, 907, 909, 925, 926, 927, 928, 933, 935, 937, 1195, 1196, 1197, 1199, 1200, 1201, 1230, 1262, 1265, 1270, 1272, 1276, 1281, 1282, 1290, 1293, 1296, 1328, 1329, 1484, 1487, 1490/1, 1539, 1540, 1541, 1568, 1570, 1571, 1572, 1573, 1621, 1627, 1628, 1630, 1631, 1632, 1633, 1635, 1648, 1649, 1660, 1663, 1665, 1702, 1713, 1714, 1715, 1716, 1733, 1734, 1735, 1736, 1744, 1745, 1747, 1748, 1750, 1756, 1757, 1758, 1759, 1760, 1806, 1812, 1817, 1818, 1822, 1881, 1882, 1883, 1885, 1895, 1924, 2012, 2014, 2019, 2029, 2031, 2131, 2148, 2149, 2153, 2154, 2156, 2160, 2161, 2163, 2165, 2166, 2167, 2168, 2169, 2179, 2181, 2186, 2200, 2267, 2268, 2278, 2581, 2680, 2683, 2687, 2692, 2693, 2694, 2695, 2702, 2703, 2760, 2761, 2762, 2763, 2765, 2767/1, 2768, 2769, 2771, 2773, 2775, 2801, 2804, 2806, 2807, 2831, 2836, 2839, 2842, 2847, 2848, 2853, 2854, 2855, 2863, 2864, 2867, 2885, 2887, 2893, 2894, 2895, 2896, 2897, 2902, 2903, 2908, 2910, 2911, 2930, 2942/1, 2943, 2944, 2945, 2947, 2948, 2950/1, 2957, 3164, 3165, 3178, 3180, 3181, 3182, 3303, 3625, 3841, 3847, 3848, 3864

Напомена: У случају неслагања бројева катастарских парцела са графичким прилогом, меродаван је графички прилог "Уређајна основа Кострошевци".

### Б.2. Детаљна подела подручја на просторне целине у односу на њихову намену

На основу морфолошких карактеристика, времена настајања, стања коришћења простора, степена изграђености, планираних претежних намена, начина даљег коришћење земљишта и функционалних веза, издвојене су просторне целине приказане на графичком прилогу " Уређајна основа Кострошевци ".

У планском обухвату простор је одређен за следеће просторне целине:

- Јавне службе (површине јавне намене)
  - основно образовање (осморазредна основна школа)
  - објекти културе
- Саобраћајне површине
  - саобраћајнице
- Становање
  - становање са пословањем
- Верски објекти

### Б.3. Приказ површина јавне намене

За просторни обухват села Кострошевци, грађевинским земљиштем јавне намене (постојеће и планско) са режимом успостављања заједничког интереса и експлоатације за јавне потребе, обухваћене су катастарске парцеле дате у Табели 2:

Табела 2. Списак катастарских парцела у оквиру јавне намене

Рб	Катастарска општина	Катастарска парцела број:	
1	Кострошевци	8 разредна основна школа	цела кп.бр. 816
		објекат културе	цела кп.бр. 813
		саобраћајнице и паркинзи	према графичком прилогу

### Б.4. Регулација и нивелација

План хоризонталне и вертикалне регулације урађен је на основу намене површина, саобраћајног решења и конфигурације терена.

Нивелационим решењем дате су преломне осовинске тачке на раскрсницама примарних саобраћајнице и саставни су део графичког приказа.

Нивелационим решењем дате су основне смернице којих се у фази израде техничке документације треба начелно придржавати.

### Б.5. Правила уређења и грађења по просторним целинама

Правила уређења и грађења по просторним целинама дефинисана су у текстуалном делу Измена и допуна Усклађеног просторног плана, поглавља: 2.2. ПРАВИЛА УРЕЂЕЊА и 2.3. ПРАВИЛА ГРАЂЕЊА.

#### **Б.6. Други детаљни услови коришћења, уређења и заштите простора и објеката**

Дозвољава се озакоњење, реконструкција, адаптација, санација, текуће и инвестиционо одржавање (у постојећем габариту и волумену) објеката који се налазе у заштитном појасу државног пута, уколико се не налазе на земљишту у државној својини, корисника ЈП "Путеви Србије", уз обавезу прибављања сагласности управљача пута.

#### **Б.7. Биланс површина**

Биланс површина дат је у текстуалном делу Измена и допуна Усклађеног просторног плана, у Табели 2.1. *Планирано коришћење земљишта*

### **Уређајна основа за село Лескова Бара у општини Сурдулица**

#### **А. УВОДНЕ НАПОМЕНЕ И ОПШТИ ДЕО**

Уређајна основа за село Лескова Бара се израђује у сврху просторног развоја села и подстицања његовог одрживог развоја, уважавајући типолошке и морфолошке различитости, а нарочито: 1) геоморфолошке (равничарска, долинска, брдска, планинска и др. села), 2) регионалне и традиционалне (збијен, разбијен тип села, повремено и стално насељена села, напуштена села), као и 3) друге различитости.

Село Лескова Бара по овој типологији представља сточарско-ратарско сеоско насеље разбијеног типа, на (700-880 m) десној долинској страни Дубнице, десне притоке Врле, источно и јужно од локалног пута Житорађе - Дањино Село, 12 km северно од Сурдулице. Површина атара износи 377 ha. Обједињује седам "мала" (*Ђелиште, Ласике, Савинци, Баташаџи, Липовик* или *Деда Стојкова, Рђаваџ* и *Деда Иванова*). Основана је средином XIX века на месту неког старијег насеља (трагови насеља на Селишту, остаци две цркве и сл.). Након ослобођења од Турака броји 17 кућа и 161 житеља (1879), а 1921. - 40 домова и 128 житеља. По последњем попису (2011.) броји 32 домаћинства и 104 становника, са просечном величином домаћинства од 3,25 ст/дом, и просечном густином насељености од 18 ст/км<sup>2</sup>. Становништво је српско (слави *Јовањдан,*

*Аранђеловдан* и *Никољдан*; сеоска слава *Духоени понедељак*), досељено у време оснивања села и после 1878. са Власине и из босилеградског Крајишта. Индекс демографског старења ( $i_s$ ) креће се у распону од 0,1 (1961) до 0,7 (1991), односно до 1,3 (2011). Електричну енергију добија 1959/60., а водоснабдевање је индивидуално (локални водоводи, извори и копани бунари). Има четвороразредну ОШ и др.

#### **Б. ПЛАНСКИ ДЕО**

Уређајна основа за село Лескова Бара саставни је део просторног плана јединице локалне самоуправе општине Сурдулица, односно Измена и допуна Усклађеног Просторног плана општине Сурдулица и представља плански основ за издавање локацијских услова и грађевинске дозволе.

#### **Б.1. Граница просторног обухвата и приказ грађевинског подручја**

Граница просторног обухвата поклапа се са границом грађевинског подручја. Укупна површина грађевинског подручја износи 13,26ha. Простире се у административном смислу на територији катастарске општине Лескова Бара. Просторни обухват и списак катастарских парцела у оквиру грађевинског подручја приказани су у следећој табели:

*Табела 1.*

*Просторни обухват и списак катастарских парцела, у оквиру грађевинског подручја*

<b>Рб</b>	<b>Катастарска општина</b>	<b>Катастарска парцела број:</b>
<b>1</b>	<b>Лескова Бара</b>	Целе и делови кп. бр. 12/1, 13, 15, 16, 17, 19, 24, 25, 37, 38, 39, 40, 41, 42, 43, 44, 45, 46, 47, 48, 49, 50, 51, 52, 53, 54, 55, 56, 58, 59, 60, 61, 62, 63, 64, 65, 72, 73, 74, 77, 78, 79, 80, 81, 82, 83, 84, 85, 88, 89, 90, 96, 97, 98, 99, 100, 101, 102, 151, 152, 154, 156, 173, 174, 175, 176, 177, 181, 182/1, 182/2, 184/1, 184/2, 185, 186/1, 186/2, 186/3, 186/4, 187/1, 187/2, 187/3, 188/2, 189, 190, 191, 192, 193, 195, 196, 197, 198, 200, 201, 204, 205, 209, 210, 211, 212, 216, 249/1, 249/2, 250, 251, 328, 329, 330, 333/1, 343, 344, 345, 347, 354, 355, 356, 357, 360, 361, 362, 367, 373, 374, 377, 378, 379, 380,

390, 393, 394, 395, 413, 414, 415, 416, 421, 422, 423, 424, 425, 426/2, 427, 428, 429, 430, 431, 432, 433, 434, 438, 439, 443, 459, 478, 479, 480, 481, 483, 493, 494, 495, 544, 545, 546, 547, 548, 549, 550, 551, 552, 553, 679, 680, 689, 781, 782, 784, 785, 786, 787, 790, 791, 792, 793, 794/1, 794/2, 795, 796, 798, 802, 890, 902, 905, 906, 907, 908, 909, 910, 911, 912, 913, 914, 915, 916, 917, 918, 919, 920, 921, 937, 979, 980/1, 980/2, 981, 982, 988, 991, 996, 997, 998, 999, 1001, 1053, 1093, 1094, 1099, 1100, 1101, 1102, 1103, 1122, 1126, 1138, 1139, 1141, 1154, 1162, 1163, 1177, 1178, 1179, 1180, 1181, 1182, 1184, 1185, 1186, 1188, 1189, 1190, 1191, 1195, 1196, 1199, 1200, 1220, 1221, 1222, 1223, 1224, 1250, 1251, 1253, 1271, 1272, 1280, 1281, 1296, 1300, 1301, 1302, 1303, 1306, 1308, 1309, 1311, 1312, 1314, 1315, 1316/1, 1316/2, 1317, 1318, 1319, 1320, 1321, 1322, 1323, 1324, 1325, 1326, 1327, 1334, 1335, 1342, 1473, 1474, 1475, 1476, 1480, 1481, 1482, 1484, 1485, 1486, 1487, 1488, 1489, 1500, 1501, 1778, 1779, 1783, 1818, 1827, 1828, 1829, 1830

*Напомена: У случају неслагања бројева катастарских парцела са графичким прилогом, меродаван је графички прилог: "Уређајна основа Лескова Бара".*

### **Б.2. Детаљна подела подручја на просторне целине у односу на њихову намену**

На основу морфолошких карактеристика, времена настајања, стања коришћења простора, степена изграђености, планираних претежних намена, начина даљег коришћење земљишта и функционалних веза, издвојене су просторне целине приказане на графичком прилогу: "Уређајна основа Лескова Бара".

У планском обухвату простор је опредељен за следеће просторне целине:

- Комуналне функције (површине јавне намене)
- гробље

-Саобраћајне површине (површине јавне намене)

- саобраћајнице

-Становање

-Верски објекти

### **Б.3. Приказ површина јавне намене**

Дефинисање и диференцијација грађевинског земљишта јавне намене, подразумева проглашавање постојећег и додавање плански предвиђеног земљишта које се користи за јавну намену.

Грађевинско земљиште јавне намене (постојеће и планско) са режимом успостављања заједничког интереса и експлоатације за јавне потребе, дефинисано је на нивоу катастарских парцела у Табели 2:

*Табела 2. Списак катастарских парцела у оквиру јавне намене*

Рб	Катастарска општина	Катастарска парцела број:	
1	Лескова Бара	гробље	целе кп.бр. 494, 495 и део кп. бр. 545
		саобраћајнице и паркинзи	према графичком прилогу

### **Б.4. Регулација и нивелација**

План хоризонталне и вертикалне регулације урађен је на основу намене површина, саобраћајног решења и конфигурације терена.

Нивелационим решењем дате су преломне осовинске тачке на раскрсницама примарних саобраћајнице и саставни су део графичког приказа.

Нивелационим решењем дате су основне смернице којих се у фази израде техничке документације треба начелно придржавати.

### **Б.5. Правила уређења и грађења по просторним целинама**

Правила уређења и грађења по просторним целинама дефинисана су у текстуалном делу Измена и допуна Усклађеног просторног плана, поглавља: 2.2. ПРАВИЛА УРЕЂЕЊА и 2.3. ПРАВИЛА ГРАЂЕЊА.

### **Б.6. Други детаљни услови коришћења, уређења и заштите простора и објеката**

Дозвољава се озакоњење, реконструкција, адаптација, санација, текуће и инвестиционо одржавање (у постојећем габариту и волумену) објеката који се налазе у заштитном појасу државног пута, уколико се не налазе на земљишту у државној својини, корисника ЈП "Путеви Србије",

уз обавезу прибављања сагласности управљача пута.

### Б.7. Биланс површина

Биланс површина дат је у текстуалном делу Измена и допуна Просторног плана, у Табели 2.1. *Планирано коришћење земљишта.*

## Уређајна основа за село Мачкатица у општини Сурдулица

### А. УВОДНЕ НАПОМЕНЕ И ОПШТИ ДЕО

Уређајна основа за село Мачкатица се израђује у сврху просторног развоја села и подстицања његовог одрживог развоја, уважавајући типолошке и морфолошке различитости, а нарочито: 1) геоморфолошке (равничарска, долинска, брдска, планинска и др. села), 2) регионалне и традиционалне (збијен, разбијен тип села, повремено и стално насељена села, напуштена села), као и 3) друге различитости.

Село Мачкатица по овој типологији представља сточарско и воћарско, раније рударско, сеоско насеље разбијеног типа, на западним падинама Чемерника (1638 m) и десној долиној страни Гарванице (Цепске реке), десне притоке Јужне Мораве, 21 km северно од савременог пуга Сурдулица (Житорађе) - Владичин Хан, 27 km северно од Сурдулице. Површина атара износи 1.706 ha. Простире се у висинској зони 700-1260 m. Обухвата 18 "мала" (*Дукат, Сличини, Параловци, Лисичари, Манџини, Рекари, Димићовци, Миленковци, Стране, Власинци, Куше, Илијинци, Паралије, Ивановце, Боровик, Павловци, Копривница и Рудничка колонија*). Рудничка колонија, коју су подигли Немци у време отварања рудника, највећим делом је напуштена. По предању, припада старим српским селима уништеним у епидемији куге ("чуме"), која је "све почистила". Садашње насеље основано је крајем XVIII века на месту старог села (остаци зидина кућа, стари "урасли гробови" и сл.). После ослобођења од Турака броји 85 кућа и 521 житеља (1879), а 1921.- 164 дома и 940 житеља. По последњем попису (2011.) броји 60 домаћинстава и 120 становника, са просечном величином домаћинстава од 2,00 ст/дом, и просечном густином насељености од 7 ст/км<sup>2</sup>. Становништво је српско (слави *Јовањдан, Петковдан, Митровдан, Аранђеловдан, Никољдан* и др.; сеоска слава *Ђурђевдан*), досељено већином крајем XVIII и у XIX веку са Власине. Индекс демографског старења ( $i_s$ ) креће се у распону од 0,2 (1961) до 1 (1991), односно до 8,7 (2011). Православни храм Св. Јована Крститеља подигнут је 1860. године на остацима

старе српске цркве. Електричну енергију рудник добија 1940. године (насеље после II светског рата), а водом се снабдева претежно преко сопствених водовода, затим са уређених извора и из копаних бунара. Некадашња рударска активност је у потпуности замрла. Рудник молибдена (запошљавао 3-5 хиљада радника Срба), који су Немци отворили 1940. године (експлоатационо подручје рудника на висини од 800-1000 m), престао је сарадом 1947. године. Након II светског рата престале су са радом и многобројне "жежнице" у којима се производио дрвени угаљ (ћумур). У новије време извршена су детаљна истраживања рудног потенцијала околине Мачкатице. У широком појасу, од Мачкатице до Криве Феје у општини Врање, утврђено је присуство руде молибдена (садржи 0,17% метала). Има осморазредну ОШ (истурено одељење ОШ из Белог Поља), МК и др. Аграрна производња је "сваштарска", а тржишни карактер има воће и ракија.

### Б. ПЛАНСКИ ДЕО

Уређајна основа за село Мачкатица саставни је део просторног плана јединице локалне самоуправе општине Сурдулица, односно Измена и допуна Просторног плана општине Сурдулица и представља плански основ за издавање локацијских услова и грађевинске дозволе.

#### Б.1. Граница просторног обухвата и приказ грађевинског подручја

Граница просторног обухвата поклапа се са границом грађевинског подручја. Укупна површина грађевинског подручја износи 478,91ha. Простире се у административном смислу на територији катастарске општине Мачкатица. Просторни обухват и списак катастарских парцела у оквиру грађевинског подручја приказани су у следећој табели:

Табела 1.

*Просторни обухват и списак катастарских парцела, у оквиру грађевинског подручја*

Рб	Катастарска општина	Катастарска парцела број:
1	Мачкатица	21, 23, 25, 41, 211, 212, 248, 251, 252, 253, 257, 258, 259, 260, 265, 270, 277, 294, 295, 305, 306, 310, 311, 315, 318, 319, 320, 567, 568, 576, 659, 684, 685, 692, 693, 694, 695, 696, 699, 700, 701, 721, 722, 724, 730, 731, 732, 735, 736, 737, 741, 747, 748, 749, 750,

751, 752, 753, 765, 778, 783, 784, 786, 790, 791, 792, 800, 801, 802, 809, 810, 813, 815, 818, 819, 820, 821, 823, 824, 826, 827, 828, 839, 848, 849, 854, 856, 857, 858, 859, 861, 926, 927, 928, 929, 931, 932, 933, 934, 935, 960, 961, 962, 966, 967, 968, 969, 970, 971, 972, 1007, 1010, 1013, 1014, 1015, 1017, 1020, 1022, 1023, 1032, 1033, 1037, 1038, 1041, 1043, 1055, 1060, 1063, 1064, 1065, 1067, 1068, 1070, 1071, 1072, 1073, 1074, 1075, 1076, 1080, 1081, 1082, 1083, 1084, 1085, 1087, 1088, 1089, 1090, 1091, 1092, 1095, 1096, 1098, 1099, 1100, 1101, 1105, 1112, 1119, 1120, 1123, 1124, 1127, 1128, 1129, 1133, 1134, 1136, 1142, 1151, 1152, 1171, 1176, 1177, 1178, 1179, 1193, 1217, 1218, 1231, 1232, 1233, 1234, 1235, 1243, 1244, 1245, 1246, 1258, 1259, 1260, 1291, 1292, 1306, 1307, 1308, 1311, 1321, 1322, 1324, 1328, 1339, 1466, 1579, 1581, 1587, 1617, 1619, 1620, 1621, 1644, 1653, 1654, 1655, 1656, 1660, 1663, 1664, 1665, 1666, 1667, 1668, 1669, 1670, 1671, 1672, 1673, 1674, 1675, 1676, 1677, 1679, 1685, 1694, 1695, 1696, 1700, 1701, 1702, 1704, 1705, 1715, 1718, 1719, 1720, 1721, 1722, 1724, 1740, 1754, 1757, 1768, 1769, 1771, 1772, 1773, 1778, 1779, 1784, 1786, 1790, 1791, 1794, 1795, 1796, 1797, 1799, 1803, 1818, 1828, 1829, 1830, 1831, 1832, 1835, 1836, 1837, 1838, 1839, 1840, 1842, 1878, 1879, 1880, 1881, 1882, 1883, 1889, 1890, 1892, 1894, 1896, 1897, 1911, 1913, 1914, 1915, 1916, 1919, 1927, 1982, 1986, 1988, 1991, 2004, 2005, 2009, 2013, 2020, 2022, 2026, 2051, 2052, 2060, 2113, 2116, 2117, 2118, 2119, 2121, 2146, 2166, 2177, 2184, 2185, 2186, 2191, 2194, 2215, 2216, 2276, 2289, 2293, 2294, 2295, 2298, 2299, 2302,	2304, 2315, 2316, 2317, 2318, 2319, 2321, 2324, 2326, 2327, 2328, 2329, 2331, 2332, 2333, 2335, 2336, 2338, 2339, 2341, 2342, 2343, 2344, 2345, 2346, 2347, 2351, 2352, 2353, 2354, 2355, 2356, 2357, 2358, 2363, 2364, 2366, 2367, 2368, 2369, 2370, 2371, 2372, 2389, 2390, 2391, 2393, 2394, 2395, 2396, 2403, 2417, 2418, 2425, 2427, 2434, 2437, 2438, 2442, 2443, 2445, 2446, 2447, 2448, 2457, 2461, 2462, 2463, 2464, 2465, 2466, 2468, 2471, 2481, 2482, 2483, 2484, 2486, 2487, 2488, 2494, 2495, 2496, 2497, 2498, 2508, 2509, 2510, 2512, 2526, 2532, 2533, 2541, 2542, 2543, 2560, 2561, 2564, 2565, 2568, 2569, 2570, 2571, 2580, 2581, 2626, 2629, 2635, 2637, 2640, 2644, 2645, 2647, 2714, 2715, 2778, 2779, 2782, 2783, 2785, 2787, 2794, 2795, 2796, 2797, 2801, 2803, 2804, 2805, 2808, 2857, 2858, 2859, 2860, 2862, 2865, 2866, 2867, 2869, 2871, 2873, 2874, 2875, 2876, 2877, 2878, 2881, 2886, 2887, 2888, 2889, 2890, 2891, 2892, 2904, 2906, 2907, 2908, 2909, 2916, 2932, 2935, 2936, 2937, 2939, 2941, 2953, 2960, 2965, 2969, 2970, 2971, 2972, 2973, 2975, 2978, 2979, 2980, 2981, 2982, 2983, 2988, 2990, 2992, 2995, 3008, 3021, 3023, 3036, 3038, 3039, 3040, 3041, 3053, 3054, 3056, 3057, 3072, 3074, 3075, 3078, 3079, 3081, 3082, 3083, 3084, 3085, 3086, 3088, 3089, 3090, 3092, 3097, 3098, 3110, 3112, 3114, 3116, 3119, 3120, 3130, 3136, 3137, 3168, 3174, 3177, 3186, 3187, 3191, 3192, 3193, 3194, 3195, 3199, 3200, 3202, 3203, 3208, 3209, 3210, 3211, 3212, 3213, 3214, 3215, 3216, 3218, 3225, 3230, 3236, 3238, 3239, 3240, 3241, 3242, 3243, 3244, 3246, 3247, 3248, 3249, 3250, 3253, 3256, 3257, 3259, 3260, 3261, 3263, 3264, 3267, 3288, 3290, 3291, 3292,
--	---

3304,	3305,	3306,	3307,	3310,
3311,	3312,	3314,	3316,	3317,
3322,	3323,	3324,	3325,	3326,
3327,	3328,	3329,	3397,	3399,
3418,	3424,	3428,	3429,	3430,
3432,	3435,	3438,	3445,	3446,
3451,	3452,	3453,	3454,	3488,
3489,	3490,	3492,	3493,	3494,
3496,	3501,	3503,	3504,	3522,
3523,	3524,	3591,	3594,	3596,
3598,	3599,	3600,	3601,	3612,
3614,	3615,	3682,	3683,	3698,
3701,	3702,	3703,	3704,	3705,
3708,	3709,	3710,	3712,	3713,
3717,	3718,	3722,	3723,	3737,
3738,	3739,	3740,	3741,	3742,
3743,	3744,	3745,	3746,	3747,
3751,	3752,	3753,	3757,	3758,
3759,	3760,	3766,	3767,	3774,
3776,	3777,	3778,	3780,	3781,
3797,	3799,	3800,	3801,	3808,
3813,	3816,	3817,	3818,	3847,
3857,	3859,	3860,	3868,	3869,
3890,	3891,	3892,	3893,	3895,
3896,	3898,	3910,	3916,	3938,
3939,	3941,	3943,	3944,	3954,
3955,	3963,	3965,	3966,	3991,
3993,	3998,	3999,	4004,	4006,
4034,	4035,	4052,	4053,	4069,
4072,	4077,	4078,	4080,	4097,
4099,	4100,	4101,	4102,	4104,
4107,	4119,	4120,	4121,	4122,
4123,	4124,	4125,	4126,	4127,
4128,	4129,	4130,	4131,	4134,
4136,	4138,	4140,	4141,	4143,
4144,	4146,	4150,	4163,	4164,
4165,	4168,	4169,	4171,	4181,
4182,	4183,	4185,	4186,	4187,
4188,	4189,	4190,	4192,	4193,
4197,	4198,	4200,	4206,	4207,
4208,	4209,	4213,	4214,	4219,
4220,	4261,	4265,	4266,	4269,
4270,	4271,	4272,	4273,	4274,
4275,	4276,	4277,	4278,	4283,
4399,	4400,	4409,	4410,	4443,
4444,	4445,	4446,	4447,	4596,
4622,	4633,	4637,	4638,	4639,
4640,	4650,	4651,	4652,	4665,
4667,	4668,	4669,	4686,	4932,
4933,	4952,	4953,	4954,	4955,
4956,	4958,	5030,	5043,	5044,
5048,	5049,	5060,	5081,	5083,
5087,	5088,	5089,	5096,	5098,
5099,	5102,	5103,	5104,	5105,
5106,	5112,	5122,	5124,	5125,

5126,	5142,	5143,	5144,	5145,
5148,	5150,	5151,	5152,	5153,
5154,	5155,	5156,	5157,	5158,
5159,	5160,	5161,	5164,	5165,
5168,	5170,	5178,	5180,	5181,
5183,	5184,	5185,	5186,	5195,
5196,	5197,	5198,	5199,	5200,
5201,	5202,	5203,	5204,	5205,
5206,	5207,	5208,	5209,	5210,
5214,	5215,	5216,	5217,	5218,
5219,	5220,	5221,	5222,	5223,
5224,	5225,	5226,	5227,	5228,
5239,	5245,	5312,	5313,	5314,
5315,	5325,	5337,	5338,	5339,
5341,	5369,	5370,	5371,	5402,
5403,	5417,	5425,	5465,	5466,
5467,	5468,	5469,	5470,	5471,
5472,	5473,	5474,	5475,	5476,
5520,	5521,	5537,	5545,	5555,
5556,	5565,	5572,	5573,	5574,
5579,	5586,	5663,	5719,	5729,
5730,	5732,	5733,	5734,	5742,
5746,	5747,	5751,	5752,	5754,
5763,	5764,	5800,	5847,	5848,
5849,	5850,	5851,	5852,	5860,
5874,	5875,	5876,	5877,	5879,
5887,	5888,	5895,	5896,	5897,
5900,	5901,	5902,	5907,	5910,
5911,	5912,	5915,	5916,	5917,
5919,	5920,	5921,	5922,	5926,
5927,	5928,	5929,	5932,	5936,
5940,	5941,	5942,	5960,	5961,
5964,	5973,	6016,	6017,	6036,
6037,	6038,	6057,	6058,	6059,
6060,	6062,	6064,	6093,	6096,
6097,	6099,	6100,	6101,	6102,
6103,	6105,	6119,	6120,	6121,
6123,	6124,	6125,	6131,	6133,
6137,	6140,	6141,	6143,	6144,
6146,	6148,	6149,	6150,	6153,
6155,	6156,	6157,	6158,	6159,
6160,	6162,	6163,	6164,	6165,
6166,	6168,	6169,	6170,	6171,
6172,	6173,	6174,	6175,	6177,
6178,	6179,	6180,	6181,	6182,
6183,	6186,	6187,	6188,	6189,
1326/1,	1326/2,	2540/1,	2540/2,	
2807/1,	3080/1,	3080/2,	3223/1,	
3226/1,	3226/2,	3858/1,	3858/2,	
3964/1,	3964/2,	4260/1,		
4260/2,	4957/1,	4957/2,		

*Напомена: У случају неслагања бројева катастарских парцела са графичким прилогом, меродаван је графички прилог " Уређајна основа Мачкатица ".*

## Б.2. Детаљна подела подручја на просторне целине у односу на њихову намену

На основу морфолошких карактеристика, времена настајања, стања коришћења простора, степена изграђености, планираних претежних намена, начина даљег коришћење земљишта и функционалних веза, издвојене су просторне целине приказане на графичком прилогу " Уређајна основа Мачкатица " .

У планском обухвату простор је опредељен за следеће просторне целине:

- Јавне службе
  - основна школа
  - објекти културе
- Комуналне функције
  - гробље
- Саобраћајне површине
  - саобраћајнице
- Становање
  - становање са пословањем
- Верски објекти

## Б.3. Приказ површина јавне намене

За просторни обухват села Мачкатица, грађевинским земљиштем јавне намене (постојеће и планско) са режимом успостављања заједничког интереса и експлоатације за јавне потребе, обухваћене су катастарске парцеле дате у Табели 2:

Табела 2. Списак катастарских парцела у оквиру јавне намене

Рб	Катастарска општина	Катастарска парцела број:	
1	Мачкатица	8 разредна основна школа	целе кп.бр. 3057,5205
		објекат културе	цела кп.бр. 5207
		гробље	целе кп.бр.3246,5403

## Б.4. Регулација и нивелација

План хоризонталне и вертикалне регулације урађен је на основу намене површина, саобраћајног решења и конфигурације терена.

Нивелационим решењем дате су преломне осовинске тачке на раскрсницама примарних саобраћајнице и саставни су део графичког приказа.

Нивелационим решењем дате су основне смернице којих се у фази израде техничке документације треба начелно придржавати.

## Б.5. Правила уређења и грађења по просторним целинама

Правила уређења и грађења по просторним целинама дефинисана су у текстуалном делу Измена и допуна Усклађеног просторног плана, поглавља: 2.2. ПРАВИЛА УРЕЂЕЊА и 2.3. ПРАВИЛА ГРАЂЕЊА.

## Б.6. Други детаљни услови коришћења, уређења и заштите простора и објеката

Дозвољава се озакоњење, реконструкција, адаптација, санација, текуће и инвестиционо одржавање (у постојећем габариту и волумену) објеката који се налазе у заштитном појасу државног пута, уколико се не налазе на земљишту у државној својини, корисника ЈП "Путеви Србије", уз обавезу прибављања сагласности управљача пута.

## Б.7. Биланс површина

Биланс површина дат је у текстуалном делу Измена и допуна Усклађеног просторног плана, у Табели 2.1. Планирано коришћење земљишта.

## Уређајна основа за село Масурица у општини Сурдулица

### А. УВОДНЕ НАПОМЕНЕ И ОПШТИ ДЕО

Уређајна основа за село Масурица се израђује у сврху просторног развоја села и подстицања његовог одрживог развоја, уважавајући типолошке и морфолошке различитости, а нарочито: 1) геоморфолошке (равничарска, долинска, брдска, планинска и др. села), 2) регионалне и традиционалне (збијен, разбијен тип села, повремено и стално насељена села, напуштена села), као и 3) друге различитости.

Село Масурица по овој типологији представља приградско сеоско насеље збијеног типа, на (500-600m) долинским странама Масуричке реке, леве притоке Врле, и додиру дна Масуричке котлинице (басена), на североисточном делу Врањске котлине, и северозападним падинама Варденика (1876m), 3 km јужно од Сурдулице. Површина атара износи 1.619ha. У атару, јужно од насеља, налази се ХЕ "Врла III", део хидроенергетског система "Власина". Повезује две махале: *Горњу и Доњу*. Убраја се у стара расељена српска насеља (остаји кућа на два селишта и две српске цркве), па касније обновљена. Помиње се у XVI веку (1519. - 19, 1528. - 23, и 1570. - 50 хришћанских породица) под називом *Масурница* (почетком XVI века). Обнављање насеља почиње планским насељавањем Албанаца у другој половини XVIII века од стране турске власти.

Након ослобођења од Османлија броји 56 кућа и 602 житеља (1879), од којих су 375 Албанци који су се убрзо раселили, а 1921. - 166 домова и 876 житеља. По последњем попису (2011.) броји 380 домаћинстава и 1.223 становника, са просечном величином домаћинстава од 3,22 ст/дом, и просечном густином насељености од 77 ст/км<sup>2</sup>. Садашње становништво је српско (слави *Јовањдан*, *Петковдан*, *Митровдан*, *Аранђеловдан*, *Никољдан* и др.; сеоска слава *Духовни уторак*), досељено пред крај турске владавине и после ослобођења од Турака (1878.) из насеља Врањске котлине, Горње Пчиње, босилеградског Крајишта и других делова Врањског краја, а има и православних Рома, досељених већином почетком XX века из врањских и владицино-ханских села (Луково, Лепеница и др.). Индекс демографског старења ( $i_s$ ) креће се у распону од 0,3 (1961.) до 0,7 (1991.), односно до 0,7 (2011.). Струју добија пре II светског рата (1939. године изграђена ХЕ "Масурица"), а водоснабдевање је колективно (прикључак на водоводни систем Сурдулице) и индивидуално (сопствени водоводи и копани бунари). Има четвороразредну ОШ. Већина мештана економску егзистенцију остварује у Сурдулици, а повртарство (паприка, парадајз, црни и бели лук и др.) - главна допунска привредна грана која је интензивно и тржишно оријентисано.

## Б. ПЛАНСКИ ДЕО

Уређајна основа за село Масурица саставни је део Просторног плана јединице локалне самоуправе општине Сурдулица, односно Измена и допуна Усклађеног просторног плана општине Сурдулица и представља плански основ за издавање локацијских услова и грађевинске дозволе.

### Б.1. Граница просторног обухвата и приказ грађевинског подручја

Граница просторног обухвата поклапа се са границом грађевинског подручја. Укупна површина грађевинског подручја износи 72,70 ха. Простире се у административном смислу на територији катастарске општине Масурица. Просторни обухват и списак катастарских парцела у оквиру грађевинског подручја приказани су у следећој табели:

Табела 1.

Просторни обухват и списак катастарских парцела, у оквиру грађевинског подручја

Рб	Катастарска општина	Катастарска парцела број:
1	Масурица	Целе КП бр. 874, 875, 876, 877, 878, 879, 880, 881, 882, 883,

884, 885, 887, 888, 889, 890, 891, 892, 894, 895, 896/1, 896/2, 897, 898, 899, 900, 901, 902, 903, 904, 905, 906, 907, 908, 909, 910, 911, 912, 913, 915/1, 915/2, 916, 919/4, 920, 921, 922, 960, 961/1, 962, 963, 965, 966, 974, 977, 978, 979, 980, 981, 982, 983, 984, 985, 986, 987, 988, 989, 990, 991/1, 991/2, 992, 993, 994, 995, 996, 997, 998, 1000, 1001/1, 1001/2, 1001/3, 1002, 1003, 1004, 1005, 1006, 1007, 1008, 1009, 1010, 1011/1, 1011/2, 1012, 1013, 1014, 1015, 1016, 1017, 1018, 1019, 1020, 1021/1, 1021/2, 1021/3, 1022, 1023, 1024, 1025, 1026, 1027, 1028, 1029, 1030, 1031, 1033/1, 1033/2, 1034, 1035, 1036/1, 1036/10, 1036/9, 1037, 1038, 1039, 1040, 1041, 1042, 1045, 1046, 1047, 1048, 1049, 1050, 1051, 1052, 1053, 1054, 1055, 1056, 1057, 1058, 1059, 1060, 1062, 1063, 1064, 1065, 1066, 1067, 1068, 1069, 1070, 1071, 1072, 1073, 1074, 1075, 1076, 1077, 1078, 1079, 1080, 1081/1, 1081/2, 1082, 1083, 1084/1, 1084/4, 1085, 1086/1, 1087/1, 1087/2, 1088, 1089, 1091, 1092, 1094, 1095, 1099, 1101/1, 1101/2, 1103/10, 1103/2, 1103/6, 1103/7, 1103/8, 1103/9, 1104, 1107/2, 1108, 1109, 1110, 1111, 1121, 1122, 1123, 1124, 1126, 1127, 1128, 1129, 1131, 1132, 1134, 1152, 1153, 1154, 1155, 1156, 1157, 1158, 1161, 1163, 1187/1, 1187/2, 1188/3, 1188/4, 1202, 1866, 1886, 1887, 1890/1, 1891, 1899, 1900, 1901, 1902, 1909, 1910/1, 1910/2, 1912/1, 1912/2, 1947/1, 1999, 2083, 2084, 2085, 2086, 2087, 2088, 2089, 2090, 2091, 2092, 2093, 2094, 2095, 2096, 2163, 2166, 2167, 2168, 2169, 2177, 2185, 2186, 2199/2, 2203, 2205, 2211, 2212, 2213, 2214, 2229, 2230, 2231, 2232, 2233, 2235, 2244, 2245, 2246/1, 2246/2, 2246/3, 2247, 2251/1, 2252, 2253, 2288,



2295/1, 2295/2, 2295/3, 2295/4, 2295/5, 2295/6, 2295/7, 2295/8, 2296/1, 2296/2, 2297/1, 2297/2, 2297/3, 2298, 2300, 2301, 2312, 2313, 2314, 2315, 2316, 2317, 2318, 2319/1, 2319/2, 2319/3, 2320, 2321, 2322, 2323, 2324, 2328, 2334, 2335, 2336, 2337, 2338, 2339, 2345, 2346, 2347, 2350, 2351, 2352, 2353, 2354, 2355, 2356, 2358, 2359, 2360, 2361/1, 2369/1, 2369/2, 2369/3, 2370, 2371, 2372, 2373, 2396, 2399, 2437, 2439, 2440, 2441, 2444, 2445, 2449, 2450, 2452, 2453, 2454, 2455, 2456, 2457, 2458/1, 2458/2, 2459, 2460, 2461, 2462, 2476, 2477, 2478/1, 2478/2, 2478/3, 2479/1, 2479/2, 2481, 2485, 2487, 2488, 2489, 2490, 2493, 2494, 2496, 2497, 2498, 2503, 2505/1, 2505/2, 2506, 2507, 2508, 2509/1, 2517, 2518, 2524, 2526, 2530, 2532, 2533, 2536, 2540, 2545, 2546, 2547, 2548, 2549, 2550, 2551, 2552, 2553, 2554, 2555, 2556, 2557, 2558, 2559, 2560, 2561, 2562/1, 2562/2, 2563, 2564, 2565, 2566/1, 2566/2, 2566/3, 2566/4, 2566/5, 2567, 2568, 2569, 2570, 2571, 2572, 2573, 2574, 2575, 2576, 2577, 2578, 2579/1, 2579/2, 2580, 2581, 2582, 2583, 2584, 2585, 2586, 2587, 2588, 2589, 2590, 2591, 2592, 2593, 2594, 2595, 2596, 2597, 2598, 2599, 2600, 2601, 2602, 2603, 2604, 2605, 2606, 2607, 2608, 2609, 2610, 2611, 2612, 2613, 2614, 2615, 2616, 2617, 2618, 2620, 2621, 2622, 2623, 2624, 2625, 2626, 2627, 2628, 2629, 2630, 2631, 2632, 2633, 2634, 2635, 2636, 2637, 2638, 2639, 2640, 2641, 2642, 2643, 2644, 2645, 2646, 2647, 2648, 2649, 2650, 2651, 2652, 2653/1, 2653/2, 2654, 2661, 2662, 2663, 2664, 2665, 2706, 2712, 2715/2, 2722, 2723, 2724, 2766, 2767, 2768, 2769, 2770, 2771, 2772, 2773, 2774, 2776, 2777, 2778, 2780, 2782/1, 2782/2, 2783/1, 2783/2, 2783/3,	2783/4, 2786, 2787, 2788, 2789, 2790, 2791, 2792, 2793, 2794, 2795, 2796, 2797, 2798, 2799, 2800/1, 2800/2, 2801, 2802, 2803, 2804, 2805, 2806, 2807, 2808, 2809, 2810, 2811, 2812, 2813, 2814, 2815, 2816, 2817/1, 2817/2, 2818, 2819, 2820, 2821, 2822, 2823, 2824, 2825, 2826, 2827, 2828, 2829, 2830, 2831, 2832, 2833, 2834, 2835/1, 2835/2, 2836, 2837/1, 2837/2, 2838, 2839, 2840, 2841, 2842, 2843, 2844, 2846/1, 2846/2, 2847, 2868, 2873/1, 2875, 2876, 2877, 2878, 2888, 2889, 2895, 2899, 3786, 3787, 3788, 3792, 3797, 3807, 3808, 3809, 3810, 3811, 3812, 3813/1, 3813/2, 3814, 3815, 3816, 3817, 3818, 3819, 3820, 3821, 3822/1, 3822/2, 3823, 3824, 3825, 3826, 3827, 3828, 3829, 3830, 3831, 3832, 3833, 3834, 3835, 3836, 3837, 3838, 3839, 3840, 3841, 3842, 3843, 3844, 3845, 3846, 3847, 3848, 3849, 3850, 3852, 3853, 3854, 3855, 3856, 3857, 3858, 3859, 3862, 3863, 3881, 3885, 3886, 3887, 3895, 3896, 3897, 3898, 3899, 3900, 3901, 3902, 3904, 3905, 3906/1, 3906/2, 3906/3, 3907, 3908, 3909, 3910, 3911, 3912, 3913, 3914, 3915, 3916, 3917, 3918, 3919, 3920, 3921, 3922, 3923, 3924, 3925, 3926, 3927, 3928, 3929, 3930, 3931, 3932, 3933, 3934, 3935, 3936, 3937, 3938, 3939, 3940, 3941/1, 3941/2, 3941/3, 3941/4, 3941/5, 3942, 3943/1, 3943/2, 3944, 3945, 3946, 3947, 3948, 3949, 3950, 3951, 3952, 3953, 3954, 3955, 3956/1, 3956/2, 3958, 3959, 3961, 3962, 3965, 3966, 3968, 3971, 3972, 3973, 3974, 3978, 3980, 3981, 3982, 3983, 3984, 3985, 3986, 3987, 3988, 3989, 3990, 3991, 3992, 3993, 3995, 3996, 3997, 3998/1, 3998/2, 3998/3, 3999, 4007, 4008, 4009, 4024, 4026, 4027, 4216/3, 4256, 4267 и делови КП бр. 873, 1125, 1911, 2442, 2516, 3806,
---	---

3890, 4000, 4261, 4265, 4269, 4272, 4273.
--

*Напомена: У случају неслагања бројева катастарских парцела са графичким прилогом, меродаван је графички прилог: "Уређајна основа Масурица".*

### **Б.2. Детаљна подела подручја на просторне целине у односу на њихову намену**

На основу морфолошких карактеристика, времена настајања, стања коришћења простора, степена изграђености, планираних претежних намена, начина даљег коришћења земљишта и функционалних веза, издвојене су просторне целине приказане на графичком прилогу: "Уређајна основа Масурица".

У планском обухвату простор је опредељен за следеће просторне целине:

- Комуналне функције (површине јавне намене)
  - гробље
- Саобраћајне површине (површине јавне намене)
  - саобраћајнице
- Зелене и слободне површине (површине јавне намене)
  - заштитно зеленило
- Становање
- Привредне делатности
- Верски објекти

### **Б.3. Приказ површина јавне намене**

Грађевинско земљиште јавне намене (постојеће и планско) са режимом успостављања заједничког интереса и експлоатације за јавне потребе, дефинисано је на нивоу катастарских парцела у Табели 2:

*Табела 2. Списак катастарских парцела у оквиру јавне намене*

Рб	Катастарска општина	Катастарска парцела број:	
		гробље	целе кп.бр. 960 и 961/1
1	Масурица		целе кп.бр. 2315, 2316, 2317, 2319/1, 2319/2, 2319/3, 2320, 2321
		зеленило	
		саобраћајнице и паркинзи	према графичком прилогу

### **Б.4. Регулација и нивелација**

План хоризонталне и вертикалне регулације урађен је на основу намене површина, саобраћајног решења и конфигурације терена.

Нивелационим решењем дате су преломне осовинске тачке на раскрсницама примарних саобраћајнице и саставни су део графичког приказа.

Нивелационим решењем дате су основне смернице којих се у фази израде техничке документације треба начелно придржавати.

### **Б.5. Правила уређења и грађења по просторним целинама**

Правила уређења и грађења по просторним целинама дефинисана су у текстуалном делу Измена и допуна Усклађеног просторног плана, поглавља: 2.2. ПРАВИЛА УРЕЂЕЊА и 2.3. ПРАВИЛА ГРАЂЕЊА.

### **Б.6. Други детаљни услови коришћења, уређења и заштите простора и објеката**

Дозвољава се озакоњење, реконструкција, адаптација, санација, текуће и инвестиционо одржавање (у постојећем габариту и волумену) објеката који се налазе у заштитном појасу државног пута, уколико се не налазе на земљишту у државној својини, корисника ЈП "Путеви Србије", уз обавезу прибављања сагласности управљача пута.

### **Б.7. Биланс површина**

Биланс површина дат је у текстуалном делу Измена и допуна Усклађеног просторног плана, у Табели 2.1. *Планирано коришћење земљишта.*

## **Уређајна основа за село Ново Село у општини Сурдулица**

### **А. УВОДНЕ НАПОМЕНЕ И ОПШТИ ДЕО**

Уређајна основа за село Ново Село се израђује у сврху просторног развоја села и подстицања његовог одрживог развоја, уважавајући типолошке и морфолошке различитости, а нарочито: 1) геоморфолошке (равничарска, долинска, брдска, планинска и др. села), 2) регионалне и традиционалне (збијен, разбијен тип села, повремено и стално насељена села, напуштена села), као и 3) друге различитости.

Село Ново Село по овој типологији представља сточарско-ратарско, раније типично сточарско, сеоско насеље разбијеног типа, на површи Варденика (1876 m) у изворишту Масуричке реке, леве притоке Врле, 15 km јужно од Сурдулице. Површина атара износи 6.993 ha. Просторно се развија у висинском појасу 1100-1340 m. Обухвата осам махала: *Мариновску (Доњу), Клиничарску, Доларску, Равну реку, Берковачку, Радоњин рид, Пешовску и Бачинску (Ђорђинску), од којих су две без сталних житеља (расељене) -*

*Доларска и Берковачка.*.. Формирано је средином друге половине XIX века на месту неког старог насеља (пронађени остаци старе православне цркве, стари гробови и сл.) расељеног, по предању, у време турске владавине. До 1941. године представља физиономски део суседне Криве Феје (општина Врање). По последњем попису (2011.) броји 15 домаћинстава и 30 становника, са просечном величином домаћинстава од 2,00 ст/дом, и просечном густином насељености испод 1 ст/км<sup>2</sup>. Становништво је српско (слави *Јовањдан, Св. Саву, Аранђеловдан и Никољдан*; сеоске славе *Петровдан и Спасовдан*), досељено из босилеградског Крајишта, околине Криве Паланке (Македонија) и др. Индекс демографског старења ( $i_s$ ) креће се у распону од 0,2 (1961) до 2,9 (1991), односно до 9,0 (2011). Струју добија 1984/85., а водом се снабдева преко гравитационих водовода и са извора. Има МК, а четвороразредна ОШ престала је са радом 1996. Године због мањка ученика.

## Б. ПЛАНСКИ ДЕО

Уређајна основа за село Ново Село саставни је део просторног плана јединице локалне самоуправе општине Сурдулица, односно Измена и допуна Просторног плана општине Сурдулица и представља плански основ за издавање локацијских услова и грађевинске дозволе.

### Б.1. Граница просторног обухвата и приказ грађевинског подручја

Граница просторног обухвата поклапа се са границом грађевинског подручја. Укупна површина грађевинског подручја износи 237,89ха. Простире се у административном смислу на територији катастарске општине Ново Село. Просторни обухват и списак катастарских парцела у оквиру грађевинског подручја приказани су у следећој табели:

Табела 1.

*Просторни обухват и списак катастарских парцела, у оквиру грађевинског подручја*

Рб	Катастарска општина	Катастарска парцела број:
1	Ново Село	211, 212, 213, 223, 243, 245, 246, 248, 252, 259, 400, 435, 445, 459, 939, 940, 942, 947, 951, 952, 953, 959, 963, 964, 965, 968, 977, 984, 985, 986, 987, 991, 1002, 1003, 1046, 1047, 1048, 1049, 1052, 1053, 1055, 1092, 1094, 1098, 1123, 1125, 1126, 1274, 1275, 1281, 1285, 1287, 1310, 1341, 1342, 1344, 1345, 1347, 1350, 1351,

1352, 1353, 1354, 1355, 1358, 1670, 1671, 1691, 1692, 1693, 1695, 1736, 1737, 1738, 1785, 1786, 1787, 1788, 2514, 2523, 2526, 2528, 2756, 2757, 2758, 2837, 2840, 2850, 2872, 2875, 2876, 2888, 2889, 2902, 2903, 2904, 2908, 2909, 2981, 2982, 2984, 2985, 2997, 2998, 2999, 3000, 3001, 3002, 3007, 3024, 3047, 3054, 3057, 3061, 3062, 3064, 3065, 3066, 3071, 3072, 3073, 3083, 3085, 3086, 3089, 3090, 3111, 3295, 3296, 3297, 3334, 3335, 3336, 3337, 3338, 3418, 3421, 3422, 3515, 3516, 3517, 3518, 3519, 3520, 3522, 3523, 3524, 3527, 3528, 3529, 3534, 3540, 3542, 3543, 3554, 3555, 3602, 3607, 3608, 3612, 3613, 3650, 3651, 3652, 3653, 3654, 3655, 3656, 3657, 3663, 3680, 3681, 3682, 3683, 3689, 3692, 3779, 3780, 3782, 3783, 3784, 3785, 3786, 3793, 3803, 3805, 3806, 3809, 3810, 3816, 3819, 3822, 3826, 3840, 3845, 3846, 3847, 3855, 3897, 3899, 4014, 4020, 4021, 4022, 4024, 4026, 4037, 4040, 4054, 4055, 4056, 4057, 4062, 4063, 4151, 4152, 4212, 4215, 4216, 4217, 4219, 4260, 4265, 4291, 4297, 4299, 4322, 4338, 4343, 4344, 4351, 4352, 4353, 4355, 4357, 4358, 4360, 4366, 4367, 4368, 4369, 4370, 4373, 4392, 4426, 4427, 4435, 4460, 4461, 4462, 4465, 4466, 4471, 4472, 4473, 4474, 4478, 4482, 4483, 4484, 4485, 4486, 4488, 4490, 4491, 4493, 4494, 4495, 4496, 4497, 4498, 4499, 4505, 4520, 4521, 4524, 4547, 4549, 4550, 4553, 4555, 4560, 4561, 4565, 4584, 4595, 4596, 4600, 4601, 4603, 4604, 4609, 4611, 4612, 4616, 4662, 4664, 4665, 4668, 4670, 4671, 4672, 4673, 4674, 4675, 4701, 4706, 4708, 4761, 4764, 4765, 4768, 4805, 4806, 4814, 4832, 4833, 4854, 4864, 4882, 4892, 4894, 4896, 4897, 4898, 4903, 4904, 4907, 4908, 4909, 4910, 4911, 4912, 4916, 4917,

4918, 4919, 4920, 4921, 4922,  
 4923, 4925, 4926, 4929, 4930,  
 4932, 4933, 4945, 4946, 4949,  
 4950, 5028, 5030, 5031, 5033,  
 5048, 5062, 5063, 5065, 5072,  
 5078, 5079, 5080, 5081, 5082,  
 5083, 5084, 5085, 5086, 5169,  
 5170, 5171, 5174, 5180, 5183,  
 5186, 5198, 5200, 5201, 5225,  
 5227, 5229, 5244, 5245, 5251,  
 5266, 5267, 5274, 5275, 5276,  
 5277, 5293, 5435, 5436, 5438,  
 5439, 5440, 5441, 5452, 5459,  
 5460, 5461, 5463, 5467, 5468,  
 5469, 5470, 5471, 5472, 5692,  
 5693, 5696, 5697, 5698, 5701,  
 5766, 5769, 5808, 5809, 5811,  
 5821, 5860, 5861, 5862, 5863,  
 5864, 5868, 5869, 5870, 5872,  
 5873, 5875, 5881, 5882, 5906,  
 5945, 5946, 5959, 5960, 5961,  
 5969, 5993, 5994, 5995, 5997,  
 5998, 6013, 6014, 6015, 6063,  
 6079, 6082, 6083, 6084, 6085,  
 6087, 6092, 6093, 6094, 6116,  
 6117, 6118, 6119, 6120, 6121,  
 6131, 6132, 6134, 6135, 6136,  
 6139, 6140, 6141, 6142, 6157,  
 6251, 6252, 6253, 6276, 6277,  
 6278, 6279, 6286, 6287, 6311,  
 6312, 6336, 6426, 6427, 6438,  
 6444, 6451, 6454, 6457, 6576,  
 6577, 6578, 6579, 6580, 6581,  
 6583, 6592, 6598, 6599, 6601,  
 6612, 6613, 6616, 6636, 6637,  
 6643, 6650, 6652, 6656, 6657,  
 6658, 6659, 6660, 6661, 6662,  
 6663, 6664, 6665, 6666, 6871,  
 6872, 6873, 6881, 6882, 6901,  
 6902, 6905, 6963, 6964, 6965,  
 6983, 6984, 6985, 6986, 6995,  
 7123, 7124, 7125, 7126, 7127,  
 7128, 7132, 7133, 7134, 7135,  
 7136, 7137, 7139, 7140, 7144,  
 7147, 7148, 7149, 7150, 7151,  
 7152, 7154, 7155, 7156, 7196,  
 7232, 7233, 7234, 7237, 7686,  
 7691, 7692, 7697, 7698, 7699,  
 7752, 7753, 7754, 8173, 8186,  
 8187, 8188, 8200, 8202, 8203,  
 8207, 8349, 8353, 8364, 8368,  
 8372, 8373, 8374, 8500, 8502,  
 8508, 8513, 8514, 8515, 8537,  
 8544, 8548, 8550, 8556, 8566,

8567, 8568, 8569, 8570, 8571,  
 8572, 8573, 8574, 8578, 8588,  
 8590, 8591, 8593, 8604, 8606,  
 8611, 8612, 8613, 8635, 8636,  
 8637, 8661, 8662, 8663, 8664,  
 8689, 8690, 8692, 8693, 8694,  
 8695, 8697, 8700, 8701, 8702,  
 8703, 8705, 8728, 8729, 8731,  
 8732, 8734, 8735, 8741, 8742,  
 8744, 8745, 8748, 8752, 8763,  
 8765, 8774, 8775, 8780, 8782,  
 8783, 8902, 8903, 8905, 8907,  
 8908, 8909, 8912, 8914, 8915,  
 8917, 8918, 8920, 8921,  
 1672/2, 3053/2, 3821/1,  
 4131/1, 4131/2, 4266/1,  
 4356/1, 4356/2, 4356/3,  
 4361/1, 4361/2, 4948/2,  
 8505/1, 8906/2, 8906/4,  
 8916/1, 8916/2, 960/1, 960/2,

*Напомена: У случају неслагања бројева катастарских парцела са графичким прилогом, меродаван је графички прилог " Уређајна основа Ново Село ".*

### **Б.2. Детаљна подела подручја на просторне целине у односу на њихову намену**

На основу морфолошких карактеристика, времена настајања, стања коришћења простора, степена изграђености, планираних претежних намена, начина даљег коришћење земљишта и функционалних веза, издвојене су просторне целине приказане на графичком прилогу " Уређајна основа Ново Село ".

У планском обухвату простор је опредељен за следеће просторне целине:

- Јавне службе (површине јавне намене)
  - основно образовање (осморазредна основна школа)
- Комуналне функције (површине јавне намене)
  - гробље
- Саобраћајне површине (површине јавне намене)
  - саобраћајнице
- Становање
  - становање са пословањем

### **Б.3. Приказ површина јавне намене**

За просторни обухват села Ново Село, грађевинским земљиштем јавне намене (постојеће и планско) са режимом успостављања заједничког интереса и експлоатације за јавне потребе, обухваћене су катастарске парцеле дате у Табели 2: *Табела 2. Списак катастарских парцела у оквиру јавне намене*

Рб	Катастарска општина	Катастарска парцела број:	
1	Ново Село	8 разредна основна школа	цела кп.бр. 4611
		гробље	цела кп.бр.459
		саобраћајнице и паркинзи	према графичком прилогу

#### Б.4. Регулација и нивелација

План хоризонталне и вертикалне регулације урађен је на основу намене површина, саобраћајног решења и конфигурације терена.

Нивелационим решењем дате су преломне осовинске тачке на раскрсницама примарних саобраћајнице и саставни су део графичког приказа.

Нивелационим решењем дате су основне смернице којих се у фази израде техничке документације треба начелно придржавати.

#### Б.5. Правила уређења и грађења по просторним целинама

Правила уређења и грађења по просторним целинама дефинисана су у текстуалном делу *Измена и допуна Усклађеног просторног плана*, поглавља: 2.2. ПРАВИЛА УРЕЂЕЊА и 2.3. ПРАВИЛА ГРАЂЕЊА.

#### Б.6. Други детаљни услови коришћења, уређења и заштите простора и објеката

Дозвољава се озакоњење, реконструкција, адаптација, санација, текуће и инвестиционо одржавање (у постојећем габариту и волумену) објеката који се налазе у заштитном појасу државног пута, уколико се не налазе на земљишту у државној својини, корисника ЈП "Путеви Србије", уз обавезу прибављања сагласности управљача пута.

#### Б.7. Биланс површина

Биланс површина дат је у текстуалном делу *Измена и допуна Усклађеног просторног плана*, у Табели 2.1. *Планирано коришћење земљишта*.

### Уређајна основа за село Паља у општини Сурдулица

#### А. УВОДНЕ НАПОМЕНЕ И ОПШТИ ДЕО

Уређајна основа за село Паља се израђује у сврху просторног развоја села и подстицања његовог одрживог развоја, уважавајући типолошке и морфолошке различитости, а нарочито: 1) геоморфолошке (равничарска, долинска, брдска,

планинска и др. села), 2) регионалне и традиционалне (збијен, разбијен тип села, повремено и стално насељена села, напуштена села), као и 3) друге различитости.

Село Паља по овој типологији представља погранично (ка Бугарској) сточарско и воћарско сеоско насеље разбијеног типа, на долињским странама Паљанчице (Кострошевске реке), десне притоке Јерме, између Марковице (1236m) и Чукле (1469m), 52km североисточно од Сурдулице. Површина атара износи 1.373ha. Садашње географско име, по предању, води порекло од некадашњег страдања од пожара - насеље *паљено* у више наврата. Простире се у висинској зони 1060 - 1180m. Обједињује 10 "мала" (*Богојчина, Цунини, Цветанова, Дикевска, Горња и Доња Маркочева, Шарчева, Латићини, Васкаревска и Јованичови*). Средњовековне је старости. По предању, основана је током насељавања досељеника (сточара) "од Србију". Првобитно насеље формирано је поред манастира. Године 1921. броји 59 домова и 364 житеља (1953. - 67 домаћинстава и 406 житеља итд.). По последњем попису (2011.) броји 3 домаћинстава и 5 становника, са просечном величином домаћинстава од 1,67 ст/дом, и просечном густином насељености испод 1 ст/км<sup>2</sup>. Становништво је православно (слави *Јовањдан, Св. Саву, Аранђелоедан и Николдан*; сеоске славе *Св. Јеремија и Св. Илија*) - бугарско и мањим делом српско. Индекс ( $i_s$ ) демографског старења 1961. износи 0,1, док по последњем попису (2011.) нема ни једног становника старости до 19 година. Манастирски храм Св. Богородице (X-XI век) обновљен је у XVIII веку. Забележено је предање да је у њему ноћио св. Сава, који је претходну ноћ провео у конаку цркве Св. Пантелејмона у селу Белановцу на планини Кукавици код Владичиног Хана, током једног од својих путовања за Бугарску. Струју добија 1980./81., а водом се снабдева са уличних јавних чесми и преко сопствених водовода. Пољопривредна производња је "сваштарска" (већи значај има гајење ораха), а у прошлости село је било познато по пчеларству.

#### Б. ПЛАНСКИ ДЕО

Уређајна основа за село Паља саставни је део Просторног плана јединице локалне самоуправе општине Сурдулица, односно *Измена и допуна Усклађеног просторног плана општине Сурдулица* и представља плански основ за издавање локацијских услова и грађевинске дозволе.

#### Б.1. Граница просторног обухвата и приказ грађевинског подручја

Граница просторног обухвата поклапа се са границом грађевинског подручја. Укупна површина

грађевинског подручја износи 20,91ха. Простире се у административном смислу на територији катастарске општине Паља. Просторни обухват и списак катастарских парцела у оквиру грађевинског подручја приказани су у следећој табели:

Табела 1.

Просторни обухват и целих и делова списак катастарских парцела, у оквиру грађевинског подручја

Катастарска општина	Катастарска парцела број:
Паља	Целе КП бр. 103, 104, 105, 106, 107, 108, 109, 110, 111, 112, 113, 114, 115/1, 115/2, 116, 122, 123, 124, 125, 126, 127/1, 127/2, 128, 129, 131, 132, 133, 134, 135, 136, 182, 185, 187, 188, 189, 861, 871, 873, 874, 875, 897, 902, 903, 904, 905, 906/1, 906/2, 907, 909, 980, 981, 982, 983, 984, 985, 986, 987/1, 987/2, 988, 989, 990, 991, 992, 993, 994/1, 994/2, 996, 997, 998, 999/1, 999/2, 1000, 1001, 1004/1, 1004/2, 1020, 1021, 1044, 1045, 1046, 1047, 1048, 1049, 1050, 1051, 1052, 1053, 1054, 1055, 1056, 1057, 1058, 1059, 1060, 1061, 1062, 1067, 1068, 1075, 1078, 1089, 1090, 1091, 1097, 1098, 1101, 1102, 1103, 1104, 1105, 1106, 1107, 1108, 1109, 1110, 1111, 1112, 1113, 1114, 1115, 1116, 1117, 1118, 1119, 1120, 1121, 1122, 1123, 1124, 1125, 1138, 1139, 1140, 1141, 1142, 1143, 1144, 1145, 1146, 1147, 1148, 1149, 1150, 1151, 1152, 1153, 1154, 1155, 1156, 1157, 1158, 1159, 1160, 1161, 1162, 1163, 1164, 1165, 1166, 1167, 1168, 1169, 1170, 1174, 1176, 1178, 1190, 1191, 1192, 1193, 1194, 1195, 1198, 1288, 1289, 1293, 1295, 1296, 1319, 1332, 1335, 1336, 1337, 1338, 1339, 1340, 1341, 1342, 1343, 1348, 1349, 1350, 1351, 1352, 1353, 1354, 1355, 1356, 1357, 1358, 1359, 1362, 1383, 1384, 1385, 1386, 1391, 1392, 1393, 1394, 1395/1, 1395/2, 1396, 1397, 1398, 1399, 1400, 1401, 1402, 1403, 1404, 1405, 1406, 1411, 1413, 1414, 1415, 1416, 1417, 1418, 1419, 1420, 1421, 1422, 1423, 1430, 1563, 1564, 1932, 2050, 2051, 2052, 2053, 2054, 2056, 2057, 2058, 2065, 2066, 2067, 2068, 2069, 2070, 2071, 2352, и делови КП

бр. 878, 995, 1171, 1328, 1371, 2372, 2378, 2379, 2369, 2370, 2371, 2380.

Напомена: У случају неслагања бројева катастарских парцела са графичким прилогом, меродаван је графички прилог "Уређајна основа Паља".

### Б.2. Детаљна подела подручја на просторне целине у односу на њихову намену

На основу морфолошких карактеристика, времена настајања, стања коришћења простора, степена изграђености, планираних претежних намена, начина даљег коришћења земљишта и функционалних веза, издвојене су просторне целине приказане на графичком прилогу "Уређајна основа Паља".

У планском обухвату простор је одређен за следеће просторне целине:

- Комуналне функције (површине јавне намене)
  - гробље
- Саобраћајне површине (површине јавне намене)
  - саобраћајнице
- Зелене и слободне површине (површине јавне намене)
  - заштитно зеленило
- Становање
- Привредне делатности
- Верски објекти

### Б.3. Приказ површина јавне намене

Грађевинско земљиште јавне намене (постојеће и планско) са режимом успостављања заједничког интереса и експлоатације за јавне потребе, дефинисано је на нивоу катастарских парцела у Табели 2:

Табела 2. Списак катастарских парцела у оквиру јавне намене

Рб	Катастарска општина	Катастарска парцела број:	
1	Паља	гробље	цела кп.бр.182
		зеленило	део кп.бр. 188
		саобраћајнице и паркинзи	према графичком прилогу

### Б.4. Регулација и нивелација

План хоризонталне и вертикалне регулације урађен је на основу намене површина, саобраћајног решења и конфигурације терена.

Нивелационим решењем дате су преломне осовинске тачке на раскрсницама примарних саобраћајнице и саставни су део графичког приказа.

Нивелационим решењем дате су основне смернице којих се у фази израде техничке документације треба начелно придржавати.

### Б.5. Правила уређења и грађења по просторним целинама

Правила уређења и грађења по просторним целинама дефинисана су у текстуалном делу Измена и допуна Усклађеног просторног плана, поглавља: 2.2. ПРАВИЛА УРЕЂЕЊА и 2.3. ПРАВИЛА ГРАЂЕЊА.

### Б.6. Други детаљни услови коришћења, уређења и заштите простора и објеката

Дозвољава се озакоњење, реконструкција, адаптација, санација, текуће и инвестиционо одржавање (у постојећем габариту и волумену) објеката који се налазе у заштитном појасу државног пута, уколико се не налазе на земљишту у државној својини, корисника ЈП "Путеви Србије", уз обавезу прибављања сагласности управљача пута.

### Б.7. Биланс површина

Биланс површина дат је у текстуалном делу Измена и допуна Усклађеног просторног плана, у Табели 2.1. Планирано коришћење земљишта.

## Уређајна основа за село Рђавица у општини Сурдулица

### А. УВОДНЕ НАПОМЕНЕ И ОПШТИ ДЕО

Уређајна основа за село Рђавица се израђује у сврху просторног развоја села и подстицања његовог одрживог развоја, уважавајући типолошке и морфолошке различитости, а нарочито: 1) геоморфолошке (равничарска, долинска, брдска, планинска и др. села), 2) регионалне и традиционалне (збијен, разбијен тип села, повремено и стално насељена села, напуштена села), као и 3) друге различитости.

Село Рђавица по овој типологији представља сточарско-ратарско сеоско насеље разбијеног типа, на долињским странама Мале реке, леве притоке Јелашнице, у подножју Боровика (1249 m), 18 km југозападно од Сурдулице. Површина атара износи 504 ha. Простире се у висинском појасу 460-900 m. Обједињује чехири махале: *Цанину бару*, *Рђавицу*, *Дичинску* и *Моргаву*. Настала је средином XIX века на месту, по предању, старог *истоименог села*, расељеног у време турске владавине, које је назив добило по томе што је у њему "добро *рађало* жито". Након ослобођења од Турака броји 12 кућа и 85 житеља (1879), а 1921, када се наводи као заселак, 89 домова и 257 житеља. По последњем попису (2011.) броји 11 домаћинстава и 20 становника, са

просечном величином домаћинстава од 1,82 ст/дом, и просечном густином насељености испод 4 ст/км<sup>2</sup>. Становништво је српско (слави *Аранђеловдан*, *Никољдан* и др.; сеоска слава *Св. Марко*), досељено у другој половини XIX века из босилеградског Крајишта, Горње Пчиње, околине Лесковца и околних села. Индекс демографског старења ( $i_s$ ) креће се у распону од 0,2 (1961) до 1,8 (1991), односно 11,0 (2011). Електрично осветљење добија 1961., а водом се снабдева из копаних и преко сопствених водовода. Аграрна производња је у функцији задовољавања сопствених потреба.

### Б. ПЛАНСКИ ДЕО

Уређајна основа за село Рђавица саставни је део просторног плана јединице локалне самоуправе општине Сурдулица, односно Измена и допуна Просторног плана општине Сурдулица и представља плански основ за издавање локацијских услова и грађевинске дозволе.

#### Б.1. Граница просторног обухвата и приказ грађевинског подручја

Граница просторног обухвата поклапа се са границом грађевинског подручја. Укупна површина грађевинског подручја износи 56,08ha. Простире се у административном смислу на територији катастарске општине Рђавица. Просторни обухват и списак катастарских парцела у оквиру грађевинског подручја приказани су у следећој табели:

Табела 1.

Просторни обухват и списак катастарских парцела, у оквиру грађевинског подручја

Рб	Катастарска општина	Катастарска парцела број:
1	Рђавица	43, 45, 47, 64, 65, 67, 68, 69, 110, 112, 113, 114, 115, 116, 117, 118, 119, 120, 122, 123, 132, 133, 134, 135, 136, 137, 140, 141, 142, 143, 144, 146, 147, 148, 249, 252, 253, 256, 273, 278, 283, 326, 328, 329, 330, 331, 345, 352, 353, 354, 355, 356, 357, 367, 383, 384, 394, 402, 404, 405, 407, 408, 415, 417, 432, 439, 440, 441, 443, 446, 447, 448, 449, 463, 464, 482, 483, 494, 495, 496, 499, 505, 506, 507, 540, 543, 544, 545, 546, 547, 548, 549, 550, 551, 556, 586, 587, 590, 591, 592, 593, 594, 598, 599, 600, 612, 613, 614, 616, 617, 618, 622, 671, 672, 677, 682, 708, 709, 710, 713, 714, 716,

	717, 718, 719, 720, 722, 725, 726, 738, 739, 740, 741, 742, 743, 744, 745, 746, 747, 753, 810, 811, 812, 903, 904, 905, 907, 908, 909, 911, 921, 922, 923, 924, 928, 982, 1008, 1011, 1012, 1038, 1039, 1040, 1087, 1088, 1120, 1121, 1123, 1151, 1153, 1154, 1156, 1157, 1158, 1159, 1181, 1188, 1191, 1192, 1203, 1204, 1206, 1219, 1220, 1222, 1223, 1224, 1286, 1287, 1288, 1289, 1291, 1297, 1302, 1304, 1305, 1306, 1307, 1316, 1317, 1318, 1319, 1320, 1321, 1323, 1324, 1325, 1327, 1416, 1423, 1428, 1429, 1464, 1465, 1466, 1478, 1489, 1490, 1494, 1495, 1496, 1531, 1538, 1571, 1572, 1573, 1574, 1578, 1579, 1847, 1848, 1850, 1851, 1852, 1854, 1856, 1858, 1859, 126/1,
--	--

*Напомена: У случају неслагања бројева катастарских парцела са графичким прилогом, меродаван је графички прилог "Уређајна основа Рђавица".*

### **Б.2. Детаљна подела подручја на просторне целине у односу на њихову намену**

На основу морфолошких карактеристика, времена настајања, стања коришћења простора, степена изграђености, планираних претежних намена, начина даљег коришћење земљишта и функционалних веза, издвојене су просторне целине приказане на графичком прилогу " *Уређајна основа Рђавица* ".

У планском обухвату простор је опредељен за следеће просторне целине:

- Јавне службе (површине јавне намене)
  - основно образовање (осморазредна основна школа)
- Комуналне функције (површине јавне намене)
  - гробље
- Саобраћајне површине (површине јавне намене)
  - саобраћајнице
- Становање
  - становање са пословањем

### **Б.3. Приказ површина јавне намене**

За просторни обухват села Рђавица, грађевинским земљиштем јавне намене (постојеће и планско) са режимом успостављања заједничког интереса и експлоатације за јавне потребе, обухваћене су катастарске парцеле дате у Табели 2:

Табела 2. *Списак катастарских парцела у оквиру јавне намене*

Рб	Катастарска општина	Катастарска парцела број:	
1	Рђавица	8 разредна основна школа	цела кп.бр. 482
		гробље	целе кп.бр.810, 811, 812
		саобраћајнице и паркинзи	према графичком прилогу

### **Б.4. Регулација и нивелација**

План хоризонталне и вертикалне регулације урађен је на основу намене површина, саобраћајног решења и конфигурације терена.

Нивелационим решењем дате су преломне осовинске тачке на раскрсницама примарних саобраћајнице и саставни су део графичког приказа.

Нивелационим решењем дате су основне смернице којих се у фази израде техничке документације треба начелно придржавати.

### **Б.5. Правила уређења и грађења по просторним целинама**

Правила уређења и грађења по просторним целинама дефинисана су у текстуалном делу Измена и допуна Усклађеног просторног плана, поглавља: 2.2. ПРАВИЛА УРЕЂЕЊА и 2.3. ПРАВИЛА ГРАЂЕЊА.

### **Б.6. Други детаљни услови коришћења, уређења и заштите простора и објеката**

Дозвољава се озакоњење, реконструкција, адаптација, санација, текуће и инвестиционо одржавање (у постојећем габариту и волумену) објеката који се налазе у заштитном појасу државног пута, уколико се не налазе на земљишту у државној својини, корисника ЈП "Путеви Србије", уз обавезу прибављања сагласности управљача пута.

### **Б.7. Биланс површина**

Биланс површина дат је у текстуалном делу Измена и допуна Усклађеног просторног плана, у Табели 2.1. *Планирано коришћење земљишта.*

## **Уређајна основа за село Стајковце у општини Сурдулица**

### **А. УВОДНЕ НАПОМЕНЕ И ОПШТИ ДЕО**

Уређајна основа за село Стајковце се израђује у сврху просторног развоја села и подстицања његовог одрживог развоја, уважавајући типолошке и морфолошке различитости, а нарочито: 1)



геоморфолошке (равничарска, долинска, брдска, планинска и др. села), 2) регионалне и традиционалне (збијен, разбијен тип села, повремено и стално насељена села, напуштена села), као и 3) друге различитости.

Село Стајковце по овој типологији представља ратарско-сточарско сеоско насеље разбијеног типа, на десној долиној страни Јелашничке реке, десне притоке Јужне Мораве, у подножју Костиљњака (1361 m), 7 km југозападно од Сурдулице. Површина атара износи 838 ha. Просторно се развија у висинској зони 640-940 m. Подељено је на више махала са родовским именима (*Спасинци, Баба Нединци, Баба Стојанинци* или *Тумбарци, Баба Станинци* и др.). Припада старим српским насељима расељеним у време турске владавине, па потом обновљеним. Помиње се крајем XV и у XVI веку (1519. - 13, 1528. - 15, и 1570. - 1 хришћанских породица). Садашње село формирано је почетком XIX века. После ослобођења од Турака, када носи назив *Стојковце*, броји 35 кућа и 266 житеља (1879), а 1921, када се наводи под именом *Стајковац*, 61 дом и 378 житеља. По последњем попису (2011.) броји 33 домаћинстава и 71 становника, са просечном величином домаћинстава од 2,15 ст/дом, и просечном густином насељености испод 8 ст/км<sup>2</sup>. Становништво је српско (слави *Велику Госпојину, Аранђеловдан, Никољдан* и др.; сеоске славе *Ђурђевдан* и *Св. Илија*), досељено у XIX веку углавном из околних насеља. Индекс демографског старења ( $i_s$ ) креће се у распону од 0,2 (1961) до 1,6 (1991), односно до 6,8 (2011). Електричну енергију добија 1961., а водоснабдевање је индивидуално (копани бунари, уређени извори и др.). Има четвороразредну основну школу. Аграрна производња је разноврсна и у функцији задовољавања сопствених потреба

## Б. ПЛАНСКИ ДЕО

Уређајна основа за село Стајковце саставни је део просторног плана јединице локалне самоуправе општине Сурдулица, односно Измена и допуна Просторног плана општине Сурдулица и представља плански основ за издавање локацијских услова и грађевинске дозволе.

### Б.1. Граница просторног обухвата и приказ грађевинског подручја

Граница просторног обухвата поклапа се са границом грађевинског подручја. Укупна површина грађевинског подручја износи 72,16ha. Простире се у административном смислу на територији катастарске општине Стајковце. Просторни обухват и списак катастарских парцела у оквиру грађевинског подручја приказани су у следећој табели:

Табела 1.

Просторни обухват и списак катастарских парцела, у оквиру грађевинског подручја

Рб	Катастарска општина	Катастарска парцела број:
1	Стајковце	0, 1, 2, 3, 4, 5, 6, 7, 8, , 9, 10, 11, 12, 13, 13, 14, 15, , 16, 18, 19, 20, 21, 22, 23, 24, 27, 28, 29, 30, 30, 35, 36, 36, 37, 38, , 39, 40, 41, 42, 43, 44, 45, 47, 48, 50, 51, 52, 53, 54, 55, 56, 57, 58, 59, 60, 60, 61, 62, 63, 63, 64, 65, 66, 67, 68, 69, 70, 71, 72, 73, 74, , 75, 76, 77, 78, 80, 81, 82, 83, 84, 85, 86, 87, 88, 89, 90, 91, 92, 95, 96, 97, 98, 99, 100, 101, 102, 109, 110, 113, 114, 121, 122, 123, 124, 125, 126, 127, 128, 129, 130, 131, 134, 135, 136, 137, 141, 144, 145, 146, 147, 148, 149, 150, 151, 152, 153, 154, 155, 163, 173, 173, 174, 175, 180, 181, 199, 200, 201, 204, 206, 207, 208, 209, 211, 213, 214, 215, 216, 217, 218, 219, 220, 231, 233, 234, 237, 239, 242, 244, 246, 247, 250, 251, 252, 253, 254, 255, 256, 257, 258, 259, 261, 263, 264, 265, 266, 268, 269, 270, 271, 272, 273, 274, 275, 276, 277, 278, 286, 302, 303, 306, 307, 307, 308, 309, 310, 313, 317, 331, 338, 340, 342, 343, 344, 345, 345, 346, 346, 347, 348, 352, 353, 372, 379, 380, 392, 402, 403, 404, 405, 406, 411, 413, 414, 415, 416, 420, 421, 425, 427, 428, 429, 430, 431, 432, 433, 444, 445, 446, 450, 454, 455, 457, 458, 461, 462, 463, 464, 465, 467, 479, 480, 481, 482, 484, 485, 499, 500, 501, 502, 520, 521, 522, 523, 525, 526, 527, 528, 530, 531, 533, 534, 535, 537, 539, 540, 541, 542, 543, 544, 546, 547, 548, 549, 550, 552, 555, 556, 558, 579, 580, 581, 582, 583, 586, 587, 604, 607, 628, 629, 631, 631, 632, 632, 633, 633, 634, 634, 636, 638, 639, 643, 644, 645, 721, 723, 724, 731, 732, 734, 735, 741, 742, 743, 745,

	762, 763, 763, 764, 764, 765, 766, 767, 768, 768, 769, 769, 770, 771, 772, 778, 779, 781, 782, 789, 805, 981, 982, 983, 986, 987, 988, 989, 990, 991, 993, 994, 995, 998, 999, 43983, 43984, 157/1, 157/2, 157/3, 630/1, 630/2, 76/1, 76/2, 86/1, 86/2,
--	---

*Напомена: У случају неслагања бројева катастарских парцела са графичким прилогом, меродаван је графички прилог "Уређајна основа Стајковце".*

### **Б.2. Детаљна подела подручја на просторне целине у односу на њихову намену**

На основу морфолошких карактеристика, времена настајања, стања коришћења простора, степена изграђености, планираних претежних намена, начина даљег коришћење земљишта и функционалних веза, издвојене су просторне целине приказане на графичком прилогу " Уређајна основа Стајковце ".

У планском обухвату простор је опредељен за следеће просторне целине:

- Јавне службе (површине јавне намене)
  - основно образовање (осморазредна основна школа)
- Саобраћајне површине (површине јавне намене)
  - саобраћајнице
- Становање
  - становање са пословањем

### **Б.3. Приказ површина јавне намене**

Грађевинско земљиште јавне намене (постојеће и планско) са режимом успостављања заједничког интереса и експлоатације за јавне потребе, дефинисано је на нивоу катастарских парцела у Табели 2:

*Табела 2. Списак катастарских парцела у оквиру јавне намене*

Рб	Катастарска општина	Катастарска парцела број:	
1	Стајковце	основна школа	целе кп.бр. 86/2

### **Б.4. Регулација и нивелација**

План хоризонталне и вертикалне регулације урађен је на основу намене површина, саобраћајног решења и конфигурације терена.

Нивелационим решењем дате су преломне осовинске тачке на раскрсницама примарних саобраћајнице и саставни су део графичког приказа.

Нивелационим решењем дате су основне смернице којих се у фази израде техничке документације треба начелно придржавати.

### **Б.5. Правила уређења и грађења по просторним целинама**

Правила уређења и грађења по просторним целинама дефинисана су у текстуалном делу Измена и допуна Усклађеног просторног плана, поглавља: 2.2. ПРАВИЛА УРЕЂЕЊА и 2.3. ПРАВИЛА ГРАЂЕЊА.

### **Б.6. Други детаљни услови коришћења, уређења и заштите простора и објеката**

Дозвољава се озакоњење, реконструкција, адаптација, санација, текуће и инвестиционо одржавање (у постојећем габариту и волумену) објеката који се налазе у заштитном појасу државног пута, уколико се не налазе на земљишту у државној својини, корисника ЈП "Путеви Србије", уз обавезу прибављања сагласности управљача пута.

### **Б.7. Биланс површина**

Биланс површина дат је у текстуалном делу Измена и допуна Усклађеног просторног плана, у Табели 2.1. Планирано коришћење земљишта.

## **Уређајна основа за село Стрезимировци у општини Сурдулица**

### **А. УВОДНЕ НАПОМЕНЕ И ОПШТИ ДЕО**

Уређајна основа за село Стрезимировци се израђује у сврху просторног развоја села и подстицања његовог одрживог развоја, уважавајући типолошке и морфолошке различитости, а нарочито: 1) геоморфолошке (равничарска, долинска, брдска, планинска и др. села), 2) регионалне и традиционалне (збијен, разбијен тип села, повремено и стално насељена села, напуштена села), као и 3) друге различитости.

Село Стрезимировци по овој типологији представља погранично (ка Бугарској) сточарско-ратарско сеоско насеље разбијеног типа, на левој долинској страни Јерме, леве притоке Нишаве, и странама њених притока Гразнатовске и Вукашинске реке, у подножју Грамаде (1719 m), с обе стране (већи део на левој) магистралног пута Сурдулица - Трн (Бугарска), поред истоименог граничног прелаза, 48 km североисточно од Сурдулице. Површина атара износи 931 ha. Простиру се у висинској зони 820-900 m. Деле се на 11 махала (Беланска, Кузлинска, Ристинска, Вукашинска, Николска, Цветанска, Здравковска, Шутини, Ђосинска, Пажинска и Ешековска).

Године 1921., када се наводе под именом *Стрезимировце*, броје 63 дома и 438 житеља (1953. - 89 домаћинстава и 440 житеља итд.). По последњем попису (2011.) броји 13 домаћинстава и 25 становника, са просечном величином домаћинстава од 1,92 ст/дом, и просечном густином насељености од 3 ст/км<sup>2</sup>. Становништво је православно (слави *Јовањдан, Аранђеловдан и Никољдан*; сеоска слава *Спасовдан*) - бугарско и српско. Индекс демографског старења ( $i_s$ ) креће се у распону од 0,5 (1961) до 14,5 (1991). односно до 20,0 (2011). Струју добијају 1965., а водоснабдевање је индивидуално (сопствени водоводи, копани бунари и дворишне чесме). Аграрна производња је разноврсна и у функцији задовољавања сопствених потреба.

### Б. ПЛАНСКИ ДЕО

Уређајна основа за село Стрезимировци саставни је део просторног плана јединице локалне самоуправе општине Сурдулица, односно Измена и допуна Усклађеног просторног плана општине Сурдулица и представља плански основ за издавање локацијских услова и грађевинске дозволе.

#### Б.1. Граница просторног обухвата и приказ грађевинског подручја

Граница просторног обухвата поклапа се са границом грађевинског подручја. Укупна површина грађевинског подручја износи 16,89ха. Простире се у административном смислу на територији катастарске општине Стрезимировци. Просторни обухват и списак катастарских парцела у оквиру грађевинског подручја приказани су у следећој табели:

Табела 1.

*Просторни обухват и списак целих и делова катастарских парцела, у оквиру грађевинског подручја*

Катастарска општина	Катастарска парцела број:
Стрезимировци	Целе и делови кп. бр. 2779/1, 736, 1037, 737, 2773, 683, 1038/2, 1074, 1073, 686, 1035, 687, 689, 816, 688, 815, 1038/1, 1034, 1027, 1075, 818, 1028, 1036, 1025, 1033, 1051, 1053, 1052, 1054, 1026, 1030, 839, 1015, 1084, 1032, 1024, 1085, 1008, 1009, 1011, 1029, 1005, 1031, 1014, 1082, 843, 1004, 1013, 840, 1017, 1023, 1019, 1020, 2772, 1016, 1018, 837, 848, 847, 1021, 846, 845, 842, 841, 1022, 1224, 849, 1214, 1219, 1226, 1223, 1320, 1321, 1314, 1195, 1233, 1315,

1271, 1273, 1194, 1238, 1232,
1191, 1234, 1240, 1312, 1235,
1277, 2775, 1309, 1237, 1241,
1282, 1283, 1310, 1243, 1242,
1311, 1244, 1246, 1284, 1307,
1350, 2778, 1351, 1260, 1256,
1348, 1347, 1306, 1344, 1261,
1285, 1253, 1258, 1254, 1255,
1883, 1343, 1364, 1362, 1305,
1308, 1341, 1365, 1369, 1366,
1963, 1280, 1882, 1881, 1339,
1336/2, 1885, 1368, 1884, 1336/3,
1406, 1337, 1405, 1370, 1392,
1360, 1304, 1286, 1279, 1336/1,
1886, 1393, 1887, 1408, 1880,
1407, 1879, 1878, 1413, 1358,
1371, 1888, 1404, 1877, 1403,
1412, 1889, 1409, 1891, 1394,
1411, 1356, 1892, 1876/1, 1893,
1357, 1410, 1414, 1355, 1876/2,
1401, 1402, 1354, 1890, 1395,
1400, 1895, 1387, 1389, 1397,
1872, 1870, 1896, 1871, 1353,
1391, 1652, 1685, 1897, 1649,
1900, 1654, 1650, 1665, 2781,
1646, 1693, 1862, 1688, 1692,
1691, 1689, 1722, 1721, 1714,
1715 и 1718

*Напомена: У случају неслагања бројева катастарских парцела са графичким прилогом, меродаван је графички прилог "Уређајна основа Стрезимировци".*

#### Б.2. Детаљна подела подручја на просторне целине у односу на њихову намену

На основу морфолошких карактеристика, времена настајања, стања коришћења простора, степена изграђености, планираних претежних намена, начина даљег коришћење земљишта и функционалних веза, издвојене су просторне целине приказане на графичком прилогу "Уређајна основа Стрезимировци".

У планском обухвату простор је опредељен за следеће просторне целине:

- Комуналне функције (површине јавне намене)
- гробље
- Саобраћајне површине (површине јавне намене)
  - саобраћајнице
- Становање са пословањем

#### Б.3. Приказ површина јавне намене

Грађевинско земљиште јавне намене (постојеће и планско) са режимом успостављања заједничког интереса и експлоатације за јавне

потребе, дефинисано је на нивоу катастарских парцела у Табели 2:

Табела 2. Списак катастарских парцела у оквиру јавне намене

Катастарска општина	Катастарска парцела број:	
Стрезимировци	гробље	целе кп.бр.233
	саобраћајнице и паркинзи	према графичком прилогу

#### Б.4. Регулација и нивелација

План хоризонталне и вертикалне регулације урађен је на основу намене површина, саобраћајног решења и конфигурације терена.

Нивелационим решењем дате су преломне осовинске тачке на раскрсницама примарних саобраћајнице и саставни су део графичког приказа.

Нивелационим решењем дате су основне смернице којих се у фази израде техничке документације треба начелно придржавати.

#### Б.5. Правила уређења и грађења по просторним целинама

Правила уређења и грађења по просторним целинама дефинисана су у текстуалном делу Измена и допуна Усклађеног просторног плана, поглавља: 2.2. ПРАВИЛА УРЕЂЕЊА и 2.3. ПРАВИЛА ГРАЂЕЊА.

#### Б.6. Други детаљни услови коришћења, уређења и заштите простора и објеката

Дозвољава се озакоњење, реконструкција, адаптација, санација, текуће и инвестиционо одржавање (у постојећем габариту и волумену) објеката који се налазе у заштитном појасу државног пута, уколико се не налазе на земљишту у државној својини, корисника ЈП "Путеви Србије", уз обавезу прибављања сагласности управљача пута.

#### Б.7. Биланс површина

Биланс површина дат је у текстуалном делу Измена и допуна Усклађеног просторног плана, у Табели 2.1. Планирано коришћење земљишта.

геоморфолошке (равничарска, долинска, брдска, планинска и др. села), 2) регионалне и традиционалне (збијен, разбијен тип села, повремено и стално насељена села, напуштена села), као и 3) друге различитости.

Село Сухи Дол по овој типологији представља погранично (ка Бугарској) сточарско-ратарско сеоско насеље разбијеног типа, између токова Јерме и њене десне притоке Кострошевске реке (Паљанице), 45km североисточно од Сурдулице. Површина атара износи 788ha. Простире се у висинској зони 860 - 940m. Подељен је на осам "мала" (Долинари, Којађина, Лапина, Пејноа, Шугљина, Тетовска, Курдини и Завединска). Године 1921. када се наводи под именом Суви Дол, броји 56 домова и 362 житеља, а 1953. - 86 домаћинстава и 426 житеља. По последњем попису (2011.) броји 25 домаћинстава и 56 становника, са просечном величином домаћинстава од 2,24 ст/дом, и просечном густином насељености од 7ст/км<sup>2</sup>. Становништво је православно (слави Јовањдан, Тодоршцу и Никољдан; сеоска слава Тројице) - бугарско и српско. Индекс демографског старења (i<sub>s</sub>) креће се у распону од 0.2 (1961.) до 8,6 (1991.), односно до 13,3 (2011). Струју добија 1969./70., а водом се снабдева преко гравитационих водовода (100% домаћинстава). Аграрна производња је "сваштарска". Од сакупљања и продаје самониклих култура (печурке, боровнице, лековито биље и др.) мештани остварују допунске приходе.

#### Б. ПЛАНСКИ ДЕО

Уређајна основа за село Сухи Дол саставни је део Просторног плана јединице локалне самоуправе општине Сурдулица, односно Измена и допуна Усклађеног просторног плана општине Сурдулица и представља плански основ за издавање локацијских услова и грађевинске дозволе.

#### Б.1. Граница просторног обухвата и приказ грађевинског подручја

Граница просторног обухвата поклапа се са границом грађевинског подручја. Укупна површина грађевинског подручја износи 16,87ha. Простире се у административном смислу на територији катастарске општине Сухи Дол. Просторни обухват и списак катастарских парцела у оквиру грађевинског подручја приказани су у следећој табели:

Табела 1.

Просторни обухват и списак целих и делова катастарских парцела, у оквиру грађевинског подручја

Рб	Катастарска	Катастарска парцела број:
----	-------------	---------------------------

#### Уређајна основа за село Сухи Дол у општини Сурдулица

#### А. УВОДНЕ НАПОМЕНЕ И ОПШТИ ДЕО

Уређајна основа за село Сухи Дол се израђује у сврху просторног развоја села и подстицања његовог одрживог развоја, уважавајући типолошке и морфолошке различитости, а нарочито: 1)

општина	
1	Сухи Дол

Целе КП бр. 10, 48, 52, 56, 57, 65, 66, 67, 68, 69, 72, 118, 119, 120, 121, 122, 461, 462, 463, 464, 465, 466, 467, 468, 469, 470, 873, 874, 1445, 1446, 1450, 1470, 1472, 1495, 1498, 1499, 1500, 1501, 1502, 1503, 1505, 1513, 1523, 1525, 1527, 1528, 1529, 1530, 1531, 1532, 1533, 1534, 1535, 1536, 1537, 1538, 1539, 1540, 1541, 1542, 1543, 1544, 1545, 1546, 1547, 1548, 1549, 1550, 1551, 1566, 1567, 1568, 1590, 1593, 1597, 1603, 1631, 1633, 1635, 1636, 1637, 1638, 1639, 1734, 1735, 1736, 1750, 1799, 1801, 1802, 1803, 1804, 1805, 1807, 1827, 1828, 1829, 1830, 1831, 1832, 1833, 1834, 1835, 1836, 1837, 1838, 1841, 1842, 1845, 1846, 1847, 1848, 1849, 1850, 1854, 1855, 1856, 1858, 1867, 1868, 1869, 1870, 1871, 1888, 1890, 1905, 1906, 1907, 1908, 1909, 1910, 1911, 1913, 1919, 1920, 1921, 1935, 1936, 1937, 1938, 1979, 1985, 2017, 2022, 2177, 2178, 2179, 2182, 2184, 2197, 2198, 2232, 2233, 2235, 2238, 2239, 2240, 2242, 2277, 2281, 2282, 2283, 2284, 2285, 2286, 2287, 2288, 2289, 2290, 2291, 2292, 2293, 2294, 2295, 2323, 2325, 2326, 2327, 2328, 2329, 2330, 2331, 2332, 2333, 2334, 2335, 2336, 2337/1, 2337/2, 2338, 2348, 2349, 2350, 2351, 2352, 2353, 2354, 2356, 2357, 2358, 2388, 2389, 2390, 2391, 2392, 2412, 2413, 2414, 2415, 2419, 2420, 2421, 2422, и делови КП бр. 70, 1630, 2023, 2302, 2598, 2599, 2600, 2602, 2603, 2604, 2605.

*Напомена: У случају неслагања бројева катастарских парцела са графичким прилогом, меродаван је графички прилог "Уређајна основа Сухи Дол".*

### **Б.2. Детаљна подела подручја на просторне целине у односу на њихову намену**

На основу морфолошких карактеристика, времена настајања, стања коришћења простора,

степену изграђености, планираних претежних намена, начина даљег коришћења земљишта и функционалних веза, издвојене су просторне целине приказане на графичком прилогу "Уређајна основа Сухи Дол".

У планском обухвату простор је одређен за следеће просторне целине:

-Саобраћајне површине (површине јавне намене)

- саобраћајнице

-Становање

### **Б.3. Приказ површина јавне намене**

Грађевинско земљиште јавне намене (постојеће и планско) са режимом успостављања заједничког интереса и експлоатације за јавне потребе, дефинисано је на нивоу катастарских парцела у Табели 2:

*Табела 2. Списак катастарских парцела у оквиру јавне намене*

Рб	Катастарска општина	Катастарска парцела број:	
1	Сухи Дол	јавна намена	цела кп.бр. 2419
		саобраћајнице и паркинзи	према графичком прилогу

### **Б.4. Регулација и нивелација**

План хоризонталне и вертикалне регулације урађен је на основу намене површина, саобраћајног решења и конфигурације терена.

Нивелационим решењем дате су преломне осовинске тачке на раскрсницама примарних саобраћајнице и саставни су део графичког приказа.

Нивелационим решењем дате су основне смернице којих се у фази израде техничке документације треба начелно придржавати.

### **Б.5. Правила уређења и грађења по просторним целинама**

Правила уређења и грађења по просторним целинама дефинисана су у текстуалном делу Измена и допуна Усклађеног просторног плана, поглавља: 2.2. ПРАВИЛА УРЕЂЕЊА и 2.3. ПРАВИЛА ГРАЂЕЊА.

### **Б.6. Други детаљни услови коришћења, уређења и заштите простора и објеката**

Дозвољава се озакоњење, реконструкција, адаптација, санација, текуће и инвестиционо одржавање (у постојећем габариту и волумену) објеката који се налазе у заштитном појасу државног пута, уколико се не налазе на земљишту у државној својини, корисника ЈП "Путеви Србије", уз обавезу прибављања сагласности управљача пута.

## Б.7. Биланс површина

Биланс површина дат је у текстуалном делу Измена и допуна Усклађеног просторног плана, у Табели 2.1. Планирано коришћење земљишта.

### Уређајна основа за село Сувојница у општини Сурдулица

#### А. УВОДНЕ НАПОМЕНЕ И ОПШТИ ДЕО

Уређајна основа за село Сувојница се израђује у сврху просторног развоја села и подстицања његовог одрживог развоја, уважавајући типолошке и морфолошке различитости, а нарочито: 1) геоморфолошке (равничарска, долинска, брдска, планинска и др. села), 2) регионалне и традиционалне (збијен, разбијен тип села, повремено и стално насељена села, напуштена села), као и 3) друге различитости.

Село Сувојница по овој типологији представља ратарско сеоско насеље разбијеног типа, у крајњем јужном делу Масуричке котлинице, интегралног дела Врањске котлине, са обе стране локалног пута Сурдулица - (Декутнице) - Владичин Хан, 5km југозападно од Сурдулице. Површина атара износи 1.325ha. Простире се у висинској зони 460 - 580 m. Подељена је на три махале: *Црквену*, *Коздер* и *Пепеларску*. Спада у стара српска села. Првобитно насеље налазило се на вишем терену (североисточне падине Варденика, 1876m), југоисточно од данашње локације, одакле је средином XIX века премештено на садашње место. Помиње се крајем XV века под називом *Сухојница* током XVI века (1519. - 9, 1528. - 8, и 1570. - 8 хришћанских породица) као *Сухотница* и касније (1879. - 71 кућа и 511 житеља, 1921. - 152 дома и 813 житеља итд.). По последњем попису (2011.) броји 234 домаћинства и 774 становника, са просечном величином домаћинства од 3,31 ст/дом, и просечном густином насељености од 58 ст/км<sup>2</sup>. Становништво је српско (слави *Аранђеловдан*, *Никољдан* и др.; сеоске славе *Тројице* и *Св. Илија*), досељено од средине XVIII до краја XIX века из Горње Пчиње, околине Бујановца и др. Индекс демографског старења ( $i_s$ ) креће се у распону од 0.2 (1961.) до 0,7 (1991.), односно до 105 (2011.). Стара православна црква Св. Тројице (помиње се и као храм Св. Симеона) обновљена је после I светског рата. Струју добија 1958., а водоснабдевање је колективно (јавни водовод изграђен 1996.) и индивидуално (сопствени водоводи - први локални водовод добија 1959., и копани бунари). Има четвороразредну основну школу, Месну

канцеларију за три насеља (Дугојница, Стајковце и Сувојница) и др. Већина мештана економску егзистенцију остварује у Сурдулици. У аграрној производњи тржишни значај имају жита и поврће.

#### Б. ПЛАНСКИ ДЕО

Уређајна основа за село Сувојница саставни је део Просторног плана јединице локалне самоуправе општине Сурдулица, односно Измена и допуна Усклађеног просторног плана општине Сурдулица и представља плански основ за издавање локацијских услова и грађевинске дозволе.

#### Б.1. Граница просторног обухвата и приказ грађевинског подручја

Граница просторног обухвата поклапа се са границом грађевинског подручја. Укупна површина грађевинског подручја износи 76,81ha. Простире се у административном смислу на територији катастарске општине Сувојница. Просторни обухват и списак катастарских парцела у оквиру грађевинског подручја приказани су у следећој табели:

Табела 1.

Просторни обухват и списак целих и делова катастарских парцела, у оквиру грађевинског подручја

Рб	Катастарска општина	Катастарска парцела број:
1	Сувојница	Целе КП бр. 173, 175, 181, 196, 200, 201, 204, 205, 206, 207, 208, 209, 210, 211, 212, 216, 282, 308, 310, 313, 315, 320, 322, 323, 326, 327, 330, 331, 332, 333, 334, 335, 336/1, 336/2, 337, 338, 339, 340, 341, 342, 343, 344, 345, 347, 349, 350, 417, 418, 419, 422, 423, 424, 425, 426, 4267, 427/1, 427/2, 427/3, 428, 452, 453/1, 453/2, 454, 455, 456, 457, 458, 459, 460, 461, 462, 463, 464, 468, 469, 472, 473/1, 474, 475, 478, 479, 480, 481, 482, 483, 487, 488, 516, 517, 518, 519, 520, 521, 523, 524, 525, 526, 527, 528, 529/1, 529/2, 530, 531, 532, 579, 580, 581, 582, 597, 598, 610, 611, 612, 677, 678, 679, 681, 682, 684, 685, 686, 692, 693, 694, 695, 696, 698, 699, 700, 701, 702, 703, 704, 705, 706, 707, 711, 712, 713, 1108, 1109, 1110, 1153, 1154, 1155,

1156, 1157, 1158, 1159/1, 1159/2, 1160, 1161, 1162, 1163, 1164, 1165, 1166, 1167, 1168, 1169, 1170, 1171, 1172, 1173, 1174, 1175, 1176, 1177, 1182, 1183, 1250, 1252, 1254/1, 1254/2, 1255, 1256, 1257, 1258, 1259, 1260, 1261, 1262, 1263, 1264, 1265, 1281, 1283, 1318, 1319, 1339, 1342, 1343, 1344, 1360, 1361, 1362/2, 1366, 1368, 1377, 1378/1, 1378/2, 1378/3, 1379, 1380, 1381, 1382/1, 1382/2, 1383, 1384, 1385, 1386, 1387/1, 1387/2, 1387/3, 1388, 1389, 1390, 1391, 1392, 1393/1, 1393/2, 1394, 1395, 1398, 1399, 1400/1, 1400/2, 1402, 1408, 1409, 1410, 1411, 1412, 1413, 1414/1, 1414/2, 1418, 1419, 1420, 1421, 1422, 1423, 1424, 1425, 1426, 1427/1, 1427/2, 1427/3, 1427/4, 1428, 1429, 1430, 1431, 1432, 1433, 1434, 1435, 1436, 1437, 1438, 1439, 1440, 1441, 1442, 1443, 1444, 1445/1, 1445/2, 1446, 1447, 1448, 1449, 1450, 1451, 1452, 1453, 1454, 1455, 1456, 1457, 1458, 1459, 1460, 1461, 1462, 1463, 1464, 1465, 1466, 1467, 1468, 1469, 1470, 1471, 1474, 1475, 1478, 1479, 1485, 1486, 1487, 1488, 1490, 1491, 1493, 1494, 1495, 1496, 1497, 1498, 1499, 1500, 1501, 1502, 1503, 1504, 1505, 1506, 1507/1, 1507/2, 1508, 1509/1, 1509/2, 1510, 1511, 1513, 1514, 1515, 1518, 1519, 1520, 1521, 1522, 1524, 1527, 1529, 1538, 1540, 1544, 1545, 1546, 1547, 1549, 1552, 1553, 1554, 1555, 1556, 1557, 1558, 1559, 1560, 1561, 1562, 1563, 1564, 1565, 1567, 1574, 1757, 1762, 1763, 1770, 1771, 1773, 1777, 1778, 1779/1, 1779/2, 1780, 1781, 1782, 1783, 1784, 1785, 1786, 1787, 1788, 1789, 1790, 1791, 1792, 1793, 1794, 1795, 1796, 1797/1, 1797/2, 1798/1, 1798/2, 1799, 1800, 1801, 1802, 1803, 1804, 1805, 1806, 1807, 1808, 1809, 1810/1, 1810/2, 1811, 1812,
---

1813, 1814, 1815, 1816, 1817, 1818, 1819, 182/1, 1821, 1822, 1823, 1824, 1825, 1826, 1827, 1828, 1829, 1830, 1831, 1832, 1833, 1834, 1835, 1836, 1837, 1838, 1839, 1840, 1841, 1842, 1843, 1844, 1845, 1846, 1847, 1848, 1849/1, 1849/2, 1850, 1851, 1852, 1853, 1854, 1855/1, 1855/2, 1856, 1857, 1858, 1859, 1860, 1861, 1862, 1863, 1864, 1865, 1866, 1867/1, 1867/2, 1868, 1869, 1870, 1871, 1872, 1873, 1874, 1875, 1876, 1877, 1878, 1879, 1880, 1881, 1882/1, 1882/2, 1883, 1884, 1885, 1886, 1887, 1888, 1889, 1890, 1891, 1892, 1893, 1894, 1895, 1896, 1897, 1898, 1899, 1900, 1901, 1902, 1903, 1904, 1905, 1906, 1907, 1908/1, 1908/2, 1909, 1910, 1911, 1912, 1913/1, 1913/2, 1914, 1915, 1916, 1917, 1918, 1919, 192, 1920, 1921, 1922, 1923, 1924, 1925, 193, 1935, 1938/1, 1938/2, 194, 1941, 1943, 1945, 1948, 1978/1, 1978/2, 1979, 1981, 1982, 1983, 1984, 1985, 2117, 2118, 2119, 2120, 2121, 2128, 2134, 2151, 2152, 2155/1, 2155/2, 2156, 2158, 2160, 2161, 2162, 2165, 2166, 2169, 2170, 2173, 2174, 2221/1, 2222, 2223, 2225, 2226, 2227, 2244, 2245, 2246, 2248, 2249, 2250, 2252, 2253, 2259, 2260, 2261, 2262, 2263, 2264, 2265, 2267, 2269, 2273, 2276, 2279, 2282, 2286, 2287, 2288, 2289, 2291, 2292, 2293, 2294, 2295, 2296, 2297, 2298, 2299, 2301, 2302, 2304, 2305, 2307, 3157, 3158, 3159, 3160, 3175, 3176, 3177, 3180, 3181, 3182, 3183, 3184/1, 3184/2, 3184/3, 3185, 3186, 3187, 3188, 3189, 3190, 3191, 3192, 3193, 3194, 3195, 3196, 3197, 3198, 3199, 3200, 3206, 3209, 3210, 3211/1, 3211/2, 3213, 3221, 3222, 3223, 3224, 3225, 3226, 3227, 3228, 3229, 3230, 3232, 3238, 3239, 3241, 3242, 3243/1, 3243/2, 3244, 3245, 3246, 3247, 3248, 3249, 3250, 3251, 3252, 3253,
---

	3255, 3256, 3257, 3258, 3262, 3264/1, 3264/2, 3269, 3270, 3290, 3291, 3292, 3293, 3294, 3296, 3297, 3298, 3299, 3300, 3301, 3302, 3313, 3316, 3317, 3318, 3319, 3354, 3358/2, 3359, 3320/1, 3320/2, 3320/3, 3320/4, 3321/1, 3321/2, 3321/3, 3322/1, 3322/2, 3322/3, 3327, 3328, 3518, 3621, 3622, 3623, 3624, 3625, 3629, 3630, 3641, 3642, 3645, 3859, 3871, 3875/2, 4285, 4291, 4292, 4293, 4303, 4309, 4310, 4319, 4320, 4321, 4322, 4323, 4326, 4327, 4328, 4329, 4330, 4331, 4332, 4333, 4334, 4335, 4336, 4338, 4341, 4342, 4343, 4383, 4628, 4629/1, 4629/2, 4629/3, 4630, 4631, 4632, 4633, 4634, 4635, 4636, 4637, 4638, 4639, 4640, 4641, 4642, 4643, 4644, 4645, 4646, 4647, 4648, 4649, 465, 4650, 4652, 4653, 4655, 4664, 5156, 5169/2, 5174 и делови КП бр. 697, 1480, 1944, 5164, 5165, 5166, 5167, 5168, 5169/1, 5170, 5171, 5172, 5173, 5179.
--	--

*Напомена: У случају неслагања бројева катастарских парцела са графичким прилогом, меродаван је графички прилог "Уређајна основа Сувојница".*

### **Б.2. Детаљна подела подручја на просторне целине у односу на њихову намену**

На основу морфолошких карактеристика, времена настајања, стања коришћења простора, степена изграђености, планираних претежних намена, начина даљег коришћење земљишта и функционалних веза, издвојене су просторне целине приказане на графичком прилогу: "Уређајна основа Сувојница".

У планском обухвату простор је опредељен за следеће просторне целине:

- Јавне службе (површине јавне намене)
  - основно образовање (четворогодишња основна школа)
  - амбуланта
  - месна канцеларија
- Комуналне функције (површине јавне намене)
  - гробље
- Саобраћајне површине (површине јавне намене)

- саобраћајнице

-Становање

-Верски објекти

### **Б.3. Приказ површина јавне намене**

Грађевинско земљиште јавне намене (постојеће и планско) са режимом успостављања заједничког интереса и експлоатације за јавне потребе, дефинисано је на нивоу катастарских парцела у Табели 2:

*Табела 2. Списак катастарских парцела у оквиру јавне намене*

Рб	Катастарска општина	Катастарска парцела број:	
		основна школа	целе кп.бр. 1429 и 1430
1	Сувојница	амбуланта	део кп.бр. 1510
		месна канцеларија	део кп.бр. 1510
		гробље	целе кп.бр. 1984, 1985 и 4267
		саобраћајнице и паркинзи	према графичком прилогу

### **Б.4. Регулација и нивелација**

План хоризонталне и вертикалне регулације урађен је на основу намене површина, саобраћајног решења и конфигурације терена.

Нивелационим решењем дате су преломне осовинске тачке на раскрсницама примарних саобраћајнице и саставни су део графичког приказа.

Нивелационим решењем дате су основне смернице којих се у фази израде техничке документације треба начелно придржавати.

### **Б.5. Правила уређења и грађења по просторним целинама**

Правила уређења и грађења по просторним целинама дефинисана су у текстуалном делу Измена и допуна Усклађеног просторног плана, поглавља: 2.2. ПРАВИЛА УРЕЂЕЊА и 2.3. ПРАВИЛА ГРАЂЕЊА.

### **Б.6. Други детаљни услови коришћења, уређења и заштите простора и објеката**

Дозвољава се озакоњење, реконструкција, адаптација, санација, текуће и инвестиционо одржавање (у постојећем габариту и волумену) објеката који се налазе у заштитном појасу државног пута, уколико се не налазе на земљишту у државној својини, корисника ЈП "Путеви Србије", уз обавезу прибављања сагласности управљача пута.

### **Б.7. Биланс површина**



Биланс површина дат је у текстуалном делу Измена и допуна Усклађеног просторног плана, у Табели 2.1. Планирано коришћење земљишта.

### Уређајна основа за село Топли До у општини Сурдулица

#### А. УВОДНЕ НАПОМЕНЕ И ОПШТИ ДЕО

Уређајна основа за село Топли До се израђује у сврху просторног развоја села и подстицања његовог одрживог развоја, уважавајући типолошке и морфолошке различитости, а нарочито: 1) геоморфолошке (равничарска, долинска, брдска, планинска и др. села), 2) регионалне и традиционалне (збијен, разбијен тип села, повремено и стално насељена села, напуштена села), као и ) друге различитости.

Село Топли До по овој типологији представља сточарско сеоско насеље разбијеног типа, на изворишним странама Врле, десне притоке Јужне Мораве, и северним падинама Варденика (1876m), јужно од магистралног пуга Сурдулица (Црна Трава - Босилеград) - Трн (Бугарска), 22,5km југоисточно од Сурдулице. Површина атара износи 1.980ha. Просторно се развија у висинској зони 1020-1360m. Повезује 11 "мала" (*Бешлини, Биђаниуа, Дебели рид, Драјчини, Дукени, Ирдини, Јешмирова, Китановци, Караџичкова, Паунови и Воденичари*). Спада у "најстарија" насеља. Првобитно представља једно насеље – *Топли Дол*, које се помиње као дервен у XVI веку (1528. - б. и 1570. - 36 хришћанских породица), са суседним селом Топли Дол. Статус самосталног насеља има од 1878. године када је тадашњом српско-бугарском границом подељено на два до данас посебна села – *Топли До* (у сливу Јужне Мораве - Црноморски слив), у народу *српски*, и *Топли Дол* (у народу *бугарски*) у сливу Драговиштице (Егејски слив). Првобитно српско село је расељено у време турске окупације, па потом обновљено првих деценија XVII века. После ослобођења од Турака, када носи назив *Топли Дол*, броји 21 кућу и 155 житеља (1879.), а 1921. - 81 дом и 742 житеља. По последњем попису (2011.) броји 14 домаћинстава и 29 становника, са просечном величином домаћинстава од 2,07 ст/дом, и просечном густином насељености од 1 ст/км<sup>2</sup>. Становништво је српско (слави *Петровдан, Аранђеловдан, Никољдан* и др.; сеоска слава *Тројице*), досељено од XVIII до почетка XX века из околине Босилеграда и са Власине. Индекс демографског старења ( $i_s$ ) креће се у распону од 0,2 (1961) до 2,5 (1991), односно до 4,0 (2011). Православна црква *Св. Прокотија*, чији дан је *сабор* и црквена слава, изграђена је 1902/03, на

месту са остацима старог српског храма. Струју добија 1960, а водом се снабдева из копаних бунара (100% домаћинстава). У атару насеља Предузеће за производњу и промет воде „Власинка“ доо Београд експлоатише и флашира познату изворску воду "Роса".

#### Б. ПЛАНСКИ ДЕО

Уређајна основа за село Топли До саставни је део Просторног плана јединице локалне самоуправе општине Сурдулица, односно Измена и допуна Усклађеног просторног плана општине Сурдулица и представља плански основ за издавање локацијских услова и грађевинске дозволе.

#### Б.1. Граница просторног обухвата и приказ грађевинског подручја

Граница просторног обухвата поклапа се са границом грађевинског подручја. Укупна површина грађевинског подручја износи 26,80ha. Простире се у административном смислу на територији катастарске општине Топли До. Просторни обухват и списак катастарских парцела у оквиру грађевинског подручја приказани су у следећој табели:

Табела 1.

Просторни обухват и списак целих и делова катастарских парцела, у оквиру грађевинског подручја

Катастарска општина	Катастарска парцела број:
Топли До	Целе КП бр. 3, 20, 21, 22, 23, 84, 85, 90, 92, 102, 103, 104, 106, 107, 108, 109, 110, 111, 117, 118, 119, 123, 124, 211, 213, 229, 233, 234, 235, 238, 239, 240, 241, 242, 243, 479, 480/1, 480/2, 483/1, 483/2, 484, 487, 488/2, 490, 518, 752, 756, 757, 760, 763, 764, 769, 773, 775, 781, 783, 798, 799, 804, 805, 813, 815, 818, 819, 820, 821, 822, 863, 864, 865, 894, 896, 970, 972, 973, 982, 983, 1029, 1030, 1031, 1032, 1033, 1034, 1035, 1036, 1037, 1038, 1039, 1040, 1041, 1042, 1045, 1113, 1140, 1141, 1142, 1143, 1201, 1202, 1203, 1204, 1205, 1218, 1225, 1226, 1256, 1259, 1260, 1391, 1397, 1399, 1401, 1427/1, 1427/2, 1431, 1434, 1437, 1438, 1474, 1475, 1476, 1477, 1478, 1479, 1524, 1530/1, 1555, 1558, 1560, 1561, 1562, 1563, 1564, 1565, 1566, 1570, 1641, 1711, 1712, 1713, 1720, 1739, 1741, 1742, 1745, 1753, 1754, 1755, 1784, 1785, 1786, 1788, 1823, 1826, 1861,

1864, 1894/2, 1895/2, 2047, 2112/4, 2115/1, 2115/4, 2115/6, 2116, 2188, 2197, 2241, 2243, 2298, 2301, 2306, 2310, 2311, 2317, 2318, 2324, 2325, 2402, 2461, 2474, 2475, 2481, 2507, 2603, 2764, 2776, 2778, 2894, 2920, 2924, 2939, 2948/3, 2949, 2998, 3003, 3004, 3040, 3041, 3047, 3052, 3053, 3054 и делови КП бр. 19, 158, 215, 402, 494, 495, 784, 1044, 1113, 1171, 1255, 1524, 1527, 1574/1, 1716, 1717, 1718, 1719, 1743, 2300, 2439, 2467, 2770, 2889, 2923, 3051, 3145, 3149, 3150, 3151/1, 3153, 3157, 3158.
--

*Напомена: У случају неслагања бројева катастарских парцела са графичким прилогом, меродаван је графички прилог "Уређајна основа Топли До".*

### **Б.2. Детаљна подела подручја на просторне целине у односу на њихову намену**

На основу морфолошких карактеристика, времена настајања, стања коришћења простора, степена изграђености, планираних претежних намена, начина даљег коришћење земљишта и функционалних веза, издвојене су просторне целине приказане на графичком прилогу "Уређајна основа Топли До".

У планском обухвату простор је опредељен за следеће просторне целине:

- Комуналне функције (површине јавне намене)
  - гробље
- Саобраћајне површине (површине јавне намене)
  - саобраћајнице
- Становање
- Привредне делатности

### **Б.3. Приказ површина јавне намене**

Грађевинско земљиште јавне намене (постојеће и планско) са режимом успостављања заједничког интереса и експлоатације за јавне потребе, дефинисано је на нивоу катастарских парцела у Табели 2:

*Табела 2. Списак катастарских парцела у оквиру јавне намене*

Рб	Катастарска општина	Катастарска парцела број:	
1	Топли До	гробље	делови кп.бр. 1739, 1741 и 1742
		саобраћајнице и паркинзи	према графичком

		прилогу
--	--	---------

### **Б.4. Регулација и нивелација**

План хоризонталне и вертикалне регулације урађен је на основу намене површина, саобраћајног решења и конфигурације терена.

Нивелационим решењем дате су преломне осовинске тачке на раскрсницама примарних саобраћајнице и саставни су део графичког приказа.

Нивелационим решењем дате су основне смернице којих се у фази израде техничке документације треба начелно придржавати.

### **Б.5. Правила уређења и грађења по просторним целинама**

Правила уређења и грађења по просторним целинама дефинисана су у текстуалном делу Измена и допуна Усклађеног просторног плана, поглавља: 2.2. ПРАВИЛА УРЕЂЕЊА и 2.3. ПРАВИЛА ГРАЂЕЊА.

### **Б.6. Други детаљни услови коришћења, уређења и заштите простора и објеката**

Дозвољава се озакоњење, реконструкција, адаптација, санација, текуће и инвестиционо одржавање (у постојећем габариту и волумену) објеката који се налазе у заштитном појасу државног пута, уколико се не налазе на земљишту у државној својини, корисника ЈП "Путеви Србије", уз обавезу прибављања сагласности управљача пута.

### **Б.7. Биланс површина**

Биланс површина дат је у текстуалном делу Измена и допуна Усклађеног просторног плана, у Табели 2.1. *Планирано коришћење земљишта.*

## **Уређајна основа за село Топли Дол у општини Сурдулица**

### **А. УВОДНЕ НАПОМЕНЕ И ОПШТИ ДЕО**

Уређајна основа за село Топли До се израђује у сврху просторног развоја села и подстицања његовог одрживог развоја, уважавајући типолошке и морфолошке различитости, а нарочито: 1) геоморфолошке (равничарска, долинска, брдска, планинска и др. села), 2) регионалне и традиционалне (збијен, разбијен тип села, повремено и стално насељена села, напуштена села), као и 3) друге различитости.

Село Топли Дол по овој типологији представља сточарско сеоско насеље разбијеног типа, на долињским странама Топлодолске реке, десне притоке Божичке реке (Драговиштице), и

североисточним падинама Варденика (1876 m), 7 km западно од асфалтног пуга Сурдулица (Власина) - Босилеград, 50 km југоисточно од Сурдулице. Површина атара износи 2.466 ha. Простире се у висинском појасу 1240-1460 m. Обједињује 18 махала углавном са породичним називима (*Читилова, Дагановци, Данчина, Грујина, Карданова, Дунђери* или *Паџини, Качарева, Беркова, Лазарова, Мусина, Мутавина, Никодимова, Николнина, Рајкоеа, Самарџијска, Станболиска, Топли Дол и Велкова*). Спада у стара насеља. Првобитно представља једно насеље, које се помиње као дервен у XVI века (1528. – 6, и 1570. - 36 хришћанских породица), са суседним селом Топли До. Статус посебног насеља им аод 1878. године, када је тадашњом српско-бугарском границом подељено на два до данас самостална насеља - *Топли До* (у сливу Јужне Мораве - Црноморски слив), у народу *српски*, и *Топли Дол* (у народу *бугарски*) у сливу Драговиштице (Егејски слив). По последњем попису (2011.) броји 30 домаћинстава и 58 становника, са просечном величином домаћинстава од 1,93 ст/дом, и просечном густином насељености од 2 ст/км<sup>2</sup>. Становништво је православно (слави *Јовањдан, Бурђевдан, Митровдан, Аранђеловдан, Никољдан* и др.; сеоска слава *Тројице*) - бугарско и српско, староседелачко и досељено из Горње Пчиње, Македоније (околина Кочана, Скопља и др.). Индекс демографског старења ( $i_s$ ) креће се у распону од 0.2 (1961) до 3 (1991), односно до 17,0 (2011). Православна црква Св. Георгија изграђена је 1864. године. Електричну енергију добија 1960, а водоснабдевање је индивидуално (копани бунари, дворишне чесме, сопствени водоводи и др.). Има четвороразредну основну школу. Од сакупљања и продаје самониклих култура (лековито биље, боровнице и печурке) мештани остварују допунске приходе.

## Б. ПЛАНСКИ ДЕО

Уређајна основа за село Топли Дол саставни је део просторног плана јединице локалне самоуправе општине Сурдулица, односно Измена и допуна Просторног плана општине Сурдулица и представља плански основ за издавање локацијских услова и грађевинске дозволе.

### Б.1. Граница просторног обухвата и приказ грађевинског подручја

Граница просторног обухвата поклапа се са границом грађевинског подручја. Укупна површина грађевинског подручја износи 112,02ha. Простире се у административном смислу на територији катастарске општине Топли Дол. Просторни обухват и списак катастарских парцела у оквиру

грађевинског подручја приказани су у следећој табели:

Табела 1.

Просторни обухват и списак катастарских парцела, у оквиру грађевинског подручја

Рб	Катастарска општина	Катастарска парцела број:
1	Топли Дол	254, 255, 256, 258, 260, 261, 262, 264, 266, 267, 268, 269, 270, 271, 273, 279, 307, 308, 310, 313, 314, 315, 316, 317, 486, 487, 488, 489, 490, 491, 492, 541, 551, 552, 553, 554, 556, 557, 565, 571, 572, 574, 576, 577, 578, 579, 580, 656, 661, 662, 663, 664, 665, 667, 668, 672, 677, 868, 870, 871, 887, 888, 996, 1029, 1030, 1049, 1050, 1051, 1068, 1069, 1073, 1074, 1075, 1076, 1077, 1079, 1080, 1081, 1082, 1083, 1084, 1085, 1086, 1090, 1091, 1092, 1095, 1096, 1107, 1108, 1109, 1110, 1111, 1112, 1113, 1114, 1115, 1359, 1365, 1366, 1367, 1368, 1372, 1374, 1376, 1377, 1379, 1380, 1381, 1382, 1383, 1384, 1385, 1386, 1388, 1396, 1398, 1399, 1400, 1406, 1414, 1452, 1473, 2365, 2379, 2380, 2381, 2396, 2397, 2398, 2399, 2400, 2401, 2402, 2441, 2443, 2444, 2445, 2446, 2447, 2449, 2451, 2452, 2453, 2454, 2455, 2456, 2457, 2458, 2459, 2460, 2461, 2462, 2463, 2464, 2465, 2466, 2467, 2468, 2469, 2470, 2471, 2472, 2473, 2474, 2475, 2476, 2477, 2478, 2479, 2480, 2481, 2482, 2483, 2486, 2487, 2488, 2489, 2492, 2493, 2576, 2581, 2600, 2603, 2793, 2794, 2796, 2797, 2798, 2819, 2826, 2831, 2832, 2833, 2834, 2835, 2836, 2837, 2838, 2839, 2840, 2841, 2842, 2843, 2844, 2845, 2846, 2847, 2850, 2852, 2855, 2856, 2857, 2858, 2859, 2860, 2864, 2865, 2866, 2867, 2871, 2874, 3117, 3126, 3127, 3132, 3151, 3152, 3153, 3154, 3155, 3156, 3157, 3158, 3159, 3160, 3270, 3272, 3284, 3286, 3287, 3288, 3289, 3290, 3297, 3298,

3299, 3475, 3476, 3477, 3553,
3560, 3561, 3562, 3565, 3566,
3567, 3569, 3571, 3573, 3574,
3605, 3608, 3611, 3613, 3614,
3615, 3616, 3617, 3618, 3619,
3620, 3621, 3622, 3623, 3624,
3628, 3629, 3633, 4092, 4094,
4095, 4096, 4097, 4098, 4099,
4100, 4101, 4102, 4103, 4104,
4303, 4304, 4305, 4306, 4312,
4313, 4323, 4325, 4328, 4329,
4330, 4331, 4332, 4333, 4334,
4335, 4336, 4337, 4338, 4339,
4340, 4341, 4342, 4343, 4344,
4346, 4347, 4348, 4353, 4354,
4355, 4356, 4357, 4358, 4359,
4360, 4364, 4365, 4366, 4368,
4369, 4513, 4514, 4520, 4647,
4655, 4656, 4665, 4679, 4825,
4826, 4827, 4828, 4831, 4835,
4836, 4838, 4843, 4844, 4846,
4847, 4850, 4852, 4856, 4922,
4923, 4924, 4925, 4926, 4933,
4934, 4935, 4936, 4937, 4943,
4944, 4945, 4946, 4947, 4948,
4949, 4950, 4951, 4952, 4953,
4954, 4958, 5034, 5035, 5065,
5066, 5067, 5068, 5079, 5080,
5081, 5082, 5083, 5084, 5085,
5086, 5087, 5099, 5135, 5136,
5137, 5138, 5139, 5140, 5141,
5142, 5143, 5144, 5145, 5147,
5150, 5151, 5152, 5153, 5154,
5158, 5159, 5160, 5187, 5188,
5189, 5190, 5191, 5192, 5193,
5194, 5195, 5203, 5204, 5205,
5206, 5207, 5246, 5247, 5395,
5435, 5436, 5438, 5439, 5440,
5441, 5442, 5443, 5444, 5445,
5451, 6268, 6270, 6272, 6289,
6292, 6293, 6296, 6297, 6298,
6299, 6300, 6301, 6302, 6303,
6304, 6316, 6317, 6318, 6319,
6320, 6321, 6322, 6327, 6330,
6342, 6343, 6357, 6358, 6362,
6533, 6534, 6535, 6536, 6550,
6551, 6552, 6553, 6554, 6555,
6556, 6557, 6558, 6559, 6560,
6561, 6562, 6563, 6564, 6565,
6566, 6567, 6570, 6573, 6574,
6575, 6579, 6583, 6584, 6585,
6586, 6587, 6588, 6590, 6591,
6592, 6594, 6595, 6609, 6647,
6648, 6650, 6707, 6708, 6709,

6722, 6743, 6773, 6774, 6775,
6776, 6777, 6778, 6779, 6781,
6782, 6785, 6786, 6795, 6796,
6797, 6798, 6799, 6801, 6802,
6808, 6835, 6861, 6862, 6863,
6927, 6928, 6929, 6930, 6932,
6933, 6934, 6935, 6936, 6937,
6938, 6939, 6940, 6941, 6959,
6960, 6961, 6963, 6965, 6999,
7011, 7014, 7015, 7018, 7019,
7020, 7021, 7022, 7023, 7024,
7025, 7026, 7028, 7029, 7032,
7033, 7035, 7036, 7037, 7038,
7039, 7040, 7041, 7042, 7043,
7045, 7048, 7049, 7110, 7111,
7113, 7114, 7115, 7116, 7117,
7121, 7128, 7129, 7130, 7149,
7152, 7154, 7155, 7158, 7159,
7160, 7161, 7162, 7163, 7175,
7176, 7184, 7185, 7197, 7198,
7207, 7211, 7212, 7369, 7371,
7372, 7373, 7374, 7375, 7376,
7377, 7388, 7395, 7396, 7397,
7398, 7399, 7400, 7401, 7403,
7404, 7405, 7425, 7427, 7428,
7429, 7430, 7431, 7437, 7450,
7451, 7452, 7454, 7566, 7567,
7572, 7575, 7579, 7582, 7583,
7585, 7586, 7587, 7589, 7591,
1070/1, 1070/2, 272/1, 272/2,
2795/1, 2795/2, 2799/1, 2808/1,
2815/2, 3285/1, 3285/2, 4837/1,
4840/1, 4842/1, 4848/1, 4939/2,
4939/3, 4957/1, 4957/2, 6271/2,
6295/1, 6295/2, 6295/3, 6295/4,
6363/1, 6363/2, 6363/3, 6548/2,
6649/1, 6649/2, 6800/1, 6800/3,
6805/2, 7027/1, 7027/2, 7027/3,
7118/2, 7119/1, 7119/2, 7120/1,
7120/2, 7124/2, 7141/1, 7148/1,
7148/2, 7151/1, 7151/3, 7153/1,
7153/2, 7402/1, 7402/2, 7568/1,
7570/2, 7576/1,

*Напомена: У случају неслагања бројева катастарских парцела са графичким прилогом, меродаван је графички прилог "Уређајна основа Топли Дол".*

#### **Б.2. Детаљна подела подручја на просторне целине у односу на њихову намену**

На основу морфолошких карактеристика, времена настајања, стања коришћења простора, степена изграђености, планираних претежних намена, начина даљег коришћење земљишта и

функционалних веза, издвојене су просторне целине приказане на графичком прилогу "Уређајна основа Топли Дол".

У планском обухвату простор је одређен за следеће просторне целине:

- Јавне службе (површине јавне намене)
  - основно образовање (осморазредна основна школа)
- Комуналне функције (површине јавне намене)
  - гробље
- Саобраћајне површине (површине јавне намене)
  - саобраћајнице
- Становање
  - становање са пословањем
- Верски објекти

### Б.3. Приказ површина јавне намене

За просторни обухват села Топли Дол, грађевинским земљиштем јавне намене (постојеће и планско) са режимом успостављања заједничког интереса и експлоатације за јавне потребе, обухваћене су катастарске парцеле дате у Табели 2: *Табела 2. Списак катастарских парцела у оквиру јавне намене*

Рб	Катастарска општина	Катастарска парцела број:	
1	Топли Дол	8 разредна основна школа	целе кп.бр. 4936, 4937
		гробље	цела кп.бр.4925
		верски објекат	целе кп.бр.4924, 4926
		саобраћајнице и паркинзи	према графичком прилогу

### Б.4. Регулација и нивелација

План хоризонталне и вертикалне регулације урађен је на основу намене површина, саобраћајног решења и конфигурације терена.

Нивелационим решењем дате су преломне осовинске тачке на раскрсницама примарних саобраћајнице и саставни су део графичког приказа.

Нивелационим решењем дате су основне смернице којих се у фази израде техничке документације треба начелно придржавати.

### Б.5. Правила уређења и грађења по просторним целинама

Правила уређења и грађења по просторним целинама дефинисана су у текстуалном делу Измена и допуна Усклађеног просторног плана, поглавља: 2.2. ПРАВИЛА УРЕЂЕЊА и 2.3. ПРАВИЛА ГРАЂЕЊА.

### Б.6. Други детаљни услови коришћења, уређења и заштите простора и објеката

Дозвољава се озакоњење, реконструкција, адаптација, санација, текуће и инвестиционо одржавање (у постојећем габариту и волумену) објеката који се налазе у заштитном појасу државног пута, уколико се не налазе на земљишту у државној својини, корисника ЈП "Путеви Србије", уз обавезу прибављања сагласности управљача пута.

### Б.7. Биланс површина

Биланс површина дат је у текстуалном делу Измена и допуна Усклађеног просторног плана, у Табели 2.1. *Планирано коришћење земљишта.*

## Уређајна основа за село Власина Округлица у општини Сурдулица

### А. УВОДНЕ НАПОМЕНЕ И ОПШТИ ДЕО

Уређајна основа за село Власина Округлица се израђује у сврху просторног развоја села и подстицања његовог одрживог развоја, уважавајући типолошке и морфолошке различитости, а нарочито: 1) геоморфолошке (равничарска, долинска, брдска, планинска и др. села), 2) регионалне и традиционалне (збијен, разбијен тип села, повремено и стално насељена села, напуштена села), као и 3) друге различитости.

Село Власина Округлица по овој типологији представља сточарско-ратарско сеоско насеље разбијеног типа, између Чемерника (1638 m) и Мечита (1605 m), поред јужне и југоисточне обале *Власинског језера*, на раскрсници путева од Сурдулице ка Босилеграду и Знепољу (Бугарска), на истоку, и Црној Трави и Власотинцу, на северу и северозападу, 23 km источно од Сурдулице. Површина атара износи 2.802 ha Простире се у висинској зони 1140-1460 m. Дели се на 16 "мала" (*Богданова, Власина Округлица, Димина, Зељарска, Јанкова, Јарчева, Крајина, Маркоеићева, Павлова, Радоњина, Симонова, Станичева, Цакина, Чипаци, Шојина и Шундина*). Убраја се у стара српска села. Првобитно представља једно насеље - *Власина*, са садашњим селима Власина Рид и Власина Стојковићева, које се помиње крајем XV века, у XVI веку као дервен (1519. – 95, 1528. - 104, и 1570. - 91 хришћанска породица) и после ослобођења од Турака (1879. - 410 кућа и 2.952 житеља, 1921. - 560 домова и 4.810 житеља итд.). По последњем попису (2011.) броји 47 домаћинстава и 128 становника, са просечном величином домаћинстава од 2,72 ст/дом<sup>2</sup>, и просечном густином насељености од 5 ст/км<sup>2</sup>.

Становништво је српско (слави *Св. Саву, Петровдан, Велику Госпојину, Крстовдан, Аранђеловдан, Митровдан и Никољдан*; сеоска слава *Тројице*), староседелачко и досељено од средине XVIII века са Косова, из Рашке области, Тиквеша у Македонији, Знепоља, босилеградског Крајишта и других крајева, а има Бугара и др. Индекс демографског старења ( $i_s$ ) креће се у распону од 0,1 (1961) до 2,3 (1991), односно до 1,9 (2011). Електрично осветљење добија 1965., а водоснабдевање је индивидуално (сопствени водоводи, уређени извори и др.). Има осморазредну ОШ "Бошко Буха", месну канцеларију за два насеља (Власина Округлица и Власина Стојковићева), задружни дом, спомен-чесму борцима палим 1941-1945., здравствену амбуланту, пошту (1984.) и др. Позната је по тржишној производњи квалитетног кромпира. У атару, западно од средишњег дела села, налази се ХЕ "Врла II", део Хидроенергетског система "Власина".

## Б. ПЛАНСКИ ДЕО

Уређајна основа за село Власина Округлица саставни је део просторног плана јединице локалне самоуправе општине Сурдулица, односно Измена и допуна Усклађеног просторног плана општине Сурдулица и представља плански основ за издавање локацијских услова и грађевинске дозволе.

### Б.1. Граница просторног обухвата и приказ грађевинског подручја

Граница просторног обухвата поклапа се са границом грађевинског подручја. Укупна површина грађевинског подручја износи 19,32ха. Простире се у административном смислу на територији катастарске општине Власина Округлица. Просторни обухват и списак катастарских парцела у оквиру грађевинског подручја приказани су у следећој табели:

Табела 1.

Просторни обухват и списак целих и делова катастарских парцела, у оквиру грађевинског подручја

Катастарска општина	Катастарска парцела број:
Власина Округлица	Целе и делови кп. бр. 175, 171, 75, 76, 77, 60, 56, 61, 63, 62, 67, 50, 64, 37, 65, 118, 1701, 1674, 1670, 1671, 1668, 9140, 1672, 1666, 1662, 1663, 1660, 1665, 1661, 1664, 1839, 1838, 1841, 5869, 5868, 5870, 5846, 5861, 5867, 5864, 5863, 4896, 4891, 6384, 6150, 6148, 6149, 9162, 6178, 6155/1, 6155/2, 6174, 6177, 6156,

6173, 6315, 6309, 6313, 6306, 6867, 6868, 6869, 6879, 6871, 6881, 6875, 6880, 6877, 6220, 6242, 6223, 6221, 6224, 6225, 6241/2, 6038/2, 7142, 6241/1, 7143, 7145, 6240, 7138, 6239, 7129, 7137, 7135, 6238, 7130, 7132, 7133, 7128, 7139, 7131, 7125, 6648, 6647, 6700, 6819, 6706, 6659, 6818, 6709, 6708, 6817, 6730, 6705, 9170, 6816, 6710, 6815/1, 6814, 6815/2, 6725, 6711, 6712, 6813, 6812, 6729, 6726, 6731, 6732, 6727, 6811, 6728, 6733, 6668, 2111, 2484, 2481, 2482, 2475, 2474, 2472, 2471, 2465/1, 2469, 2524, 2456, 9149, 2457, 2460/1, 2459, 2579, 2655, 2641, 2652, 2650, 2643, 2648, 2644, 2646, 2645, 2602, 2613, 8715, 7885, 7892, 7927, 7911, 8578, 8260, 8579, 7972, 7919, 7965, 7918, 7915, 7916, 7978, 7962, 7917, 7986, 7988, 9153, 8233, 7982, 7990, 7980, 7984, 8267, 8571, 8570, 8270, 8563, 7994, 9174, 8020, 8017, 8667, 8536, 8758, 8753, 8551, 7697, 8028, 7693, 7696, 8037, 8031, 7695, 8760, 7690, 8034, 7694, 8032, 7692, 7736, 8033, 8035, 7701, 8036, 7688, 7703, 8041, 8045, 8046, 8763, 7724, 7704, 8155, 8154, 7678, 8156, 7705, 8151, 8152, 8157, 8147, 7717, 8830, 8833, 8838, 8839, 8837, 8856, 8857, 8858, 8861, 8399, 9177, 8398, 8416, 8367, 9176, 8366, 8368, 9037, 9036, 9038, 9035, 9000, 9032, 9034 и 9024.

Напомена: У случају неслагања бројева катастарских парцела са графичким прилогом, меродаван је графички прилог "Уређајна основа Власина Округлица".

### Б.2. Детаљна подела подручја на просторне целине у односу на њихову намену

На основу морфолошких карактеристика, времена настајања, стања коришћења простора, степена изграђености, планираних претежних намена, начина даљег коришћење земљишта и функционалних веза, издвојене су просторне целине приказане на графичком прилогу "Уређајна основа Власина Округлица".

У планском обухвату простор је опредељен за следеће просторне целине:

- Комуналне функције (површине јавне намене)
  - гробље
- Саобраћајне површине (површине јавне намене)

- саобраћајнице
- Становање
- Привредне делатности
- хидроелектрана

### Б.3. Приказ површина јавне намене

Грађевинско земљиште јавне намене (постојеће и планско) са режимом успостављања заједничког интереса и експлоатације за јавне потребе, дефинисано је на нивоу катастарских парцела у Табели 2:

Табела 2. Списак катастарских парцела у оквиру јавне намене

Катастарска општина	Катастарска парцела број:	
Власина Округлица	хидроелектрана	цела кп. бр. 2111
	гробље	део кп. бр. 8715 и 8716
	саобраћајнице и паркинзи	према графичком прилогу

### Б.4. Регулација и нивелација

План хоризонталне и вертикалне регулације урађен је на основу намене површина, саобраћајног решења и конфигурације терена.

Нивелационим решењем дате су преломне осовинске тачке на раскрсницама примарних саобраћајнице и саставни су део графичког приказа.

Нивелационим решењем дате су основне смернице којих се у фази израде техничке документације треба начелно придржавати.

### Б.5. Правила уређења и грађења по просторним целинама

Правила уређења и грађења по просторним целинама дефинисана су у текстуалном делу Измена и допуна Усклађеног просторног плана, поглавља: 2.2. ПРАВИЛА УРЕЂЕЊА и 2.3. ПРАВИЛА ГРАЂЕЊА.

### Б.6. Други детаљни услови коришћења, уређења и заштите простора и објеката

Дозвољава се озакоњење, реконструкција, адаптација, санација, текуће и инвестиционо одржавање (у постојећем габариту и волумену) објеката који се налазе у заштитном појасу државног пута, уколико се не налазе на земљишту у државној својини, корисника ЈП "Путеви Србије", уз обавезу прибављања сагласности управљача пута.

### Б.7. Биланс површина

Биланс површина дат је у текстуалном делу Измена и допуна Усклађеног просторног плана, у Табели 2.1. Планирано коришћење земљишта.

## Уређајна основа за село Власина Рид у општини Сурдулица

### А. УВОДНЕ НАПОМЕНЕ И ОПШТИ ДЕО

Уређајна основа за село Власина Рид се израђује у сврху просторног развоја села и подстицања његовог одрживог развоја, уважавајући типолошке и морфолошке различитости, а нарочито: 1) геоморфолошке (равничарска, долинска, брдска, планинска и др. села), 2) регионалне и традиционалне (збијен, разбијен тип села, повремено и стално насељена села, напуштена села), као и 3) друге различитости.

Село Власина Рид по овој типологији представља сточарско сеоско насеље разбијеног типа, између *Власинског језера* (16 km ) и Чемерника (1638 m), западно од регионалног пута Сурдулица - Црна Трава, 29 km североисточно од Сурдулице. Површина атара износи 5.320 ha. У атару се налази брана поменуге вештачке акумулације из које истиче река Власина, десна притока Јужне Мораве, а западно од ње је хотел са депандансом и викенд-насеље - *Власина*. Простире се у висинској зони 1280-1440 m. Обухвата 22 махале (*Банкова, Бегова, Велкова, Власина Рид, Водојажа, Горњи Манџини, Градска, Дојчинова, Ђошина, Карадаци, Крстина, Крупни и Ситни Гаџини, Лујинци, Метлике, Полом, Престојчева, Соколова, Стевановци, Страхињинци, Сурлина и Чардарова*). Убраја се у стара српска села. Првобитно представља једно насеље - *Власина*, са данас самосталним насељима Власина Округлица и Власина Стојковићева, које се помиње крајем XV века, током XVI века као дервен (1519. - 95, 1528. - 104, и 1570. - 91 хришћанска породица) и након ослобођења од Турака (1879. - 410 кућа и 2.952 житеља, 1921. - 560 домова и 4.810 житеља итд.). По последњем попису (2011.) броји 86 домаћинстава и 175 становника, са просечном величином домаћинстава од 2,03 ст/дом, и просечном густином насељености од 3 ст/км<sup>2</sup>. Становништво је српско (слави *Аранђеловдан, Митровдан* и *Никољдан*; сеоска слава *Петровдан*), а има и других националности. Индекс демографског старења (*i<sub>s</sub>*) креће се у распону од 0.3 (1961) до 3.2 (1991), односно до 7,69 (2011). Православни храм *Св. пророка Илије*, чији дан је црквена слава и сабор, подигнут је у XVIII веку. Струју добија 1959., телефонске везе 1979/80., а водом се снабдева преко гравитационих водовода, из копаних бунара и др. Има четвороразредну основну школу, месну канцеларију, здравствену амбуланту (почела са радом 1959.), пошту и др. Од сакупљања и продаје самониклих култура (боровнице, печурке и

лековито биље) мештани остварују допунске приходе.

### Б. ПЛАНСКИ ДЕО

Уређајна основа за село Власина Рид саставни је део просторног плана јединице локалне самоуправе општине Сурдулица, односно Измена и допуна Усклађеног просторног плана општине Сурдулица и представља плански основ за издавање локацијских услова и грађевинске дозволе.

#### Б.1. Граница просторног обухвата и приказ грађевинског подручја

Граница просторног обухвата поклапа се са границом грађевинског подручја. Укупна површина грађевинског подручја износи 88,88ha. Простире се у административном смислу на територији катастарске општине Власина Рид. Просторни обухват и списак катастарских парцела у оквиру грађевинског подручја приказани су у следећој табели:

#### Табела 1.

*Просторни обухват и списак целих и делова катастарских парцела, у оквиру грађевинског подручја*

Катастарска општина	Катастарска парцела број:
Власина Рид	Целе и делови кп. бр. 262, 261, 1959, 1955, 1958, 1960, 1943, 1944, 1946, 1947, 1953, 1941, 1948, 1945, 1742, 1743, 1940, 1739, 1949, 1939, 1744, 1937, 1938, 1942, 1745, 1736, 1922, 1923, 1933, 1932, 1936, 1935, 1747, 1934, 1925, 1737, 1931, 1769, 1927, 1915, 1914, 1916, 1917/1, 1917/2, 1771, 1918, 1844, 1759, 1841, 1777, 1920, 1919, 1842, 1778, 13909, 1838, 1853, 1839, 1854, 1881, 1883, 1885, 2728, 2754, 2729, 2723, 2724, 2383, 2755, 2384, 2385, 2722, 2756, 2717, 2386, 2720, 2402, 2716, 2718, 2721, 2405, 2404, 2759, 2715, 2695, 2697, 2406, 2761, 2694, 2696, 2711, 2407, 2714, 2712, 2710, 2707, 2709, 2702, 2421, 13914, 2703, 2706, 2784, 2420, 2805, 2704, 2800, 2422, 2785, 2705, 2802, 2806, 2786, 2424, 2690, 2787, 2423, 2686, 2425, 2809, 2788, 2689, 2444, 2426, 2688, 2687, 2803, 2807, 2445, 2808, 2447, 2446,

Катастарска општина	Катастарска парцела број:
	2823, 2453, 2820, 2654, 13915, 13916, 2288, 2201, 2505, 1228, 1302, 1306, 1303, 1227, 1229, 2520, 1359, 1310, 1230/2, 1230/1, 1360, 1232, 1579, 1231, 5151, 5152, 5156, 5157, 5155, 5169, 3153, 3151, 3113, 3115, 3112, 3114, 7046, 7039, 7054, 7053, 7037, 7038, 7056, 7166, 7034, 13936, 7214, 7149, 7148, 7217, 7219, 7231/3, 7231/2, 7216, 7231/1, 7229, 7230, 7170, 13925, 3537, 3276, 3263, 3538, 3262, 3264, 3261, 3566, 3259, 3567, 3568, 3256, 3260, 3569, 3258, 3570, 3580/1, 7715, 7525, 7714, 7526, 7712, 7527, 7711, 7528, 7532, 7543, 7544/1, 7545, 7710, 7708, 7546, 7547, 7548, 7549, 7561, 7562, 7553, 11710, 11708, 11707, 11706, 11693, 11711, 11705, 11704, 11712, 11703, 10891, 10894, 11702, 10892, 11701, 13957, 10895, 10893, 10927, 10928, 10929, 10920, 10921, 10926, 10925, 10946, 10922, 11839, 11931, 11930, 11833, 11666, 11835, 11918, 11929, 11919, 12082, 11920, 11665, 11972, 11664, 11921, 12080, 11669, 11922, 13959, 12077, 11973, 11974, 11625, 11663, 12046, 12045, 12044, 12043, 12018, 12042, 12041, 12020, 12208, 11473, 12182, 12181, 12196, 11470, 11475, 12183, 12192, 12184, 11471, 12187, 12191, 12185, 12186, 12193/2, 11139, 11143, 11140, 11144, 11557, 11161, 11141, 11142, 11556, 11552, 11553, 11163, 11357, 11358, 11551, 11356, 11162, 11550, 11359, 11364, 11355, 11164, 11354, 11360, 11365, 11166, 11366, 11363, 11361, 11367, 11349, 11362, 11368, 11350, 11369, 11165, 11346, 11171, 11174, 11175, 11535, 11345, 11539, 11344, 11342, 11538, 11340, 11177, 11537, 11341, 11343, 11536, 11179, 11534, 10658,



Катастарска општина	Катастарска парцела број:
	11294, 11287, 11285, 11289, 11280, 11284, 11277, 11282, 11283, 11279, 11278, 11267, 11271, 11270, 12918, 12929, 12957, 12928, 12930, 12927, 12954, 12931, 12932, 12926, 12933, 12944, 12496, 12953, 12495, 12563, 12561, 12562, 12560, 12553, 13963 и 13964.

*Напомена: У случају неслагања бројева катастарских парцела са графичким прилогом, меродаван је графички прилог "Уређајна основа за село Власина Рид".*

### Б.2. Детаљна подела подручја на просторне целине у односу на њихову намену

На основу морфолошких карактеристика, времена настајања, стања коришћења простора, степена изграђености, планираних претежних намена, начина даљег коришћење земљишта и функционалних веза, издвојене су просторне целине приказане на графичком прилогу "Уређајна основа Власина Рид".

У планском обухвату простор је опредељен за следеће просторне целине:

-Комуналне функције (површине јавне намене)

- гробље

-Саобраћајне површине (површине јавне намене)

- саобраћајнице

-Становање са пословањем

### Б.3. Приказ површина јавне намене

Грађевинско земљиште јавне намене (постојеће и планско) са режимом успостављања заједничког интереса и експлоатације за јавне потребе, дефинисано је на нивоу катастарских парцела у Табели 2:

*Табела 2. Списак катастарских парцела у оквиру јавне намене*

Катастарска општина	Катастарска парцела број:	
Власина Рид	гробље	цела кп. бр. 1579 цела кп. бр. 10658
	саобраћајнице и паркинзи	према графичком прилогу

### Б.4. Регулација и нивелација

План хоризонталне и вертикалне регулације урађен је на основу намене површина, саобраћајног решења и конфигурације терена.

Нивелационим решењем дате су преломне осовинске тачке на раскрсницама примарних саобраћајнице и саставни су део графичког приказа.

Нивелационим решењем дате су основне смернице којих се у фази израде техничке документације треба начелно придржавати.

### Б.5. Правила уређења и грађења по просторним целинама

Правила уређења и грађења по просторним целинама дефинисана су у текстуалном делу Измена и допуна Усклађеног просторног плана, поглавља: 2.2. ПРАВИЛА УРЕЂЕЊА и 2.3. ПРАВИЛА ГРАЂЕЊА.

### Б.6. Други детаљни услови коришћења, уређења и заштите простора и објеката

Дозвољава се озакоњење, реконструкција, адаптација, санација, текуће и инвестиционо одржавање (у постојећем габариту и волумену) објеката који се налазе у заштитном појасу државног пута, уколико се не налазе на земљишту у државној својини, корисника ЈП "Путеви Србије", уз обавезу прибављања сагласности управљача пута.

### Б.7. Биланс површина

Биланс површина дат је у текстуалном делу Измена и допуна Усклађеног просторног плана, у Табели 2.1. Планирано коришћење земљишта.

## Уређајна основа за село Вучаделце у општини Сурдулица

### А. УВОДНЕ НАПОМЕНЕ И ОПШТИ ДЕО

Уређајна основа за село Вучаделце се израђује у сврху просторног развоја села и подстицања његовог одрживог развоја, уважавајући типолошке и морфолошке различитости, а нарочито: 1) геоморфолошке (равничарска, долинска, брдска, планинска и др. села), 2) регионалне и традиционалне (збијен, разбијен тип села, повремено и стално насељена села, напуштена села), као и 3) друге различитости.

Село Вучаделце по овој типологији представља сточарско-ратарско сеоско насеље разбијеног типа, на (1000-1300 m) левој долиној страни Врле, десне притоке Јужне Мораве, у северном подножју Варденика (1876 m), 2 km јужно од магистралног пуга од Сурдулице ка Власини, 19 km источно од Сурдулице. Површина атара износи 1.182 ha. У народу се назива *Вучаделце* (*Вучаделци* и *Вучадолце*). Обједињује три махале: *Млађинце*, *Ваљовицу* и *Вучаделце*. По предању, основано је на месту неког старог насеља - римског или српског ("из времена цара Лазара"). Садашње село формирано је почетком XIX века. Тада се досељавају први житељи из Знепоља у Бугарској. Након ослобођења од Турака броји 29 кућа и 201

житеља (1879.), а 1921., када се наводи под именом *Вучеделци*, 49 домова и 263 житеља. По последњем попису (2011.) броји 11 домаћинстава и 17 становника, са просечном величином домаћинстава од 1,55 ст/дом, и просечном густином насељености од 1 ст/км<sup>2</sup>. Становништво је српско (слави *Св. Стефана, Петровдан, Крстовдан* и др.; сеоска слава *Тројице*), досељено у XIX веку (Знепоље, босилеградско Крајиште, Власина и др.). Индекс демографског старења ( $i_s$ ) креће се у распону од 0,1 (1961.) до 1,7 (1991.), док по последњем попису (2011.) нема ни једног становника старости до 19 година. Струју добија 1959., а водом се највећим делом снабдева из копаних бунара. Од сакупљања и продаје самониклих култура (шипурак, лековито биље и печурке) мештани остварују допунске приходе. Има месну канцеларију (носи назив "Врла").

## Б. ПЛАНСКИ ДЕО

Уређајна основа за село Вучеделце саставни је део просторног плана јединице локалне самоуправе општине Сурдулица, односно Измена и допуна Усклађеног просторног плана општине Сурдулица и представља плански основ за издавање локацијских услова и грађевинске дозволе.

### Б.1. Граница просторног обухвата и приказ грађевинског подручја

Граница просторног обухвата поклапа се са границом грађевинског подручја. Укупна површина грађевинског подручја износи 21,65ha. Простире се у административном смислу на територији катастарске општине Вучеделце. Просторни обухват и списак катастарских парцела у оквиру грађевинског подручја приказани су у следећој табели:

Табела 1.

*Просторни обухват и списак целих и делова катастарских парцела, у оквиру грађевинског подручја*

Катастарска општина	Катастарска парцела број:
Вучеделце	Целе и делови кп. бр., 493, 661, 492, 656, 491, 609, 485, 659, 481, 736, 675, 482, 474, 744, 746, 475, 676, 733, 730, 735, 473, 731, 716, 745, 734, 749, 732, 715, 751, 56, 78, 367, 366, 365, 363, 345, 362, 268, 361, 349, 270, 360, 348, 271, 350, 273, 351, 358, 359, 275, 272, 357, 352, 201, 278, 274, 353, 355, 356, 276, 202, 200, 198, 335, 354,

283, 334, 199, 333, 281, 277, 279/1, 282, 332, 280, 330, 286, 310, 331, 287, 288, 329, 285, 312, 328, 311, 313, 290, 289, 321, 314, 294, 322, 295, 309, 293, 291, 315, 2222, 2221, 1392, 2193, 1376, 1393, 2188/2, 2188/1, 2189, 2190, 1492, 1493, 2090, 1497, 1504, 1494, 1505, 2087, 2069, 1506, 2095, 2282, 2085, 2097, 2082, 2279, 1529, 2280, 2081, 2281, 1530, 1531, 2080, 2283, 2055, 1532, 2076, 2056, 1535, 1533, 2077, 1536, 2054, 1534, 2052, 2057, 2059, 2053, 1537, 2050, 2058, 2051, 2049, 1585, 1994, 1995, 2047, 1544, 2048, 1545, 1997, 1993, 1546, 1581, 2046, 1580, 2334, 1992, 1549, 1996, 2045, 1582/2, 1571, 2030, 2336, 1998, 1579, 1578, 1583, 1582/1, 1991, 1584, 1577, 2028, 1550, 2043, 1999, 1576, 1573, 1555, 2042, 2337, 2029, 2041, 1990/2, 1559, 1551, 1574, 1552, 1572, 1575, 1982, 1879, 1557, 1556, 1553, 1990/1, 2009/1, 1988, 1880, 1878, 1558, 1987, 1554, 2039, 1876, 2013, 1877, 1884, 1883, 1885, 1989, 1882, 1886, 2034, 2037, 1887, 2036, 2035, 2023, 677, 2803, 652, 2806, 2804, 284, 2809, 2810, 2374, 2044, 2811, 2807, 2808 и 1463.

*Напомена: У случају неслагања бројева катастарских парцела са графичким прилогом, меродаван је графички прилог "Уређајна основа Вучедалце".*

### Б.2. Детаљна подела подручја на просторне целине у односу на њихову намену

На основу морфолошких карактеристика, времена настајања, стања коришћења простора, степена изграђености, планираних претежних намена, начина даљег коришћење земљишта и функционалних веза, издвојене су просторне целине приказане на графичком прилогу "Уређајна основа Вучедалце".

У планском обухвату простор је опредељен за следеће просторне целине

- Јавне службе (површине јавне намене)
  - основно образовање
- Саобраћајне површине (површине јавне намене)
  - саобраћајнице
- Привредне делатности

-Становање

### Б.3. Приказ површина јавне намене

За просторни обухват села Вучаделце, грађевинским земљиштем јавне намене (постојеће и планско) са режимом успостављања заједничког интереса и експлоатације за јавне потребе, обухваћене су катастарске парцеле дате у Табели 2: *Табела 2. Списак катастарских парцела у оквиру јавне намене*

Катастарска општина	Катастарска парцела број:	
Вучаделце	саобраћајнице и паркинзи	према графичком прилогу

### Б.4. Регулација и нивелација

План хоризонталне и вертикалне регулације урађен је на основу намене површина, саобраћајног решења и конфигурације терена.

Нивелационим решењем дате су преломне осовинске тачке на раскрсницама примарних саобраћајнице и саставни су део графичког приказа.

Нивелационим решењем дате су основне смернице којих се у фази израде техничке документације треба начелно придржавати.

### Б.5. Правила уређења и грађења по просторним целинама

Правила уређења и грађења по просторним целинама дефинисана су у текстуалном делу Измена и допуна Усклађеног просторног плана, поглавља: 2.2. ПРАВИЛА УРЕЂЕЊА и 2.3. ПРАВИЛА ГРАЂЕЊА.

### Б.6. Други детаљни услови коришћења, уређења и заштите простора и објеката

Дозвољава се озакоњење, реконструкција, адаптација, санација, текуће и инвестиционо одржавање (у постојећем габариту и волумену) објеката који се налазе у заштитном појасу државног пута, уколико се не налазе на земљишту у државној својини, корисника ЈП "Путеви Србије", уз обавезу прибављања сагласности управљача пута.

### Б.7. Биланс површина

Биланс површина дат је у текстуалном делу Измена и допуна Усклађеног просторног плана, у Табели 2.1. *Планирано коришћење земљишта.*

## А. УВОДНЕ НАПОМЕНЕ И ОПШТИ ДЕО

Уређајна основа за село Загужање се израђује у сврху просторног развоја села и подстицања његовог одрживог развоја, уважавајући типолошке и морфолошке различитости, а нарочито: 1) геоморфолошке (равничарска, долињска, брдска, планинска и др. села), 2) регионалне и традиционалне (збијен, разбијен тип села, повремено и стално насељена села, напуштена села), као и 3) друге различитости.

Село Загужање по овој типологији представља ратарско - сточарско сеоско насеље разбијеног типа, на (420 - 500m) десној долињској страни Врле, десне притоке Јужне Мораве, између Бубавице (549m) и савременог пута Сурдулица - Владичин Хан, 3,5km западно од Сурдулице. Површина атара износи 365ha. Помиње се и под именом *Загужане*. Повезује седам махала (*Атегањци, Ченговци, Циганска, Цуде, Гајдарци, Рид и Рекаци*). Спада у стара српска насеља. Помиње се у XVI веку (1519. - 10, 1528. - 7 и 1570. - 21 хришћанска породица) под називом *Загужани* и касније (1879. - 25 кућа и 155 житеља, 1921. - 48 домова и 222 житеља итд.). По последњем попису (2011.) броји 241 домаћинство и 979 становника, са просечном величином домаћинства од 4,06 ст/дом, и просечном густином насељености од 268 ст/км<sup>2</sup>. Становништво је српско (слави *Јовањдан, Аранђеловдан, Никољдан* и др.; сеоска слава *Спасовдан*), досељено после 1878. године из околних сурдуличких и владичино-ханских села (Мачкатица, Прекодолце, Кијевац, Баџијевце и др.), а има и православних Рома (славе *Св. Василију и Ђурђевдан*). Индекс (*i<sub>s</sub>*) демографског старења 1961. и 1991. године износи 0,3, односно 0,5 (2011.). Струју добија 1958./59., телефонске везе 1989./90., а водоснабдевање је, у највећој мери колективно, и индивидуално (сопствени водоводи, дворишне чесме, бунари и др.). Већина мештана економску егзистенцију остварује у Сурдулици и Владичином Хану.

## Б. ПЛАНСКИ ДЕО

Уређајна основа за село Загужање саставни је део Просторног плана јединице локалне самоуправе општине Сурдулица, односно Измена и допуна Усклађеног просторног плана општине Сурдулица и представља плански основ за издавање локацијских услова и грађевинске дозволе.

### Б.1. Граница просторног обухвата и приказ грађевинског подручја

Граница просторног обухвата поклапа се са границом грађевинског подручја. Укупна површина грађевинског подручја износи 62,27ha. Простире се у административном смислу на територији катастарских општина Загужање и Сурдулица.

Уређајна основа за село Загужање у општини Сурдулица

Просторни обухват и списак катастарских парцела у оквиру грађевинског подручја приказани су у следећој табели:

Табела 1.

Просторни обухват и списак катастарских парцела, у оквиру грађевинског подручја

Катастарска општина	Катастарска парцела број:
Загужање	Целе КП бр. 102, 140, 165, 166, 175, 176, 177, 178, 179, 180, 184, 185, 186, 188/1, 188/2, 190, 191, 194, 197, 198, 200, 201, 202, 203, 204/2, 204/3, 205/2, 206, 231, 232, 233, 234, 235, 236, 237, 238, 239, 240, 257, 291, 294/1, 294/2, 294/3, 294/4, 296/1, 296/3, 296/4, 296/5, 296/6, 296/7, 296/8, 297/1, 297/2, 297/3, 298/2, 298/3, 299, 300, 301, 311/1, 311/2, 312, 313, 315/1, 315/10, 315/11, 315/12, 315/2, 315/3, 315/4, 315/5, 315/6, 315/7, 315/8, 315/9, 326, 33, 331, 332, 333, 340, 341, 346/1, 346/2, 347, 348, 349, 350/1, 350/2, 351, 352/1, 352/2, 353, 354, 357, 358, 359, 362, 363, 364, 365, 366, 367, 368, 371, 373/1, 373/2, 373/3, 373/4, 373/5, 373/6, 375, 376, 380/1, 380/2, 381, 382, 383, 384, 385, 386/1, 386/2, 386/3, 386/4, 386/5, 386/6, 386/7, 386/8, 386/9, 399, 402/1, 402/3, 402/4, 403/1, 403/2, 403/3, 403/4, 403/5, 403/6, 403/7, 404, 405, 408, 420, 424, 425/1, 426, 427, 428/1, 428/2, 433, 435, 50, 512, 514/2, 517, 518, 521, 522, 523, 524, 525, 526, 535, 537, 664, 665, 676, 678, 685, 686, 690, 714/1, 714/2, 715, 719, 720, 723, 724, 778, 779, 81, 814/1, 814/2, 815/1, 815/2, 815/3, 82, 827, 829, 832/1, 832/2, 841, 843, 844, 869, 875/1, 875/2, 875/3, 881, 882, 883, 884, 887, 893, 897/1, 897/2, 898, 899, 903/1, 903/2, 904, 905, 958, 959, 964, 965, 966, 972, 973, 974/1, 974/2, 974/3, 974/4, 974/5, 975, 976, 977, 978, 979, 980, 981, 982/1, 982/2, 983/1, 984, 985, 986/1, 986/2, 990, 991, 992, 993, 995, 996/1, 996/2, 996/3, 997, 998, 999, 1000/1, 1000/2, 1001/1, 1001/2, 1001/3, 1001/4, 1002/1, 1002/2, 1003, 1004/1, 1004/2,

	1005/1, 1005/2, 1005/3, 1006, 1007/1, 1007/2, 1007/3, 1008, 1009, 1010/1, 1010/2, 1010/3, 1011/1, 1011/2, 1012, 1013, 1014, 1015, 1016/1, 1016/2, 1016/3, 1016/9, 1019, 1020, 1027, 1028, 1029, 103, 1030, 1031, 1032, 1033/1, 1033/2, 1034/1, 1034/2, 1035, 1036, 1037, 1038/1, 1038/2, 1039/1, 1039/2, 1040, 1041, 1042, 1043, 1044, 1045, 1046, 1047, 1048, 1049, 1050/1, 1050/2, 1051, 1052, 1053, 1054, 1055, 1056, 1057/1, 1057/2, 1058, 1059, 1060, 1062, 1064, 1065, 1066, 1067, 1068, 1069, 1079, 1081, 1082, 1083, 1084, 1088, 1089, 1090, 1091, 1100, 1101, 1105/1, 1105/2, 1106, 1107, 1109, 1110, 1111/1, 1111/2, 1111/3, 1111/4, 1112/1, 1112/2, 1112/3, 1112/4, 1113, 1114, 1115, 1125, 1128, 1129, 1131, 1132, 1137, 1143, 1144, 1145, 1146/1, 1146/2, 1146/3, 1146/4, 1147/2, 1148/1, 1148/2, 1149, 1150, 1151, 1152, 1153, 1165, 1166, 1167, 1168, 1169, 1170, 1171, 1172, 1173, 1174, 1175, 1177, 1178, 1180, 1181, 1182, 1209/1, 1209/2, 1209/3, 1209/4, 1209/5, 1209/6, 1209/7, 1210/1, 1210/2, 1210/3, 1210/4, 1210/5, 1216/1, 1216/2, 1216/3, 1216/4, 1217, 1225, 1226, 1227, 1228/1, 1228/10, 1228/11, 1228/12, 1228/2, 1228/3, 1228/4, 1228/5, 1228/6, 1228/7, 1228/8, 1228/9, 1229, 1230, 1231, 1232, 1233, 1234, 1235, 1236, 1237, 1238/1, 1238/2, 1249, 1250, 1251, 1255, 1256, 1259, 1260, 1266, 1271/2, 1272, 1273, 1274, 1290, 1389, 1390, 1391, 1392/1, 1393, 1394, 1396, 1406, 1414 и делови КП бр. 551, 833, 987, 1026, 1078, 1404, 1405, 1407, 1408, 1409, 1411, 1412.
Сурдулица	Целе КП бр. 2278, 2469/2, 2470, 2471, 2472/2, 2472/3, 2473/1, 2473/2, 2475/2, 2475/3, 2475/4, 2475/5, 2475/6, 2479/1, 2490/2, 2490/3, 2490/5, 2490/6, 2491/2, и делови КП бр. 2475/1, 4832.

*Напомена: У случају неслагања бројева катастарских парцела са графичким прилогом, меродаван је графички прилог: "Уређајна основа Загужање".*

### **Б.2. Детаљна подела подручја на просторне целине у односу на њихову намену**

На основу морфолошких карактеристика, времена настајања, стања коришћења простора, степена изграђености, планираних претежних намена, начина даљег коришћење земљишта и функционалних веза, издвојене су просторне целине приказане на графичком прилогу: "*Уређајна основа Загужање*".

У планском обухвату простор је опредељен за следеће просторне целине:

- Комуналне функције
  - гробље
- Саобраћајне површине
  - саобраћајнице
- Становање

### **Б.3. Приказ површина јавне намене**

Грађевинско земљиште јавне намене (постојеће и планско) са режимом успостављања заједничког интереса и експлоатације за јавне потребе, дефинисано је на нивоу катастарских парцела у Табели 2:

*Табела 2. Списак катастарских парцела у оквиру јавне намене*

Катастарска општина	Катастарска парцела број:	
Загужање	гробље	целе кп.бр. 257, 399, 404, 405, 408, 390, 391, 392, 393, 394, 395, 398, 1199, 642, 406, 407, 409/2, 410, 412, 416 део кп.бр. 260, 406 и 407
	саобраћајнице и паркинзи	према графичком прилогу
Загужање	остало јавно земљиште	целе кп.бр. 1140

### **Б.4. Регулација и нивелација**

План хоризонталне и вертикалне регулације урађен је на основу намене површина, саобраћајног решења и конфигурације терена.

Нивелационим решењем дате су преломне осовинске тачке на раскрсницама примарних саобраћајнице и саставни су део графичког приказа.

Нивелационим решењем дате су основне смернице којих се у фази израде техничке документације треба начелно придржавати.

### **Б.5. Правила уређења и грађења по просторним целинама**

Правила уређења и грађења по просторним целинама дефинисана су у текстуалном делу Измена и допуна Усклађеног просторног плана, поглавља: 2.2. ПРАВИЛА УРЕЂЕЊА и 2.3. ПРАВИЛА ГРАЂЕЊА.

### **Б.6. Други детаљни услови коришћења, уређења и заштите простора и објеката**

Дозвољава се озакоњење, реконструкција, адаптација, санација, текуће и инвестиционо одржавање (у постојећем габариту и волумену) објеката који се налазе у заштитном појасу државног пута, уколико се не налазе на земљишту у државној својини, корисника ЈП "Путеви Србије", уз обавезу прибављања сагласности управљача пута.

### **Б.7. Биланс површина**

Биланс површина дат је у текстуалном делу Измена и допуна Усклађеног просторног плана, у Табели 2.1. *Планирано коришћење земљишта.*

## **322.**

На основу члана 27.ст.10. и чл. 29 ст.1 Закона о јавној својини (" Сл.гл. РС" бр. 72/2011, 88/2013, 105/2014, 104/2016 – др.закон, 108/2016, 113/2017, и 95/2018) , чл. 2. ст. 1, 3, 4 и 5 Уредбе о условима прибављања и отуђења непокретности непосредном погодбом и давања у закуп ствари у јавној својини, односно прибављања и уступања искоришћавања других имовинских права као и поступцима јавног надметања и прикупљања писмених понуда ( Сл.гл.РС бр. 16/18), члана 4. ст. 1 и 2. чл. 9 Одлуке о прибављању, располагању, коришћењу и управљању стварима у јавној својини општине Сурдулица и Одлуке о измени исте ( Сл. гл. Града Врања број 41/2020 и број 44/2020) ,чл. 40 ст. 1 тч. 6 и тч. 37 Статута општине Сурдулица ( Сл.гл.града Врања 7/19), и Програма отуђења непокретности из јавне својине општине Сурдулица за 2023.годину, број 463-62/23-03, Скупштина општине Сурдулица , на седници одржаној дана 17.06.2023.год. , донела је :

## **ОДЛУКА**

### **О ПОКРЕТАЊУ ПОСТУПКА ОТУЂЕЊА НЕПОКРЕТНОСТИ ИЗ ЈАВНЕ СВОЈИНЕ ОПШТИНЕ СУРДУЛИЦА ПО ПРОГРАМУ ЗА 2023 ГОДИНУ**

#### **Члан 1.**

Да се у корист правних и физичких лица, које изразе спремност да инвестирају у изградњи

привредних објеката отуђе непокретности :

- локација бр. 1 , “ ул. Драгобрата Јанковића “  
целина I. 2. кп.бр.828/4 у површини од 18 м<sup>2</sup> ,  
остало грађевинско земљиште, уписана у Л.Н. бр.  
4127 КО Сурдулица;

- Локација бр. 2- “Семафор центар” кп.бр.  
1058/1 , у површини од 48 м<sup>2</sup>, остало грађевинско  
земљиште , уписана у Л.Н.бр. 4127 КО Сурдулица

- локација бр.3 “Школа Рид” , кп.бр. 11556 , у  
површини од 564 м<sup>2</sup>, грађевинско земљиште изван  
грађевинског подручја са објектом површине 166 м<sup>2</sup>  
, уписана у Л.Н.бр. 2722 КО Власина Рид.

у поступку прикупљања писмених понуда и  
избора најповољнијег понуђача у складу са Уредбом  
о условима прибављања и отуђења непокретности  
непосредном погодбом и давања у закуп ствари у  
јавној својини, односно прибављања и уступања  
искоришћавања других имовинских права као и  
поступцима јавног надметања и прикупљања  
писмених понуда и Одлуком о прибављању,  
располагању, коришћењу и управљању стварима у  
јавној својини општине Сурдулица и Одлуком о  
измени исте.

#### Члан. 2.

Поступак отуђења непокретности из чл.1.  
спровешће Комисија за прибављање непокретности  
у јавну својину односно отуђење и давање у закуп  
непокретности из јавне својине Општине ( у даљем  
тексту Комисија) , на начин и под условима  
утврђеним Уредбом и Одлуком, у одвојеним  
поступцима.

#### Члан. 3.

Огласе за спровођење поступака прикупљања  
понуда за отуђење непокретности из чл.1. расписаће  
Комисија.

Огласи се објављују у Дневном листу  
“Данас” који се дистрибуира на целој територији  
Републике Србије и на званичном сајту општине.

#### Члан. 4.

Комисија је дужна да у року од 8 дана од дана  
истека рока за достављање понуда донесе Одлуку о  
избору најповољнијег понуђача и Одлуку у виду  
предлога достави Скупштини општине на усвајање  
и доношење.

#### Члан. 5.

По разматрању предлога из чл. 4. ове Одлуке  
, Скупштина општине доноси Одлуку о избору  
најповољнијег понуђача.

Уговор о отуђењу непокретности закључује  
председник општине, односно лице опуномоћено од  
стране председника општине по претходно

прибављеном мишљењу општинског  
правобранилаштва .

Општинска управа, дужна је да примерке  
закључених уговора достави Општинском  
правобранилаштву у року од 15 дана од дана  
закључења Уговора.

#### Члан. 6.

Ова Одлука ступа на снагу 8 дана од дана  
објављивања у Службеном гласнику града Врања.

Одлуку доставити: Одељењу за урбанизам,  
стамбено комуналне, грађевинске и имовинско  
правне послове, Општинском правобранилаштву,  
Комисији, приложити уз седнички материјал и  
архиви ради евиденције.

СКУПШТИНА ОПШТИНЕ СУРДУЛИЦА дана  
17.06.2023.године, број:463-63/23-03

ПРЕДСЕДНИК,  
**Зоран Митић,с.р.**

### 323.

На основу члана 13. Закона о јавним  
службама (Сл. гласник РС 42/91, 71/94, 79/05, 81/05  
, 83/05 и 83/14- др. закон), члана 26. Закона о  
култури („Службени гласник РС”, бр. 72/09, 13/16,  
30/16 – исправка, 6/20, 47/21 и 78/21), члана 12,став  
1 Закона о библиотечко-информационој делатности  
(„Службени гласник Републике Србије” бр. 52/11 и  
78/21,и члана 40. Тачка 11. Статута општине  
Сурдулица (“Сл.гл. Града Врања” бр.7/19)  
Скупштина општине Сурдулица , на седници  
одржаној 17.06.2023.године, доноси

### ОДЛУКУ

### О ПРОМЕНИ ОСНИВАЧКОГ АКТА БИБЛИОТЕКЕ У СУРДУЛИЦИ

### ОСНОВНЕ ОДРЕДБЕ

#### Члан.1

Овом одлуком врши се промена Оснивачког  
акта установе културе- Библиотеке “Радоје  
Домановић”Сурдулица , која је основана Одлуком о  
основању библиотеке у Сурдулици бр.610-8/98-01  
од 27.11.1998.год., Одлуком о допуни одлуке о  
оснивању Библиотеке у Сурдулицибр.023-13/98-01  
од 30.12.1998. године,ради обаваљања послова за  
које је основана и обављања делатности којим се  
бави библиотека „Радоје Домановић”(уписан у  
судски регистар Привредног суда у Лесковцу ,под  
бројем Фи. 1373/00 бр.Регистарског улошка је 5.118-  
00).

Промена основачког акта врши се због  
усклађивања са Законом о култури (“Сл.гласник

РС, бр. бр. 72/09, 13/16, 30/16 – исправка, 6/20, 47/21 и 78/21).

## ПОСЛОВНО ИМЕ И СЕДИШТЕ

### Члан.2

Библиотека је јавна установа.

Библиотека послује под пуним називом фирме.

Пуни назив Библиотеке је: Библиотека „Радоје Домановић“–Сурдулица.

Библиотека не може мењати седиште без сагласности оснивача.

## ПОДАЦИ О ОСНИВАЧУ

### Члан.3

Оснивач библиотеке “ Радоје Домановић” је Скупштина општине Сурдулица , Краља Петра I бр.38, матични број 07178590.

## ДЕЛАТНОСТ

### Члан.4

Библиотека обавља своју делатност у складу са законима који регулишу библиотечко – информациону делатност, Законом о културним добрима, Законом о култури, Законом о библиотечко-информационој делатности, Законом о старој и реткој библиотечној грађи, Законом о обавезном примерку публикација, Правилником о националним стандардима за обављање библиотечко-информационе делатности и другим законским и подзаконским актима.

Библиотека је установа која обавља библиотечко – информациону делатност која обезбеђује услове за остваривање људских права на слободу изражавања и на стицање и коришћење знања.

Делатност Библиотеке је јавна.

### Члан.5

Делатност Библиотеке јесте:

- 91.01 - Делатност библиотеке Архива (претежна делатност)
- Делатност Библиотеке, читаоница и видеотека за опште и посебне кориснике, као што су студенти, научници, наставно особље и чланови, организовање збирки, без обзира да ли су специјализоване или не, израда каталога, позајмљивање или чување књига, карата, часописа, филмова, плоча, трака, уметничких дела и др.
- 91.03- Заштита културних добара
- 94.99– Делатност осталих организација на

бази учлањења, на другом месту не поменутих

- 85.10 – Предшколско образовање
- 82.19 – Секретарске и преводилачке активности
- копирање, фотокопирање и сличне активности
- превођење и интерпретација
- 82.30- Организовање конгреса и сајмова
- 77.40 – Лизинг интелектуалне својине и сличних производа
- 63.11 – Обрада података
- 58.11- Издавање књига, брошура и других публикација
- 58.14- Издавање часописа и сличних периодичних издања
- 58.19- Остала издавачка делатност
- 47.62 – Трговина на мало књигама, новинама и писаћим материјалом
- 47.79 – Трговина на мало половном робом, у продавницама

Библиотека не може променити делатност без претходне сагласности оснивача

## ПРАВА И ОБАВЕЗЕ И ОДГОВРНОСТИ БИБЛИОТЕКЕ ОСНИВАЧА

### Члан.6

Међусобна права и обавезе Библиотеке и Оснивача уређују се основачким актом и законом. Оснивач прати рад и услове рада Библиотеке.

Скупштина општине:

- 1) даје сагласност на Статут библиотеке;
- 2) даје сагласност на статусне промене библиотеке;
- 3) даје сагласност на промену седишта и пословног имена библиотеке;
- 4) даје сагласност на промену делатности библиотеке;
- 5) даје сагласност на годишњи програм рада и на годишњи финансијски план библиотеке;
- 6) даје сагласност на друге акте библиотеке, у складу са законом, овом одлуком и Статутом библиотеке;
- 7) именује и разрешава председника и чланове Управног и Надзорног одбора библиотеке, у складу са законом, овом одлуком и Статутом библиотеке;
- 8) врши и друге послове у складу са законом, другим актима и Статутом.

Председник општине Сурдулица обавља следеће послове:

- 1) даје сагласност на правилник о организацији и систематизацији послова у Библиотеци, по претходно датом мишљењу Општинског већа.

Библиотека је дужна да Скупштини општине подноси годишњи извештај о раду.

Библиотека је дужна да поднесе извештај о раду и други извештај из оквира своје делатности, кад то затражи извршни орган општине или Скупштина.

Библиотека, односно њени органи, дужни су да поступе по предлозима оснивача који се односе на делатност Библиотеке.

Надзор над радом Библиотеке врши Општинска управа општине Сурдулица.

#### Члан.7

Средства за обављање делатности обезбеђују се:

- 1) из буџета општине;
- 2) из пројектног финансирања;
- 3) из сопствених прихода (чланарина корисника, продаја производа и услуга на тржишту и др);
- 4) из донација, легата, завештања, спонзорства;
- 5) из других извора, у складу са законом.

#### Члан.8

Библиотека има својство правног лица са правима, обавезама и одговорностима која му припадају на основу закона, оснивачког акта и одредаба овог Статута.

Библиотека обавља послове из области библиотечно-информационе делатности као делатност од општег интереса.

Библиотека самостално иступа у правном прмету у своје име и за свој рачун и за своје обавезе одговара свим средствима којима располаже(потпуна одговорност).

Библиотека је индиректни корисник средстава буџета општине Сурдулица.

### ОРГАНИ БИБЛИОТЕКЕ

#### Члан. 9

Органи Библиотеке су :

- Директор
- Управни одбор
- Надзорни одбор.

#### Члан.10

Радам Библиотеке руководи директор. Директора Библиотеке именује Скупштина општине Сурдулица, на основу претходно спроведеног јавног конкурса, на период од четири године. Директор може бити поново именован.

На именовање односно разрешење директора Библиотеке сагласност даје директор Матичне библиотеке „Бора Станковић“ Врање.

#### Члан. 11

Јавни конкурс расписује и спроводи Управни

одбор Библиотеке.

Јавни конкурс из става 1. овог члана расписује се уз претходну сагласност Оснивача се 60 дана пре истека мандата директора.

Јавни конкурс из става 2. овог члана објављује се на званичној интернет презентацији Националне службе за запошљавање и у најмање једним дневним новинама које се дистрибуирају на целој територији Републике Србије.

Рок за подношење пријава на јавни конкурс не може бити краћи од осам ни дужи од петнаест дана од дана оглашавања јавног конкурса на званичној интернет презентацији Националне службе за запошљавање. Неблаговремене, недопуштене, неразумљиве или непотпуне пријаве и пријаве уз које нису приложени сви потребни докази, Управни одбор одбацује закључком против кога се може изјавити посебна жалба Оснивачу у року од три дана од дана достављања закључка. Посебна жалба не задржава извршење закључка.

Управни одбор установе обавља разговор са кандидатима који испуњавају услове из конкурса и у року од 30 дана од дана завршетка јавног конкурса доставља Скупштини општине Сурдулица образложени предлог листе кандидата (у даљем тексту: листа). Листа садржи мишљење Управног одбора о стручним и организационим способностима сваког кандидата и записник о обављеном разговору.

Управни одбор доставља листу оснивачу а Скупштина општине Сурдулице именује директора Библиотеке са листе.

О одлуци оснивача о именовању директора Библиотеке обавештавају се сви учесници конкурса који су ушли у изборни поступак.

Јавни конкурс није успео ако Управни одбор утврди да нема кандидата који испуњава услове да уђе у изборни поступак, о чему је дужан да обавести Скупштину општине, односно уколико Скупштина општине не именује директора установе са листе.

#### Члан. 12

Скупштина општине може именовати вршиоца дужности директора Библиотеке без претходно спроведеног јавног конкурса, у случају када директору престане мандат пре истека мандата, односно када јавни конкурс за директора није успео.

Вршилац дужности директора може обављати ту функцију најдуже једну годину. Вршилац дужности директора мора да испуњава услове за избор кандидата за директора, у складу са законом и овом Одлуком.

Вршилац дужности директора има сва права, обавезе и овлашћења директора.



## Члан 13.

Директор Библиотеке:

1. организује и руководи радом Библиотеке;
2. доноси акт о организацији и систематизацији послова и друга општа акта у складу са законом и статутом Библиотеке;
3. извршава одлуке Управног одбора Библиотеке;
4. заступа Библиотеку;
5. закључује уговоре и обавља друге послове у оквиру делатности Библиотеке;
6. издаје пуномоћја другим лицима за обављање одређених послова;
7. стара се о законитости рада Библиотеке;
8. одговоран је за спровођење програма рада Библиотеке;
9. подноси извештај о раду и пословању Управном одбору;
10. одговоран је за материјално-финансијско пословање Библиотеке;
11. одлучује о пријему и распоређивању запослених;
12. изриче мере због извршене повреде радне обавезе или непоштовања радне дисциплине;
13. предлаже кандидата за програмског директора Библиотеке;
14. предлаже образовање стручних тела Библиотеке и чланове тих тела;
15. врши друге послове утврђене законом, овим статутом и другим општим актима Библиотеке.

## Члан.14

Дужност директора Библиотеке престаје истеком мандата и разрешењем.

Скупштина општине ће разрешити директора пре истека мандата:

1. на лични захтев;
2. ако обавља дужност супротно одредбама закона, Одлуке о оснивању и Статута Библиотеке;
3. ако нестручним, неправилним и несавесним радом проузрокује већу штету Библиотеци или тако занемарује или несавесно извршава своје обавезе, да су настале или могу настати веће сметње у раду;
4. ако је против њега покренут кривични поступак за дело које га чини недостојним за обављање дужности директора, односно ако је правоснажном судском пресудом осуђен за кривично дело које га чини недостојним за обављање дужности директора;
5. из других разлога утврђених законом или Статутом библиотеке.

## Члан.15

Библиотеком управља Управни одбор.

Управни одбор има пет чланова, укључујући и председника.

Председника и чланове Управног одбора именује и разрешава Скупштина општине, из реда истакнутих стручњака и познавалаца културне делатности, на период од четири године, с могућношћу да буду понови именовани, на начин и по поступку прописаном општим актима Скупштине општине и Одлуком о оснивању.

Из редова запослених у Библиотеци именују се 2 члана Управног одбора, на предлог репрезентативног синдиката, а уколико не постоји репрезентативни синдикат, на предлог већине запослених.

Најмање један члан Управног одбора из реда запослених мора да буде из реда носилаца основне тј. програмске делатности.

Састав Управног одбора треба да обезбеди заступљеност од најмање 30% представника мање заступљеног пола.

Чланови Управног одбора Библиотеке из става 4. овог члана могу бити именовани највише два пута.

Председнику и члановима управног одбора може припадати накнада за рад, под условима и према мерилима утврђеним актом оснивача.

## Члан.16

Скупштина општине може, до именовања председника и чланова Управног одбора, да именује вршиоца дужности председника и чланова Управног одбора, најдуже за период од једне године.

Вршилац дужности председника или члана Управног одбора може се именовати и у случају када председнику, односно члану Управног одбора престане дужност пре истека мандата.

Вршилац дужности председника или члана Управног одбора може обављати ту функцију најдуже једну годину.

## Члан.17

Управни одбор Библиотеке:

1. доноси Статут;
2. доноси друге опште акте Библиотеке, предвиђене законом и Статутом;
3. утврђује пословну и развојну политику Библиотеке;
4. одлучује о пословању Библиотеке;
5. доноси годишњи програм рада Библиотеке, на предлог директора;
6. доноси годишњи финансијски план Библиотеке;
7. усваја годишњи обрачун;
8. усваја годишњи извештај о раду и пословању Библиотеке;
9. даје предлог о статусним променама, у складу са законом;
10. расписује и спроводи јавни конкурс за избор

директора Библиотеке, најкасније 60 дана пре истека мандата директора,

11. сачињава листу кандидата за директора Библиотеке по расписаном јавном конкурс у складу са законом и овом Одлуком, и доставља Скупштини општине Сурдулица листу кандидата и записник о обављеном разговору са кандидатима на даљу надлежност,

12. закључује уговор о раду са директором, на одређено време, до истека времена за које је именован, односно до његовог разрешења, а када је за директора именовано лице које је већ запослено у библиотеци на неодређено време, закључује анекс уговора о раду, у складу са законом;

13. именује програмског директора;

14. одлучује о образовању стручних тела и именује њихове чланове;

15. доноси ценовник услуга,

16. одлучује о попису имовине, права и обавеза и усваја извештај о попису,

17. одлучује о оснивању огранака Библиотеке у местима на подручју општине,

18. одлучује о другим питањима утврђеним законом и Статутом.

#### Члан.18

Надзорни одбор обавља надзор над пословањем Библиотеке.

Надзорни одбор има три члана укључујући и председника.

Председника и чланове Надзорног одбора именује и разрешава Скупштина општине.

Један члан Надзорног одбора именује се из реда запослених у Библиотеци, на предлог репрезентативног синдиката Библиотеке, а уколико не постоји репрезентативни синдикат, на предлог већине запослених.

Утврђивање предлога за именовање члана Надзорног одбора из реда запослених у Библиотеци вршиће се на начин и по поступку који се односи на утврђивање предлога за именовање члана Управног одбора из реда запослених.

Састав Надзорног одбора треба да обезбеди заступљеност од најмање 30% представника мање заступљеног пола.

Чланови Надзорног одбора именују се на период од четири године и могу бити именовани највише два пута.

За члана Надзорног одбора не може бити именовано лице које је члан Управног одбора Библиотеке.

#### Члан. 19

Скупштина општине може до именовања председника и чланова Надзорног одбора да именује вршиоце дужности председника и чланова

Надзорног одбора најдуже до годину дана.

Вршилац дужности председника или члана Надзорног одбора може се именовати и у случају када председнику, односно члану Надзорног одбора престане дужност пре истека мандата.

#### Члан.20

Надзорни одбор Библиотеке:

1.врши надзор над пословањем Народне библиотеке,

2.контролише годишњи и периодични извештај о пословању, годишњи обрачун и предлог расподеле добити,

3.указује на евентуалне пропусте у раду Народне библиотеке, директора, Управног одбора као и осталих запослених,

4.поступа по налогу оснивача и о резултатима надзора доставља извештај оснивачу најмање једном годишње

5.врши и друге послове утврђене законом, овим Статутом и актом оснивача.

#### Члан.21

Дужност члана Надзорног одбора престаје истеком мандата и разрешењем.

Скупштина општине разрешиће члана Надзорног одбора пре истека мандата:

1) на лични захтев;

2) ако обавља дужност супротно одредбама закона,

3) ако је против њега покренут кривични поступак за дело које га чини недостојним за обављање дужности члана Надзорног одбора, односно ако је правоснажном судском одлуком осуђен за кривично дело које га чини недостојним за обављање дужности члана Надзорног одбора Библиотеке,

4) из других разлога утврђених законом или Статутом Библиотеке.

Дужност новоименованог појединог члана Надзорног одбора траје до истека мандата Надзорног одбора.

#### Члан. 22

Иницијативу за разрешење Надзорног одбора могу поднети Скупштина општине.

Одлуку о разрешењу Надзорног одбора доноси Скупштина општине.

### ПРЕЛАЗНЕ И ЗАВРШНЕ ОДРЕДБЕ

#### Члан.23

Библиотека је дужна да усклади своја општа акта, организацију и пословање са одредбама ове

Одлукеу року од 90. дана од дана доношења ове Одлуке.

До доношења општих аката библиотеке усклађених са овом Одлуком, остају на снази општа акта библиотеке која нису у супротности са овом Одлуком.

#### Члан. 24

Директор библиотеке именован до ступања на снагу ове Одлуке наставља да обавља послове у складу са Законом и овом одлуком, до истека времена на које је именован.

#### Чл. 25

Управни и Надзорни одбор именовани до ступања на снагу ове Одлуке настављају да обављају послове у складу са Законом и овом одлуком, до истека времена на које су именовани.

#### Члан. 26

Одлука ступа на снагу 8 дана од дана објављивања у "Службеном гласнику града Врања" СКУПШТИНА ОПШТИНЕ СУРДУЛИЦА дана 17.06.2023. године, број: 022-19/23-01

ПРЕДСЕДНИК,  
**Зоран Митић, с.р.**

**324.**

На основу члана 7. Закона о јавно-приватном партнерству и концесијама (Сл.Гл.РС.бр.88/2011, 15/2016 и 104/2016) и члана 40. став 1. тачка 44. Статута општине Сурдулица (Сл.Г. града Врања бр.7/19), Скупштина општине Сурдулица на седници одржаној дана 17.06.2023. године, доноси

### **О Д Л У К У О ПОКРЕТАЊУ ПОСТУПКА ЗА РЕАЛИЗАЦИЈУ ПРОЈЕКТА ЈАВНО- ПРИВАТНОГ ПАРТНЕРСТВА БЕЗ ЕЛЕМЕНАТА КОНЦЕСИЈЕ ЗА ОБАВЉАЊЕ ДЕЛАТНОСТИ РЕКОНСТРУКЦИЈЕ, РАЦИОНАЛИЗАЦИЈЕ И ОДРЖАВАЊА ЈАВНОГ ОСВЕТЉЕЊА НА ТЕРИТОРИЈИ ОПШТИНЕ СУРДУЛИЦА**

#### Члан 1.

Покреће се поступак за реализацију пројекта јавно-приватног партнерства за пружање услуге од јавног значаја - обављање делатности реконструкције, рационализације и одржавања јавног осветљења на територији општине Сурдулица, без елемената концесије.

#### Члан 2.

Овом Одлуком уређују се услови, начин, израда и предлагање јавно-приватног партнерства у поступку јавно-приватног партнерства без елемената концесије за реконструкције, рационализације и одржавања јавног осветљења на територији општине Сурдулица.

#### Члан 3.

Поступак реализације пројекта спроводиће се у складу са одредбама Закона о јавно-приватном партнерству и концесијама (Сл.Гл.РС бр.88/2011, 15/2016 и 104/2016).

#### Члан 4.

Општина Сурдулица и заинтересована страна у поступку јавно-приватног партнерства су дужни да израде Предлог пројекта јавно-приватног партнерства и исти доставе на сагласност Комисији за јавно -приватно партнерство и надлежним органима.

#### Члан 5.

Поступак јавно-приватног партнерства предвиђен чланом 1. ове одлуке спровешће Стручни тим у складу са Законом о јавно-приватном партнерству и концесијама образован решењем Скупштине општине Сурдулица.

#### Члан 6.

Стручни тим дужан је да у поступку јавно-приватног партнерства припреми, предложи све потребне акте, прибави неопходне сагласности и предузме све друге радње прописане Законом о јавно-приватном партнерству и концесијама у циљу реализације пројекта јавно-приватног партнерства за обављање делатности реконструкције, рационализације и одржавања јавног осветљења на територији општине Сурдулица.

#### Члан 7.

Ова Одлука ступа на снагу осмог дана од дана објављивања у Службеном гласнику града Врања. СКУПШТИНА ОПШТИНЕ СУРДУЛИЦА дана 17.06.2023. године, број: 312-13/23-01

ПРЕДСЕДНИК,  
**Зоран Митић, с.р.**

**325.**

На основу члана 7. Закона о јавно-приватном партнерству и концесијама (Сл.Гл.РС.бр.88/2011, 15/2016 и 104/2016) и члана 40. став 1. тачка 44. Статута општине Сурдулица (Сл.Г. града Врања

бр.7/19), Скупштина општине Сурдулица на седници одржаној дана 17.06.2023.године, доноси

**О Д Л У К У**  
**О ПОКРЕТАЊУ ПОСТУПКА ЗА**  
**РЕАЛИЗАЦИЈУ ПРОЈЕКТА ЈАВНО-**  
**ПРИВАТНОГ ПАРТНЕРСТВА БЕЗ**  
**ЕЛЕМЕНАТА КОНЦЕСИЈЕ ЗА**  
**ФИНАНСИРАЊЕ, ИЗГРАДЊУ И**  
**ОДРЖАВАЊЕ ЛОКАЛНЕ ПУТНЕ**  
**ИНФРАСТРУКТУРЕ НА ТЕРИТОРИЈИ**  
**ОПШТИНЕ СУРДУЛИЦА**

**Члан 1.**

Покреће се поступак за реализацију пројекта јавно-приватног партнерства за пружање услуге од јавног значаја - обављање делатности финансирања, изградњу и одржавање локалне путне инфраструктуре на територији општине Сурдулица, без елемената концесије.

**Члан 2.**

Овом Одлуком уређују се услови, начин, израда и предлагање јавно-приватног партнерства у поступку јавно-приватног партнерства без елемената концесије за финансирање, изградњу и одржавање локалне путне инфраструктуре на територији општине Сурдулица у циљу стварања правног оквира за реализацију пројекта јавно-приватног партнерства и поверавање обавања тих делатности приватном партнеру као решавање питања од јавног значаја, односно улагање у обнову саобраћајне инфраструктуре и омогућавање побољшања и унапређења комуналне делатности, омогућавање одрживог инфраструктурног система на територији општине Сурдулица на дужи временски период и смањењу оптерећености локалних путева.

**Члан 3.**

Поступак реализације пројекта спроводиће се у складу са одредбама Закона о јавно-приватном партнерству и концесијама (Сл.Гл.РС бр.88/2011, 15/2016 и 104/2016) и Закона о планирању и изградњи (Сл.Гл.РС бр.72/2009, 81/2009-испр., 64/2010-одлука УС, 24/2011, 121/2012, 42/2013-одлука УС, 50/2013, 132/2014, 145/2014, 83/2018, 31/2019, 37/2019-др.закон, 9/2020 и 52/2021).

**Члан 4.**

Општина Сурдулица и заинтересована страна у поступку јавно-приватног партнерства су дужни да израде Предлог пројекта јавно-приватног партнерства и исти доставе на сагласност Комисији

за јавно -приватно партнерство и надлежним органима.

**Члан 5.**

Поступак јавно-приватног партнерства предвиђен чланом 1. ове одлуке спровешће Стручни тим у складу са Законом о јавно-приватном партнерству и концесијама образован решењем Скупштине општине Сурдулица.

**Члан 6.**

Стручни тим дужан је да у поступку јавно-приватног партнерства припреми, предложи све потребене акте, прибави неопходне сагласности и предузме све друге радње прописане Законом о јавно-приватном партнерству и концесијама у циљу реализације пројекта јавно-приватног партнерства за обављање делатности финансирања, изградње и одржавања локалне путне инфраструктуре на територији општине Сурдулица.

**Члан 7.**

Ова Одлука ступа на снагу осмог дана од дана објављивања у Службеном гласнику града Врања.

СКУПШТИНА ОПШТИНЕ СУРДУЛИЦА дана 17.06.2023.године, број: 344-77/23-01

**ПРЕДСЕДНИК,**  
**Зоран Митић,с.р.**

**326.**

На основу члана 63. став 1. тачка 1) и став 3. Закона о родној равноправности („Службени гласник РС“, број 52/2021), члана 46.става 1.тачке 1.3 и члана 52. Статута општине Сурдулица („Службени гласник града Врања“, бр.7/19) и члана 91.става 1.тачке 3., члана 96. и члана 97. Пословника Скупштине општине Сурдулица („Службени гласник града Врања,бр. 17/19 и 27/20), Скупштина општине Сурдулица, на седници одржаној 17.06.2023.године, доноси

**ОДЛУКУ**  
**О ОБРАЗОВАЊУ КОМИСИЈЕ ЗА РОДНУ**  
**РАВНОПРАВНОСТ**

**Члан 1.**

Образује се Комисија за родну равноправност као посебно стално радно тело Скупштине општине Сурдулица(у даљем тексту: Скупштина).

## Члан 2.

Термини који се користе у овој одлуци, а који имају родно значење, изражени у граматичком мушком роду, подразумевају природни женски и мушки пол лица на које се односе.

## Члан 3.

Комисија за родну равноправност (у даљем тексту: Комисија):

- разматра и даје мишљење о предлозима програма, одлука и других општих аката у свим областима друштвеног живота, а посебно у областима у којима се, у складу политиком једнаких могућности усвајају посебне мере за постизање родне равноправности у складу са законом,
- подноси амандмане на предлоге програма, одлука и других општих аката које усваја Скупштина, у циљу интегрисања родне перспективе у програме, одлуке и друге опште акте у свим областима друштвеног живота, посебно у областима у којима се, у складу политиком једнаких могућности усвајају посебне мере за постизање родне равноправности у складу са законом,
- разматра, даје мишљење и подноси амандмане на буџет општине и планирање прихода и расхода у циљу унапређења родне равноправности, у складу са принципом родне равноправности у буџетском поступку и законом који уређује буџетски систем,
- прати реализацију буџета општине и примену принципа родне равноправности у буџетском поступку у складу са законом,
- даје предлоге за годишњи план рада Скупштине,
- учествује у припреми Акционог плана за родну равноправност у општини, прати реализацију овог плана на годишњем нивоу и о томе извештава Скупштину,
- учествује у активностима везаним за примену, праћење и извештавање о примени Националне стратегије за родну равноправност и Акционог плана за њено спровођење,
- учествује у активностима везаним за примену, праћење и извештавање о примени Националне стратегије за спречавање и борбу против родно заснованог насиља према женама и насиља у породици и Акционог плана за њено спровођење,
- разматра и даје мишљење о аналитичким и другим материјалима из области равноправности жена и мушкараца, са становишта примене политике једнаких могућности и унапређења родне равноправности,
- разматра вођење политике једнаких могућности, интегрисање родне равноправности у све области друштвеног живота, посебно у областима у којима

се усвајају посебне мере за постизање родне равноправности,

- разматра извештаје и прати извршавање програма, одлука и других општих аката Скупштине и предлаже мере за остваривања и унапређивање родне равноправности у општини,
- разматра предлоге упућене Скупштини који се односе на остваривање и унапређивање равноправности полова, предлаже Скупштини и надлежним органима начин поступања поводом тих предлога,
- разматра притужбе и представке које се односе на остваривање родне равноправности и о свом ставу, са предлозима за предузимање мера за решавање питања покренутих у притужбама и представкама, обавештава радно тело Скупштине надлежно за притужбе и представке,
- разматра годишње извештаје органа општине, даје мишљење и заузима ставове о примени одлука и мера које се односе на остваривање политике једнаких могућности и унапређивање родне равноправности,
- иницира доношење и даје предлоге за интегрисање родне перспективе у стратегије и политике које доноси општина,
- разматра извештаје о родно сензитивним статистичким подацима на нивоу општине и користи ове податке приликом иницирања мера и активности на остваривању и унапређивању родне равноправности,
- сарађује са другим радним телима Скупштине у питањима из њихове надлежности, а која се односе на равноправност полова,
- сарађује са комисијама за родну равноправност у другим јединицама локалне самоуправе, као и са радним телима Народне скупштине и Скупштине АП Војводине.
- сарађује са удружењима грађана у општини чија активност је усмерена на остваривање родне равноправности и на превенцију и заштиту од родно заснованог насиља, насиља према женама и насиља у породици,
- разматра и друга питања везана за вођење политике једнаких могућности и остваривање и унапређивање родне равноправности.

## Члан 4.

Комисија има председника и 6 чланова.

Председника и чланове Комисије бира Скупштина из састава одборника, на предлог одборничких група, с тим да 4 члана буду припаднице женског пола, а 3 члана припадници мушког пола.

**Члан 5.**

Комисија ради у седницама којима присуствује већина чланова, а одлучује већином од укупног броја чланова Комисије.

У раду Комисије могу, по позиву, учествовати и друга лица, без права одлучивања.

Комисија може, по потреби, одржати заједничку седницу са другим радним телима Скупштине.

**Члан 6.**

Мандат чланова Комисије траје 4 године, односно до истека мандата одборника Скупштине из чијег састава су именовани.

**Члан 7.**

На сва питања која нису регулисана овом одлуком, а односе се на начин рада Комисије, примењују се одредбе Пословника Скупштине које се односе на сва стална радна тела Скупштине.

**Члан 8.**

Просторне, материјалне и техничке услове за рад Комисије, као и обављање стручних и административно-техничких послова за потребе Комисије, обезбеђује Општинска управа у сарадњи са Секретаром Скупштине.

**Члан 9.**

Скупштина ће донети акт о избору председника и чланова Комисије у року од 60 дана од дана ступања на снагу ове одлуке.

**Члан 10.**

Конститутивну седницу Комисије заказује председник Скупштине у року од 30 дана од дана доношења акта из члана 9. ове одлуке.

**Члан 11.**

Ова одлука ступа на снагу осмог дана од дана објављивања у „Службеном гласнику града Врања“.

СКУПШТИНА ОПШТИНЕ СУРДУЛИЦА дана 17.06.2023. године, број: 56-2/23-01

**ПРЕДСЕДНИК,  
Зоран Митић, с.р.**

**327.**

На основу члана 63. став 1. тачка 2) и став 3. Закона о родној равноправности („Службени гласник РС“, број 52/2021) и члана 40. става 1. тачке 6. Статута општине Сурдулица („Службени гласник града Врања“, број 7/19), Скупштина општине

Сурдулица, на седници одржаној 17.06.2023. године, доноси

**ОДЛУКУ  
О НАЧИНУ ОБРАЗОВАЊА, ЗАДАЦИМА И  
НАЧИНУ РАДА САВЕТА ЗА РОДНУ  
РАВНОПРАВНОСТ**

**Члан 1.**

Овом одлуком уређују се начин образовања, број и састав чланова, задаци и начин рада и одлучивања Савета за родну равноправност.

Савет за родну равноправност (у даљем тексту: Савет) је саветодавно тело које се образује у Општинској управи ради обављања задатака утврђених законом којим се уређује родна равноправност (у даљем тексту: Закон) и овом одлуком.

**Члан 2.**

Термини који се користе у овој одлуци а који имају родно значење, изражени у граматичком мушком роду, подразумевају природни женски и мушки пол лица на које се односе.

**Члан 3.**

Задатак Савета је да:

- прати стање у области родне равноправности у општини,
- учествује у примени, праћењу примене и извештавању о примени Националне стратегије за родну равноправност и Акционог плана за њено спровођење,
- учествује у примени, праћењу примене и извештавању о примени Националне стратегије за спречавање и борбу против родно заснованог насиља према женама и насиља у породици и Акционог плана за њено спровођење,
- припрема Акциони план за родну равноправност у општини, прати реализацију овог плана на годишњем нивоу и о томе извештава Скупштину општине,
- припрема предлоге за интегрисање родне равноправности у предлоге програма, одлука и других општих аката у свим областима друштвеног живота, а посебно у областима у којима се, у складу са политиком једнаких могућности, усвајају посебне мере за постизање родне равноправности,
- прати примену и предлаже мере за постизање уравнотежене заступљености полова на местима одлучивања у општини/граду и у органима управљања и надзора у установама, јавним предузећима и другим организацијама и лицима

којима је поверено вршење јавних овлашћења чији је оснивач општина или која у целини или у претежном делу финансира општина,

- учествује у поступку припреме буџета и предлаже интегрисање родне компоненте у буџет,
- прати да ли се спроводе мере предвиђене Планом управљања ризицима од повреде принципа родне равноправности,
- прати и процењује ефекте споведених мера за унапређење родне равноправности,
- иницира и предлаже мере за унапређење родне равноправности,
- сарађује са Комисијом за родну равноправност и другим радним телима Скупштине општине на питањима из њихове надлежности која се односе на равноправност полова,
- сарађује са радним телима за родну равноправност других јединица локалне самоуправе, аутономне покрајине и Републике,
- сарађује са организацијама цивилног друштва чија је активност усмерена на остваривање родне равноправности и на превенцију и заштиту од родно заснованог насиља, насиља према женама и насиља у породици,
- доноси пословник Савета и
- предузима и друге активности у циљу остваривања родне равноправности утврђене законом и општим актима општине.

Савет је дужан да на прописаним обрасцима евидентира податке о остваривању родне равноправности утврђене Законом и подзаконским актима, као и све промене тих података у року од осам дана од дана настанка промене.

Савет је дужан да састави и начелнику Општинске управе достави на прописаном обрасцу годишњи извештај о остваривању родне равноправности, који обавезно садржи оцену Савета о стању родне равноправности у општини.

Годишњи извештај из става 3. овог члана доставља се најкасније до краја године на коју се извештај односи и постаје саставни део годишњег извештаја Општинске управе који се доставља надлежном министарству у складу са Законом.

#### Члан 4 .

Начелник Општинске управе именује Савет посебним решењем, водећи рачуна да најмање 40% чланова буду припадници мање заступљеног пола.

#### Члан 5.

Савет има 5 чланова од којих је један председник.

Председника Савета бирају чланови савета на првој, конститутивној седници Савета.

Савет чине:

- представник Скупштине општине Сурдулица;
- представник Општине Сурдулица;
- представник Туристичке организације општине Сурдулица;
- представник Библиотеке Радоје Домановић
- представник Сурдуличког културног центра;

#### Члан 6.

Савет ради у седницама којима присуствује већина чланова, а одлучује већином од укупног броја чланова.

У раду Савета обавезно учествује лице задужено за родну равноправност у Општинској управи које обезбеђује стручну и административно-техничку потпору у раду Савета.

У раду Савета могу, по позиву, учествовати стручњаци и преставници других органа, установа или организација који немају своје представнике у Савету, ако је то потребно ради информисања чланова Савета о одређеном питању ( на пример: представници полиције, представници организација цивилног друштва, медија и сл.).

Седницу сазива и припрема председник Савета у сарадњи са лицем задуженим за родну равноправност.

Пословником Савета ближе се уређују начин рада и одлучивања, права и обавезе председника и чланова Савета и друга питања од значаја за рад Савета.

#### Члан 7.

Мандат Савета траје четири године.

Члан Савета може бити разрешен и пре истека времена на које је именован:

- на свој захтев,
- ако му престане радни однос у установи, органу или организацији чији је представник,
- на образложени писани предлог председника Савета, односно установе, органа или организације чији је представник.

Председник и чланови Савета не примају посебну накнаду за рад у Савету.

#### Члан 8.

Просторне, материјалне и техничке услове за рад Савета, као и обављање стручних и административно-техничких послова за потребе Савета, обезбеђује Општинска управа.

**Члан 9.**

Начелник Општинске управе донеће акт о именовану Савета у року од 60 дана од дана ступања на снагу ове одлуке.

**Члан 10.**

Ова одлука ступа на снагу осмог дана од дана објављивања у „Службеном гласнику града Врања“.

СКУПШТИНА ОПШТИНЕ СУРДУЛИЦА дана 17.06.2023.године, број: 56-1/23-01

**ПРЕДСЕДНИК,  
Зоран Митић,с.р.**

**328.**

На основу члана 13. Закона о безбедности саобраћаја на путевима ("Сл.гл.РС", бр. 41/2009, 53/2010, 101/2011, 32/2013 – одлука УС, 55/2014, 96/2015 – др.закон, 9/2016 – одлука УС, 24/2018, 41/2018, 41/2018 – др.закон, 87/2018, 23/2019 и 128/2020 – др.закон), члана 32. став 1. тачка 6. Закона о локалној самоуправи („Сл.гл.РС“, бр. 129/07, 83/14,101/16,47/18,111/21-други Закон.), и члана 40. став 1. тачка 6. Статута општине Сурдулица („Службени гласник Града Врања“, 7/19), Скупштина општине Сурдулица на седници одржаној дана 17.06.2023.године, донела

**О Д Л У К У**

**Члан 1.**

Усваја се Стратегија безбедности саобраћаја на путевима општине Сурдулица са Акционим планом за период од 2023.до 2027. године.

- Стратегија је саставни део Одлуке.

**Члан 2.**

Одлука ступа на снагу даном доношења.

**Члан 3.**

Одлуку објавити у Службеном гласнику Града Врања.

СКУПШТИНА ОПШТИНЕ СУРДУЛИЦА дана 17.06.2023.године, број: 344-76/23-01.

**ПРЕДСЕДНИК,  
Зоран Митић,с.р.**

**329.**

На основу члана 28. става 2. Закона о култури ("Сл.гл.РС",бр. 72/2009, 13/2016, 30/2016 - испр., 6/2020, 47/2021 и 78/2021), члана 32. став 1. тачка 9. Закона о локалној самоуправи („Сл.гл.РС“,

бр. 129/07, 83/14,101/16,47/18,111/21-други Закон.), и члана 40. став 1. тачка 13. Статута општине Сурдулица („Службени гласник Града Врања“, 7/19), Скупштина општине Сурдулица на седници одржаној дана 17.06.2023.године, донела је

**Р Е Ш Е Њ Е**

**О ДАВАЊУ САГЛАСНОСТИ НА СТАТУТ  
СУРДУЛИЧКОГ КУЛТУРНОГ ЦЕНТРА**

**I**

Даје се сагласност на Статут Сурдуличког културног центра бр. 362/2023 од 24.05.2023.године.

Управни одбор Сурдуличког културног центра на седници одржаној дана 24.05.2023.године усвојио је Статут Сурдуличког културног центра.

Статут Сурдуличког културног центра је саставни део Решења.

**II**

Решење ступа на снагу даном доношења и објавиће се у Службеном гласнику Града Врања.

**III**

Решење доставити: Сурдуличком културном центру, приложити уз седнички материјал и архиви ради евиденције.

СКУПШТИНА ОПШТИНЕ СУРДУЛИЦА дана 17.06.2023.године, број: 110-4/23-01.

**ПРЕДСЕДНИК,  
Зоран Митић,с.р.**

**330.**

На основу члана 29. и 30. Закона о јавно-приватном партнерству и концесијма (Сл.Гл.РС бр.88/2011, 15/2016 и 104/2016) и члана 40. став 1. тачка 73. Статута општине Сурдулица (Сл.Гл.града Врања бр.7/19), Скупштина општине Сурдулица на седници одржаној дана 17.06.2023.године, доноси

**Р Е Ш Е Њ Е**

**О ИМЕНОВАЊУ СТРУЧНОГ ТИМА ЗА  
РЕАЛИЗАЦИЈУ ПРОЈЕКТА ЈАВНО-  
ПРИВАТНОГ ПАРТНЕРСТВА ЗА ОБАВЉАЊЕ  
ДЕЛАТНОСТИ РЕКОНСТРУКЦИЈЕ,  
РАЦИОНАЛИЗАЦИЈЕ И ОДРЖАВАЊА  
ЈАВНОГ ОСВЕТЉЕЊА НА ТЕРИТОРИЈИ  
ОПШТИНЕ СУРДУЛИЦА**

**Члан 1.**

У Стручни тим за реализацију пројекта јавно-приватног партнерства за пружање услуге од јавног значаја – обављање делатности реконструкције, рационализације и одржавања



јавног осветљења на територији општине Сурдулица, односно уређивања услова, начина израда и предлагање јавно приватног партнерств у поступку јавно -приватног партнерства без елемената концесије (у даљем тексту Стручни тим), именују се:

1. Јелена Трајковић, дипломирани економиста, службеник Општинске управе, распоређена на пословима трезора;
2. Марија Миловановић, дипломирани правник, службеник Општинске управе, распоређена на пословима руководиоца Одељења за општу управу и јавне службе;
3. Милан Цветановић, дипломирани правник, заменик Општинског правобраниоца;
4. Ненад Петковић, дипломирани економиста, службеник Општинске управе распоређен на пословима службеника за јавне набавке;
5. Марко Цветковић, дипломирани правник, радно ангажовано лице у Општинској управи општине Сурдулица;
6. Владан Димитријевић, струковни инжењер саобраћаја, радно ангажовано лице у Општинској управи општине Сурдулица;
7. Ивица Аризановић, дипломирани економиста, службеник Општинске управе, распоређен на пословима обрачуна плате, накнаде и других примања изабраних, постављених лица, запослених и ангажованих лица.

#### Члан 2.

Задаци Стручног тима су:

1. да припреми и предложи све потребне акте, прибави неопходне сагласности и предузме све друге радње прописане Законом о јавно-приватном партнерству неопходне за поступак реализације пројекта јавно-приватног партнерства за пружање услуга од јавног значаја – обављање делатности реконструкције, рационализације и одржавања јавног осветљења на територији општине Сурдулица,
2. пружање стручне помоћи која се састоји у припреми и предлагању свих потребних аката при припреми потребних анализа, односно студија оправданости, при припреми и изради услова за оцену понуђача и примљених понуда, као и критеријума за избор понуде и прегледавања и оцену приспелих понуда;
3. прегледање и оцена пристиглих пријава,
4. утврђивање предлога одлуке о избору најповољније понуде или предлога одлуке о поништају јавног приватног партнерства и образложење тих предлога,
5. обављање осталих послова неопходних за реализацију пројекта јавно-приватног партнерства

за пружање услуге од јавног значаја – обављање делатности реконструкције, рационализације и одржавања јавног осветљења на територији општине Сурдулица.

#### Члан 3.

Чланови Стручног тим се обавезују да о свом раду и одржаним седницама воде записник и сачињавају друга документа која потписују чланови Стручног тима.

#### Члан 4.

Ово решење ступа на снагу осмог дана од дана објављивања у Службеном гласнику града Врања.

СКУПШТИНА ОПШТИНЕ СУРДУЛИЦА дана 17.06.2023.године, број: 020-30/23-01

ПРЕДСЕДНИК,  
**Зоран Митић, с.р.**

#### 331.

На основу члана 29. и 30. Закона о јавно-приватном партнерству и концесијама (Сл.Гл.РС бр.88/2011, 15/2016 и 104/2016) и члана 40. став 1. тачка 73. Статута општине Сурдулица (Сл.Гл.града Врања бр.7/19), Скупштина општине Сурдулица на седници одржаној дана 17.06.2023.године, доноси

### **РЕШЕЊЕ О ИМЕНОВАЊУ СТРУЧНОГ ТИМА ЗА РЕАЛИЗАЦИЈУ ПРОЈЕКТА ЈАВНО- ПРИВАТНОГ ПАРТНЕРСТВА БЕЗ ЕЛЕМЕНАТА КОНЦЕСИЈЕ ЗА ФИНАНСИРАЊЕ, ИЗГРАДЊУ И ОДРЖАВАЊЕ ЛОКАЛНЕ ПУТНЕ ИНФРАСТРУКТУРЕ НА ТЕРИТОРИЈИ ОПШТИНЕ СУРДУЛИЦА**

#### Члан 1.

У Стручни тим за реализацију пројекта јавно-приватног партнерства за пружање услуге од јавног значаја – обављање делатности финансирања, изградњу и одржавања локалне путне инфраструктуре на на територији општине Сурдулица, односно уређивања услова, начина израда и предлагање јавно приватног партнерства у поступку јавно -приватног партнерства без елемената концесије (у даљем тексту Стручни тим), именују се:

1. Драгана Илић, дипломирани економиста, службеник Општинске управе, распоређена на пословима буџета;

2. Мирјана Спасић, дипломирани инжењер архитектуре, службеник Општинске управе, распоређена на пословима руководиоца Одељења за урбанизам, стамбено комуналне, грађевинске и имовинско правне послове;
3. Милан Цветановић, дипломирани правник, заменик Општинског правобраниоца;
4. Ненад Петковић, дипломирани економиста, службеник Општинске управе распоређен на пословима службеника за јавне набавке;
5. Срба Вучковић, дипломирани инжењер грађевине, службеник Општинске управе, распоређен на пословима шефа службе за инвестиције и комуналне делатности;
6. Миљан Анђелковић, дипломирани правник, радно ангажовано лице у Општинској управи општине Сурдулица;
7. Ивица Раденков, специјалиста струковни инжењер саобраћаја, службеник Општинске управе, распоређен на пословима инспектора за саобраћај и путеве.

#### Члан 2.

Задаци Стручног тима су:

1. да припреми и предложи све потребне акте, прибави неопходне сагласности и предузме све друге радње прописане Законом о јавно-приватном партнерству неопходне за поступак реализације пројекта јавно-приватног партнерства за пружање услуга од јавног значаја – обављање делатности финансирања, изградње и одржавања локалне путне инфраструктуре на територији општине Сурдулица,
2. пружање стручне помоћи која се састоји у припреми и предлагању свих потребних аката при припреми потребних анализа, односно студија оправданости, при припреми и изради услова за оцену понуђача и примљених понуда, као и критеријума за избор понуде и прегледавања и оцену приспелих понуда;
3. прегледање и оцена пристиглих пријава,
4. утврђивање предлога одлуке о избору најповољније понуде или предлога одлуке о поништају јавног приватног партнерства и образложење тих предлога,
5. обављање осталих послова неопходних за реализацију пројекта јавно-приватног партнерства за пружање услуге од јавног значаја – обављање делатности финансирања, изградње и одржавања локалне путне инфраструктуре на територији општине Сурдулица.

#### Члан 3.

Чланови Стручног тим се обавезују да о свом раду и одржаним седницама воде записник и

сачињавају друга документа која потписују чланови Стручног тима.

#### Члан 4.

Ово решење ступа на снагу осмог дана од дана објављивања у Службеном гласнику града Врања.

СКУПШТИНА ОПШТИНЕ СУРДУЛИЦА дана 17.06.2023.године, број: 020-31/23-01

ПРЕДСЕДНИК,  
**Зоран Митић, с.р.**

#### 332.

На основу члана 26. ст. 1 и чл.27 ст.10 и ст. 11 Закона о јавној својини („Сл. гласник РС“, бр. 72/2011, 88/2013, 105/2014, 104/2016- др. Закон, 108/2016, 113/2017 и 95/2018) и Закон о измени и допуни закона о јавној својини "Сл.гл.РС" бр. 153/20) , члана 99. Закона о планирању и изградњи („Службени гласник РС“, број: 72/09, 81/09-исправка, 64/10-УС, 24/11, 121/12, 42/13-УС, 50/13-УС, 98/13-УС, 132/14, 145/14, 83/2018, 31/2019 и 37/2019 – др. Закон 9/2020 и 52/2021) члана 32. става 1. тачке 6. Закона о локалној самоуправи („Сл. гл. РС“, бр.129/07, 83/2014 – др. Закон, 101/2016 – др. Закон , 47/2018 и 11/2021-др закон) члана 2. ст. 1 Уредбе о условима прибављања и отуђења непокретности непосредном погодбом и давања у закуп ствари у јавној својини, односно прибављања и уступања , искоришћавања других имовинских права , као и поступцима јавног надметања и прикупљања писмених понуда ( “Сл.гл. РС” број 16/18), чл.2 ст. 3 Одлуке о прибављању, располагању, коришћењу и управљању стварима у јавној својини општине Сурдулица и Одлуке о измени исте ( Сл. гл. Града Врања број 41/2020 и 44/2020) и члана 40. став 1. тачка 22. Статута општине Сурдулица („Сл. гл. града Врања”, бр. 7/19), Скупштина општине Сурдулица, на седници одржаној дана 17.06.2023.године, донела је

#### ПРОГРАМ

#### ОТУЂЕЊА НЕПОКРЕТНОСТИ ИЗ ЈАВНЕ СВОЈИНЕ ОПШТИНЕ СУРДУЛИЦА ЗА 2023. ГОДИНУ

#### I ОПШТЕ ОДРЕДБЕ

Овим Програмом одређују се локације, односно катастарске парцеле које се отуђују ради привођења планираној намени за 2023.годину.

Плански основ за доношење овог Програма, а ради чије реализације се Програм доноси је Усклађени план генералне регулације насеља

Сурдулица, Одлука о усвајању измена и допуна Усклађеног плана генералне регулације насеља Сурдулица, Закључак о исправци техничких грешака у Одлуци о усвајању измена и допуна Усклађеног плана генералне регулације насеља Сурдулица („Сл.гл. града Врања“, бр. 35/12, 34/16 и 15/17, 22/22, и 3/23) и Усклађени Просторни план општине Сурдулица („Сл. гл. Града Врања“, бр. 34/12).

## II ОТУЂЕЊЕ НЕПОКРЕТНОСТИ У ЈАВНОЈ СВОЈИНИ

Програмом отуђења непокретности у јавној својини општине Сурдулица за 2023.годину, предвиђено је отуђење 3 локације и то:

**ЛОКАЦИЈА БР.1 - „Ул. Драгобрата Јанковића „, , целина I. 2. , кп. бр. 828/4 КО Сурдулица**

**ЛОКАЦИЈА БР.1 – „Ул. Драгобрата Јанковића“,  
целина I.2.  
к.п.бр. 828/4 К.О. Сурдулица**



### ОПИС ЛОКАЦИЈЕ

**ЗОНА I** у којој се налази кат. парц. бр. 828/4 К.О. Сурдулица обухвата зону ширег градског центра, односно простор око постојеће пешачке улице, затим простор који окружује поменути најужи центар и део са десне стране реке Врла. У целини I.2. примарно су заступљени стамбени садржаји, док се делатности услуге и пословања јављају у мањој мери као пратећа функција. Зона 1 као централна зона, због свог атрактивног положаја има велики потенцијал за развој. Планом се предвиђа афирмација најужег градског центра кроз већу заступљеност централних и комерцијалних

садржаја. У највећем делу целине I.2. планира се мешовито становање са и без пословних и комерцијалних делатности у приземљима објеката.

Предметна парцела нема директан приступ на јавну саобраћајну површину, а својим обликом и величином не представља грађевинску парцелу.

## ИНФРАСТРУКТУРНА ОПРЕМЉЕНОСТ

### \* Електроенергетска:

Предметно подручје се напаја из постројења 110/35/10 kV и мрежом ниског напона.

### \* Водовод и канализација:

У оквиру постојећег насеља постоји градска водоводна мрежа и изграђена фекална канализација.

### \* ТТ инсталација:

На подручју градског центра „Телеком Србија“ има телекомуникациону инфраструктуру.

### \* Саобраћај:

Предметна парцела нема директан приступ на јавну саобраћајну површину. Улица Драгобрата Јанковића је на око 20 m са јужне стране предметне локације.

Према Листу непокретности број: 4127 К.О. Сурдулица површина кат. парц. бр. 828/4 К.О. Сурдулица је 18 m<sup>2</sup>, остало грађевинско земљиште.

**ЛОКАЦИЈА БР.2 – „Семафор центар“,  
к.п.бр. 1058/1 К.О. Сурдулица**



### ОПИС ЛОКАЦИЈЕ

**ЗОНА I** у којој се налази кат. парц. бр. 1058/1 К.О. Сурдулица обухвата зону ширег градског центра, односно простор око постојеће пешачке улице, затим простор који окружује поменути најужи центар и део са десне стране реке Врла. Целина I.1. је најужи градски центар (језгро) у коме је у постојећем стању лоциран велики број објеката из домена јавних служби, а у мањем проценту је заступљено једнопородично становање са делатностима услуге и пословања. Зона 1 као централна зона, због свог атрактивног положаја има велики потенцијал за развој. Планом се предвиђа

афирмација најужег градског центра кроз већу заступљеност централних и комерцијалних садржаја. На простору целине I.1. планира се већа заступљеност пословне делатности, трговине, угоститељских и забавних садржаја, а уз то као допунски садржај планирају се смештајни капацитети (хотели, мотели, пансиони и апартмански смештај...).

#### ИНФРАСТРУКТУРНА ОПРЕМЉЕН ОСТ

##### \* Електроенергетска:

Предметно подручје се напаја из постројења 110/35/10 kV и мрежом ниског напона.

##### \* Водовод и канализација:

У оквиру постојећег насеља постоји градска водоводна мрежа и изграђена фекална канализација.

##### \* ТТ инсталација:

На подручју градског центра „Телеком Србија“ има телекомуникациону инфраструктуру.

##### \* Саобраћај:

Предметна парцела има директан приступ на Југословенску улицу са јужне стране.

Према Листу непокретности број: 4127 К.О. Сурдулица површина кат. парц. бр. 1058/1 К.О. Сурдулица је 48 m<sup>2</sup>, остало грађевинско земљиште.

#### ЛОКАЦИЈА БР.3 – „ШКОЛА РИД“, к.п.бр. 11556 К.О. Власина Рид



#### О П И С Л О К А Ц И Ј Е

Планирана локација се налази у залеђу сеоског насеља Власина Рид и заузима простор постојеће зоне руралног становања.

Планирана изградња у оквиру ове просторне целине подразумева рурално становање. Целина се формира са циљем очувања пољопривредних површина уз оживљавање привредних активности, пре свега пратећих у пољопривредној производњи.

#### ИНФРАСТРУКТУРНА ОПРЕМЉЕН ОСТ

##### \* Електроенергетска:

Предметно подручје се напаја из трафо станице

Кула - Соколови у непосредној близини и мрежом ниског напона.

##### \* Водовод и канализација:

У оквиру постојећег насеља не постоји градска водоводна мрежа. Фекална канализација није изграђена.

##### \* ТТ инсталација:

На предметном подручју не постоји изграђена телекомуникациона инфраструктура.

##### \* Саобраћај:

Предметна парцела има директан приступ на локални некатегорисани пут на к.п.бр. 11560 К.О. Власина Рид са северне стране.

Према Листу непокретности број: 2722 К.О. Власина Рид површине кат. парц. бр. 11556 КО Власина Рид је 564 m<sup>2</sup>, грађевинско земљиште изван грађевинског подручја са објектом површине 166 m<sup>2</sup>.

### Ш ПРАВНИ ОСНОВ

Правни основ за отуђење непокретности у јавној својини општине Сурдулица налази се у одредбама члана 26. ст. 1 и чл.27 ст.10 и ст. 11 Закона о јавној својини („Сл. гласник РС“, бр. 72/2011, 88/2013, 105/2014, 104/2016- др. Закон, 108/2016, 113/2017 и 95/2018) и Закон о измени и допуни закона о јавној својини "Сл.гл.РС" бр. 153/20), члана 99. Закона о планирању и изградњи („Службени гласник РС“, број: 72/09, 81/09-исправка, 64/10-УС, 24/11, 121/12, 42/13-УС, 50/13-УС, 98/13-УС, 132/14, 145/14, 83/2018, 31/2019 и 37/2019 – др. Закон 9/2020 и 52/2021) члана 32. става 1. тачке б. Закона о локалној самоуправи („Сл. гл. РС“, бр.129/07, 83/2014 – др. Закон, 101/2016 – др. Закон, 47/2018 и 11/2021-др закон),члана 2. ст. 1 Уредбе о условима прибављања и отуђења непокретности непосредном погодбом и давања у закуп ствари у јавној својини, односно прибављања и уступања, искоришћавања других имовинских права, као и поступцима јавног надметања и прикупљања писмених понуда („Сл.гл. РС“ број 16/18), чл.2 ст. 3 Одлуке о прибављању, располагању, коришћењу и управљању стварима у јавној својини општине Сурдулица и Одлуке о измени исте ( Сл. гл. Града Врања број 41/2020 и 44/2020) и члана 40. став 1. тачка 22. Статута општине Сурдулица („Сл. гл. града Врања“, бр. 7/19).

Овај Програм ступа на снагу даном доношења а објавиће се у Службеном гласнику града Врања.

СКУПШТИНА ОПШТИНЕ СУРДУЛИЦА дана 17.06.2023.године, број: 463-62/23-03

ПРЕДСЕДНИК,  
Зоран Митић,с.р.



**333.**

На основу члана 55. Закона о водама („Сл.гл.РС“ бр. 30/10,93/12,101/16, 95/2018 и 95/2018-др.закон), члана 29. Закона о смањењу ризика од катастрофа и управљању ванредним ситуацијама („Сл.гл.РС“ бр. 87/2018), члана 32. Закона о локалној самоуправи („Сл.гл.РС“ , бр. 129/07, 83/14-др закона,101/16-др закона, 47/2018 И 111/21- др.Закон), члана 40. став 1. тачка 34. Статута општине Сурдулица („Сл.гл. града Врања“ 7/2019), и мишљења ЈВП „Србијаводе“ Београд ВПЦ „Морава“ Ниш број 407/1 од 09.02.2023. године, Скупштина општине Сурдулица на седници одржаној дана 17.06.2023.год. донела је,

1. Усваја се Оперативни план за одбрану од поплава на водама II реда на територији општине Сурдулица за 2023. годину.

2. Оперативни план је саставни део Закључка.

3. Закључак објавити у Службеном гласнику Града Врања.

4. Закључак доставити: Одељењу за ванредне ситуације Врање, Одељењу за финансије и привреду, приложити уз седнички материјал и архиви ради евиденције.

СКУПШТИНА ОПШТИНЕ СУРДУЛИЦА дана 17.06.2023.године, број: 325-1/23-01

ПРЕДСЕДНИК,  
**Зоран Митић,с.р.**

**ЗАКЉУЧАК****САДРЖАЈ**

## СУРДУЛИЦА

316. ОДЛУКА О ЗАВРШНОМ РАЧУНУ БУЏЕТА ОПШТИНЕ СУРДУЛИЦА ЗА 2022.ГОДИНУ.....	557
317. ОДЛУКА О ИЗМЕНИ И ДОПУНИ ОДЛУКЕ О БУЏЕТУ ОПШТИНЕ СУРДУЛИЦА ЗА 2023. ГОДИНУ – РЕБАЛАНС.....	691
318. ОДЛУКА О ПОКРЕТАЊУ ПОСТУПКА УТВРЂИВАЊА ЈАВНОГ ИНТЕРЕСА ЗА ЕКСПРОПРИЈАЦИЈУ И АДМИНИСТРАТИВНИ ПРЕНОС НЕПОКРЕТНОСТИ ЗА ПОТРЕБЕ ЗАШТИТЕ РАТНОГ МЕМОРИЈАЛА - МЕСТО СТРАДАЊА “ДУБОКА ДОЛИНА” У СУРДУЛИЦИ.....	733
319. ОДЛУКА О ОДУЗИМАЊУ ПРАВА КОРИШЋЕЊА НА ОБЈЕКТУ И КАТ. ПАРЦЕЛИ БРОЈ 11556 КО ВЛАСИНА РИД.....	735
320. ОДЛУКА О ИЗРАДИ ПЛАНА ДЕТАЉНЕ РЕГУЛАЦИЈЕ ЗА ДЕО УРБАНИСТИЧКЕ ЦЕЛИНЕ 1 – ГЛАВНА КАПИЈА – ГРАЂЕВИНСКА ПОДРУЧЈА 1.1 (ЦЕЛО) И 1.2 (ДЕО), ВЛАСИНА ОКРУГЛИЦА, ОПШТИНА СУРДУЛИЦА.....	735
321. ОДЛУКА О УСВАЈАЊУ ИЗМЕНА И ДОПУНА УСКЛАЂЕНОГ ПРОСТОРНОГ ПЛАНА ОПШТИНЕ СУРДУЛИЦА.....	736
322. ОДЛУКА О ПОКРЕТАЊУ ПОСТУПКА ОГУЂЕЊА НЕПОКРЕТНОСТИ ИЗ ЈАВНЕ СВОЈИНЕ ОПШТИНЕ СУРДУЛИЦА ПО ПРОГРАМУ ЗА 2023 ГОДИНУ.....	913
323. ОДЛУКА О ПРОМЕНИ ОСНИВАЧКОГ АКТА БИБЛИОТЕКЕ У СУРДУЛИЦИ.....	914
324. ОДЛУКА О ПОКРЕТАЊУ ПОСТУПКА ЗА РЕАЛИЗАЦИЈУ ПРОЈЕКТА ЈАВНО-ПРИВАТНОГ ПАРТНЕРСТВА БЕЗ ЕЛЕМЕНАТА КОНЦЕСИЈЕ ЗА ОБАВЉАЊЕ ДЕЛАТНОСТИ РЕКОНСТРУКЦИЈЕ, РАЦИОНАЛИЗАЦИЈЕ И ОДРЖАВАЊА ЈАВНОГ ОСВЕТЉЕЊА НА ТЕРИТОРИЈИ ОПШТИНЕ СУРДУЛИЦА.....	919
325. ОДЛУКА О ПОКРЕТАЊУ ПОСТУПКА ЗА РЕАЛИЗАЦИЈУ ПРОЈЕКТА ЈАВНО-ПРИВАТНОГ ПАРТНЕРСТВА БЕЗ ЕЛЕМЕНАТА КОНЦЕСИЈЕ ЗА ФИНАНСИРАЊЕ, ИЗГРАДЊУ И ОДРЖАВАЊЕ ЛОКАЛНЕ ПУТНЕ ИНФРАСТРУКТУРЕ НА ТЕРИТОРИЈИ ОПШТИНЕ СУРДУЛИЦА.....	919
326. ОДЛУКА О ОБРАЗОВАЊУ КОМИСИЈЕ ЗА РОДНУ РАВНОПРАВНОСТ.....	920
327. ОДЛУКА О НАЧИНУ ОБРАЗОВАЊА, ЗАДАЦИМА И НАЧИНУ РАДА САВЕТА ЗА РОДНУ РАВНОПРАВНОСТ.....	922
328. ОДЛУКА О УСВАЈАЊУ СТРАТЕГИЈЕ БЕЗБЕДНОСТИ САОБРАЋАЈА НА ПУТЕВИМА ОПШТИНЕ СУРДУЛИЦА СА АКЦИОНИМ ПЛАНОМ ЗА ПЕРИОД ОД 2023.ДО 2027. ГОДИНЕ.....	924
329. РЕШЕЊЕ О ДАВАЊУ САГЛАСНОСТИ НА СТАТУТ СУРДУЛИЧКОГ КУЛТУРНОГ ЦЕНТРА .....	924
330. РЕШЕЊЕ О ИМЕНОВАЊУ СТРУЧНОГ ТИМА ЗА РЕАЛИЗАЦИЈУ ПРОЈЕКТА ЈАВНО-ПРИВАТНОГ ПАРТНЕРСТВА ЗА ОБАВЉАЊЕ ДЕЛАТНОСТИ РЕКОНСТРУКЦИЈЕ, РАЦИОНАЛИЗАЦИЈЕ И ОДРЖАВАЊА ЈАВНОГ ОСВЕТЉЕЊА НА ТЕРИТОРИЈИ ОПШТИНЕ СУРДУЛИЦА.....	924

331. РЕШЕЊЕ О ИМЕНОВАЊУ СТРУЧНОГ ТИМА ЗА РЕАЛИЗАЦИЈУ ПРОЈЕКТА ЈАВНО-ПРИВАТНОГ ПАРТНЕРСТВА БЕЗ ЕЛЕМЕНАТА КОНЦЕСИЈЕ ЗА ФИНАНСИРАЊЕ, ИЗГРАДЊУ И ОДРЖАВАЊЕ ЛОКАЛНЕ ПУТНЕ ИНФРАСТРУКТУРЕ НА ТЕРИТОРИЈИ ОПШТИНЕ СУРДУЛИЦА.....925
332. ПРОГРАМ ОТУЂЕЊА НЕПОКРЕТНОСТИ ИЗ ЈАВНЕ СВОЈИНЕ ОПШТИНЕ СУРДУЛИЦА ЗА 2023. ГОДИНУ.....926
333. ЗАКЉУЧАК О УСВАЈАЊУ ОПЕРАТИВНОГ ПЛАН ЗА ОДБРАНУ ОД ПОПЛАВА НА ВОДАМА II РЕДА НА ТЕРИТОРИЈИ ОПШТИНЕ СУРДУЛИЦА ЗА 2023. ГОДИНУ.....929

